EDICION DE 22 PAGINAS
PRECIO EN TODO EL PAIS
30 CENTAVOS

LA NACION

AÑO X. SUSCRICION: Por un año, $ 90.— Por 6 meses, $ 48
Por 3 meses, $ 26.— Por un año, extranjero, $ 150

SANTIAGO DE CHILE, SABADO 7 DE AGOSTO DE 1926

TELEFONO INGLES 3113-3114
AGUSTINAS 1253 - 1260

Núm. 3,492

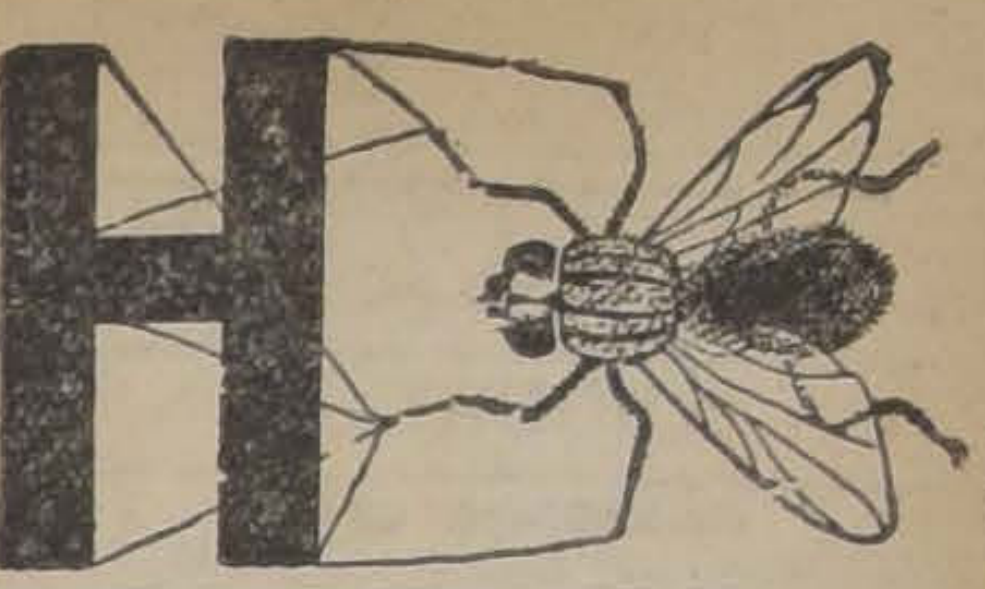

LA MODA ACTUAL

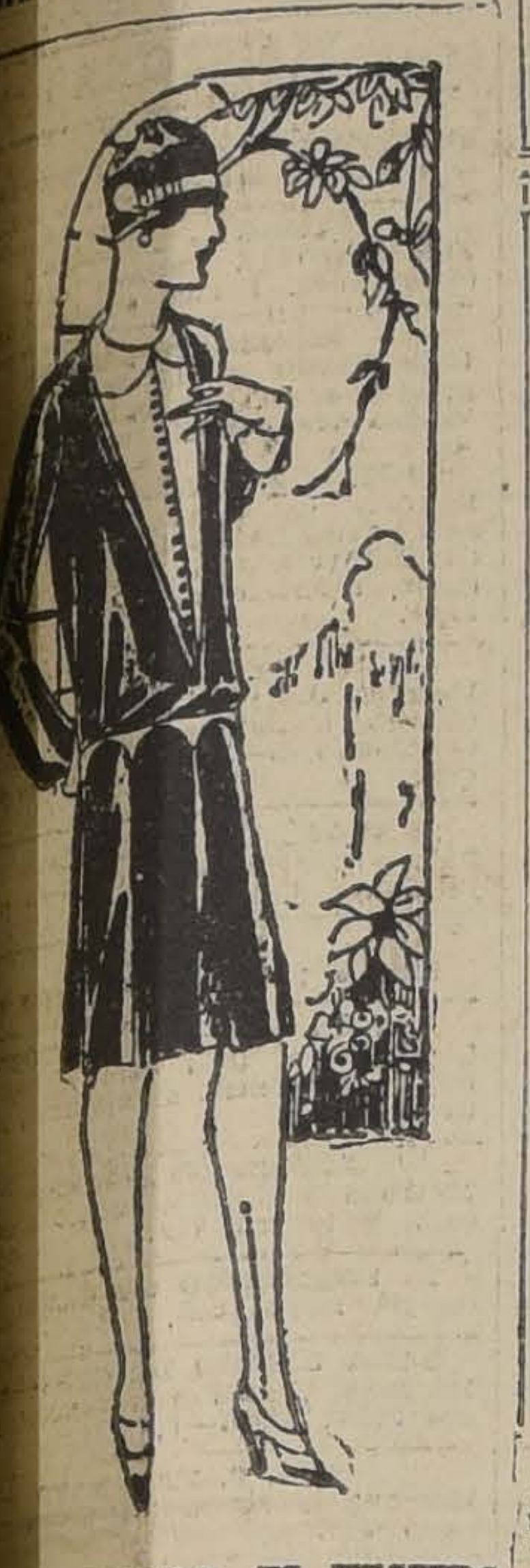

ALGO ABLUSADO EL VESTIDO DE POPLIN AZUL MARINO, ABRE ADELANTE DEJANDO VER LA BLUSA DE SEDA; LA FALDA CORTADA EN ONDAS VA PEGADA AL CINTURON, QUE ES BLANCO, LO MISMO QUE LOS PUÑOS Y LA BLUSA

Participación en los beneficios

Cuento por CLAUDE GEVEL

—¿Es que has hecho fortuna? —pregunté a mi amigo Roland Lepreux, al verle descender de un auto soberbio, envuelto en un magnífico abrigo de pieles y fumando un habano riquísimo, tres signos evidentes de riqueza.

—Sí, querido — me respondió.— En tres años, y gracias a una teoría que siempre me fué grata: dar parte en los beneficios a cuantas personas están a nuestro servicio. He aplicado este sistema en mi establecimiento, y ya ves el resultado. Yo tengo un auto de cuarenta caballos, y cada uno de mis dependientes uno de cinco.

—¡Magnífico! Pero cuídate, porque tienes muy mala cara.

II

—¡Estás espléndido! — dije un año después a Roland al verle en la calle. Tenía, en efecto, aspecto de hombre que rebosa salud.

—Estoy muy bien, en efecto — me dijo —, y gracias a mi teoría, de que ya te hablé. He hecho un contrato con mi médico. Le pago mil francos mensuales a condición de no estar mal. ¡Figúrate si me cuidará con interés!

—¡Bravo! — le dije —. ¡Tu teoría es maravillosa!

III

—¿Qué tal? — le dije meses más tarde, al verle alegre y satisfecho —. ¿Qué de bueno te ocurre ahora?

—Nada, chico; la aplicación de mi teoría: ¡una idea genial! Doy a mi criada cincuenta francos todas las mañanas para los gastos de la casa y repartimos, lo que economiza a diario. Una semana con otra venimos a tocar cada uno cien francos.

Quedé confundido ante aquel rasgo de ingenio.

IV

Pero ayer encontré Roland Lepreux triste, demacradísimo. Parecía un desenterrado.

—¿Qué te ocurre? ¿Y tu teoría? — le pregunté.

—No me hables. ¡Ya pueden venirme con teorías de participación en los beneficios! He estado a punto de morir de. Desde hace algún tiempo venía notando que me encontraba muy débil, y mi médico sostenía que no tenía nada que me encontraba admirablemente. No podía sospechar lo que ocurría, y, además, no quería perder sus mil francos mensuales. Hasta que un día sospeché lo que ocurría y acerté. Mi criada, poco a poco, y sin que yo me diese cuenta, me había hecho acostumbrarme a no comer. ¡Como lo oyes! Para tener más beneficios me estaba matando de hambre!

C. G.

La transmisión de fotografías a distancia

Una nueva maravilla de la ciencia moderna.— Como un ojo mágico, la ampolleta foto-eléctrica transmite las impresiones recibidas de luz y sombra.— Nuevas posibilidades para la visión a largas distancias

Hace poco un hombre entró en las oficinas de la Compañía de Telégrafos sin Hilos, de Londres, y entregó un cheque por mil dólares para ser enviado a un banco de Nueva York. Veinte minutos después el cheque había cruzado el Atlántico y el banco de Nueva York registraba el depósito.

Días después los diarios norteamericanos publicaban fotografías de sucesos ocurridos en Europa pocas horas antes: una carrera de caballos en New Market, escenas de la huelga británica, el nuevo gabinete polaco, etc.

Esa iniciación del primer servicio transatlántico de transmisión de ilustraciones fué considerada no sólo notable como un record de comunicaciones rápidas, sino como el principio de la maravillosa televisión o visión a distancia.

Poco a poco nos acercamos a ese soñado apogeo de las comunicaciones. Cada año nuestros ojos ven más lejos. La corriente eléctrica, por alambre y por radio, pone casi al alcance de nuestra visión caras y escenas de otro país. Se nos dice que dentro de pocos años nos será posible, hallándonos en un teatro o en nuestra casa, "ver" los sucesos distantes a medida que se desarrollan, como oímos ahora música distante a medida que es ejecutada. Y quizá también podremos entonces, cuando sablemos por teléfono, ver a la persona que nos habla en el otro extremo de la línea.

Si semejantes cosas son verosímiles y aceptadas como posibilidades en un futuro cercano, es debido al perfeccionamiento de un pequeño instrumento de vidrio no más grande que un puño, y, no obstante, por sus funciones, uno de los instrumentos más admirables creados por el hombre. Es la ampolleta fotoeléctrica; un ojo eléctrico tan sensible a la luz como el maravilloso mecanismo del ojo humano, del cual es una copia.

El secreto real que permite a este pequeño instrumento realizar sus maravillas está en su aptitud para convertir las variaciones correspondientes de corriente eléctrica. Por esta propiedad no sólo envía ilustraciones y escritos a larga distancia por radio o por cable, sino también realiza intrincados y sorprendentes cálculos en términos de electricidad. Recientemente el profesor Joel Stebbins, director del Observatorio Washburn, de la Universidad de Wisconsin, empleó una ampolleta fotoeléctrica para calcular el peso de estrellas tan remotas que su luz tarda siglos en llegar a nosotros. De igual manera el pequeño tubo de vidrio habilitó a Bengt Stroemgren— el sabio dinamarqués que sólo cuenta diez y seis años— para registras automáticamente los movimientos de las estrellas.

Quizá una comparación con el ojo humano dará una idea mejor de cómo ve esta asombrosa ampolleta fotoeléctrica. Al mirar el lector esta página, por ejemplo, la pupila de cada uno de sus ojos, como la lente de una cámara, proyecto una imagen de lo que tiene delante sobre el fondo sensible que es la retina. Esta "pantalla" viviente está constituída por innumerables células nerviosas que forman un mosaico de menudos puntos. Cada uno de esos puntos es sumamente sensible a las ondas electromagnéticas que llamamos luz, de modo que cuando la luz toca a alguno de ellos, lo pone en actividad. Por otra parte, cada célula está unida al cerebro por una fibra nerviosa, delgada línea de comunicación que transmite instantáneamente la impresión y la registra en el cerebro. De manera que la imagen de esta página proyectada en la retina, queda dividida en millares de puntitos de luz, sombra y color, que se reciben separadamente y, no obstante, se combinan para formar una imagen completa en el cerebro.

Ahora bien; la ampolleta fotoeléctrica se parece a una de esas diminutas células del ojo humano. Sumamente sensible a la luz, cuando la toca una onda luminosa cobra instantáneamente actitud. Como la célula humana, está unida a hilos de comunicación que por medio de una corriente eléctrica transportan la imagen recibida por la ampolleta. En resumen, la ampolleta fotoeléctrica convierte en impulsos eléctricos los impulsos de luz que recibe. Los impulsos viajan por hilos o por el éter y son registrados por un "cerebro" eléctrico, o sea, el aparato receptor, en graduaciones punteadas de luz y sombra.

FOTOGRAFIA DEL MARISCAL PILSUDSKI, TRASMITIDA POR RADIO A NUEVA YORK, MOMENTOS DESPUES DE CONSTITUIRSE EL NUEVO GOBIERNO

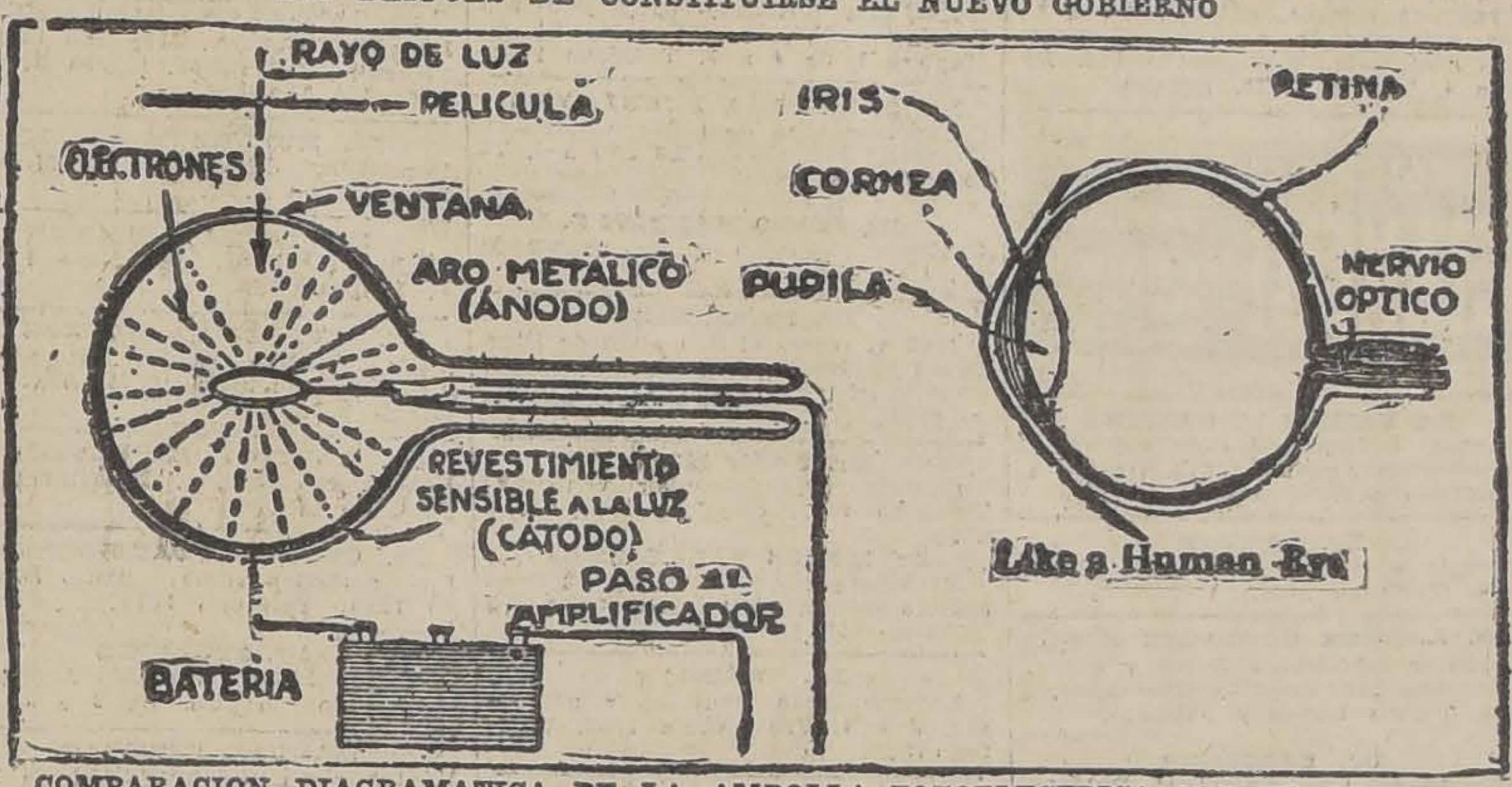

COMPARACION DIAGRAMATICA DE LA AMPOLLA FOTOELECTRICA CON EL OJO HUMANO

Hay, sin embargo, una importante diferencia entre ese maravilloso ojo eléctrico y el ojo humano. Este último posee millones de células para recibir una impresión instantánea de todos los puntitos de luz que componen una imagen completa, pero el primero viene a ser una sola célula.

Veamos cómo una ampolleta fotoeléctrica convierte las luces y sombras de una fotografía en impulsos eléctricos que pueden ser transmitidos. Sobre la superficie de un cilindro de vidrio se coloca una película con la imagen que debe ser transmitida. Sobre la película se proyecta un agudo rayo de luz. El girar lentamente el cilindro, el rayo de luz atraviesa rápidamente la película en una sucesión de finas líneas paralelas. Cada vez que tropieza con una parte oscura del "film", el rayo de luz es interceptado, pero las partes claras del "film" lo dejan pasar. Por un juego de lentes y reflectores el rayo de luz que atraviesa la película es concentrado en la "ventanita" de la ampolleta fotoeléctrica. El ojo eléctrico recibe entonces, a medida que el rayo de luz atraviesa la película, una rápida sucesión de luces y sombras de varias intensidades. Veamos ahora lo más asombroso. Cada vez que la luz pasando por la ventanita va a herir la substancia sensible que reviste la pared interna de la ampolleta, esa substancia emite partículas de materias conocidas con el nombre de electrones. Inmediatamente esos electronos forman una vía de escape para la electricidad que cargan los hilos bajo presión de la batería. Al saltar los electrones a un elemento metálico colocado en el centro de la ampolleta, se cierra un circuito y empieza a circular corriente eléctrica, que, intensificada por amplificadores hace funcionar el instrumento transmisor. Según su intensidad, la luz que hiere la substancia sensible de la ampolleta provoca un "bombardeo" de electrones más o menos intenso y, por consiguiente, son más o menos fuertes los impulsos de la corriente eléctrica.

Varios métodos se han empleado para recoger esos impulsos en la estación receptora y transformarlos de nuevo en un gráfico. En uno de ellos, la corriente vuelve a ser convertida en un rayo de luz, cuya intensidad tiene todas las variaciones de la corriente misma. Ese rayo de luz se proyecta sobre una película fotográfica sensible que gira sobre un cilindro con velocidad idéntica a la película original. Es éste el procedimiento preferido.

¡OH, MARGARITA!

MARGARITA DICE QUE NO SABE SI ELLA IMITA A LAS CHICAS O SON LAS CHICAS LAS QUE HAN COMENZADO A IMITARLA A ELLA...

MARGARITA
dice que las jaquecas más rebeldes se disipan instantáneamente con un CHARLESTON y un TANGO en el
"Prince of Wales"
LOS SABADOS DE MODA

La pena de muerte indolente

por JULIO CAMBA.

Los Estados Unidos han convocado un Congreso de verdugos para ver si estos señores encuentran el medio de suprimir sin sufrimiento alguno la vida humana. Es decir, que quieren añadir la muerte indolente a la cebolla inodora y a tantos otros inventos por el estilo.

Yo no creo gran cosa en la cebolla inodora. El olor es para mí una característica de la cebolla tan importante como el sabor, y si este olor resulta incompatible con la sensibilidad moderna, tendremos que fastidiarnos y renunciar a comer cebollas. Y, de igual modo, si a la sensibilidad moderna le repugna la pena de muerte, será preciso resignarse y prescindir de ella, porque la idea de una pena de muerte, para sociedades humanitarias es, por lo menos, tan ridícula como la de una cebolla distinguida para conferenciantes y para enamorados.

La pena de muerte es una institución bárbara que hay que abolir o aplicar bárbaramente. "Si le pegas a un niño — decía Bernard Shaw—, cuida de pegarle con rabia, aún a riesgo de romperle un brazo. Lo que no se te podrá perdonar nunca es que le pegues a sangre fría".

Dostoiewski, por su parte, opinaba que la manera más humanitaria de aplicar la pena de muerte es el descuartizamiento, ya que, ante el temor de los dolores físicos que le esperan, se atenúan considerablemente los terribles dolores morales del reo en capilla. "La certidumbre de perder la vida en un momento dado: eso es lo verdaderamente espantoso de la pena de muerte"—decía Dostoiewki.

Y eso que los Estados Unidos han pretendido evitar ya por medio de la electricidad, van a intentar evitarlo ahora, valiéndose, probablemente de la radiotelefonía. Para que la pena de muerte deje de ser una monstruosidad moral, van a inventar un ingenioso aparato mecánico...

En lo sucesivo, los verdugos norteamericanos ejecutarán a los reos a distancia, sin tocarlos, ni siquiera verlos, y, terminadas sus tareas, se irán tan tranquilamente al Club, a la iglesia o a una Sociedad filantrópica; pero, por lo que a mí respecta, yo preferiré siempre a su compañía la de uno de estos buenos verdugos tradicionales que desempeñan su oficio medioeval con un espíritu igualmente medioeval y que, al darle garrote a un hombre, lo hacen sin la menor pretensión de humanitarismo.

J. C.

LLAMASE LA ATENCION
hacia un aviso que se publica en "El Diario Oficial", en el que se solicita casa para la Escuela N.o 40 de Santiago.
El Director General de Educación Primaria.

Ud. Visitará Hoy a
Gath & Chaves
Las Ofertas son Interesantísimas

EN SASTRERIA

SOBRETODOS prolijamente confeccionados, casimires ingleses, gran variedad de gustos de alta fantasía, en todos los modelos de última moda, desde $ 98.00

TRAJES confeccionados en casimir inglés de fantasía, corte de moda, gustos novedosos, desde $ 105.00

EN SEDERIAS:

ARMOUR royal, artículo de gran actualidad, especial para vestidos y combinaciones, doble ancho, el metro $ 48.50

TERCIOPELO chiffon de seda, en colores de gran moda, especial para vestidos y salidas de teatro, doble ancho, el metro $ 38.50

EN TEJIDOS:

BRIN RAYADO, fondo crudo, dibujos variados, especial para delantales, mamelucos, etc., muy buena calidad, el metro $ 1.90

HOLANDA de algodón, colores lisos, gran variedad de tonos, especial para delantales, clase extra, el metro $ 2.20

CEFIRO ESCOCES, bonitos dibujos, especial para delantales, clase superior, colores firmes, el metro $ 2.20

EN BLANCO:

BRAMANTE Gath y Chaves, especialidad de la casa, ancho 82 centímetros, el metro $ 1.75

DAMASCO italiano para manteles, calidad muy buena, ancho 180 centímetros, a $ 9.50, y de 150 centímetros, a $ 8.50

GRANITE de algodón para manteles, servilletas, ancho 200 centímetros, a $ 14.50, y de 70 centímetros, a . $ 4.90

GRANITE medio hilo, para manteles y servilletas, ancho 180 centímetros, a $ 19.75, y ancho 100 centímetros, a .. .. $ 10.90

PARA SEÑORAS:

PAÑUELOS de algodón blanco, buena calidad, la docena .. .. $ 7.80

GUANTES de cabritilla, color y negros, el par .. .. $ 19.50

¡De 8.45 a 12.45!

HARINA LACTEADA CORTES
Pruébele usted y la adoptará
La prueba le cuesta $ 3.20
Distribuidores:
TEATINOS 254

OLIVOS INGERTADOS
OFRECE EL
CRIADERO CORRIAL
CASILLA 1854 - DELICIAS 1245 - TELEFONO 1944 - SANTIAGO

CAJA Crédito Popular
TEATINOS, ESQ MAPOCHO
PRESTAMOS sobre alhajas, ropas, objetos, pianos, al
1½% Mensual
o sea, la mitad del interés de las agencias particulares
Horas de oficina:
De 9 a 5 sin INTERRUPCION.

PUERTO S ANTONIO
Por ausentarse su dueño del país se venden a precios de liquidación veinte sitios con linda vista al mar, frente a tres calles, en terreno firme, con facilidades para el pago, plazo bastante largo. Tratar de 2 a 5 P. M.:
Calle de AHUMADA N.o 35
Ag-8

GUIA PROFESIONAL

ABOGADOS

ROBERTO CRUZ
Causas criminales. Morandé 440.

LUIS ALBERTO CASTRO
Morandé 291. Oficina 54.

CLARO Y CIA.
Oficina en Santiago. Morandé N.o 231. Teléfono N.o 2355. Casilla N.o 1867. Oficina en Valparaíso. Prat N.o 183. Teléfono aut. N.o 2928. Casilla N.o 1928.

FEDERICO DUNCKER BIGGS
Huérfanos 833, Altos. Banco Germánico. Teléfono 295. Casilla 295.

FERNANDO GUZMAN VERGARA
Agustinas 1148. Oficina 27. Teléfono 2687.

HECTOR ARNALDO GUERRA.
Causas civiles y criminales. Galería Alessandri, 24. Teléfono 4352.

OSVALDO HEVIA
Morandé N.o 244. Casilla 1831.

RAMON SEGUNDO JIMENEZ
Abogado: Galería Alessandri 17.

BERNARDINO LEIVA
OTTMAR STEGMAIER
Bandera N.o 537. Casilla 2068.

MANUEL MERINO ESQUIVEL
Agustinas 1116. Teléfono 2077. Casilla 2407. De 10 a 12 y 4.30 a 6.30.

NICOLAS MARAMBIO MONTT
San Antonio 570. Casilla 2699. Asuntos civiles, especialmente mineros.

VICENTE MOLINOS GAETE
Agustinas 1148. Teléfono 2110. De 11 a 12 y 5 a 7.

ROBERTO DE PETRIS
Galería Alesandri 25. Teléfono 156 Casilla 4044.

ANTONIO PLANET O.
Especialmente cuestiones comerciales. Estudio Estado 91. Casilla 4034. Teléfono 1127.

LUIS MANUEL RODRIGUEZ
Amunátegui 225. Casilla 2070.

ANIBAL ROGEL ARRIZAGA
LUIS MORALES ZUAZNABAR
Abogados. Bandera 552. Casilla 2996 Teléfono 2177.

SALAS ROMO. Hnos.
LUIS Y VICTOR SALAS ROMO
Compañía 1325. Teléfono 1527. Casilla 2331.

HUBERTO SALGADO
Criminalista. Causas civiles, nulidades matrimonios. Anticipa fondos. San Pablo 1417.

LISANDRO SANTELICES
Abogado: Bandera 260. Oficina alto Banco Nacional. Teléfono 831.

EMILIO TAGLE RODRIGUEZ
HUGO VALDES MORANDE
Asuntos comerciales y mineros. Bolsa Comercio. Of. 114.

HUMBERTO YAÑEZ VELASCO
Morandé 322. Teléfono 1614.

MEDICOS

Dr. ALCAINO
Estudios Europa. Oídos, nariz, garganta, vías lacrimales. Especialista Hospital Salvador y Niños, 3 a 6. Dieciocho 314. Teléfono 257.

Dra. MARIA ARCAYA
Médico Hospital de Niños Manuel Arriarán. Consultas de 3 a 5. Menos Miércoles. Delicias 1171.

Dr. ARTURO ALBERTZ
Enfermedades señoras: San Antonio 275. De 2 a 4. Teléfono 4026.

Dr. CARLOS D. AGUIRRE
Especial vías urinarias, venéreas sífilis. Carmen 191. Consultas: 1 a 5 P. M.

Dr. AMENABAR OSSA
Oculista 14 años. Europa, 2 años, médico director Hospital Ojos. Condado Stanford (Inglaterra). 21 de Mayo 578. De 2 a 4. Teléfono 602.

Dr. LEONCIO ANDRADE
Medicina general. San Diego N.o 81. De 3 a 5. Teléfono 4528.

Dr. ITALO ALESSANDRINI
Cirugía y ginecología. Consultas: 1 a 2. Merced 332. Teléfono 3555.

Dr. ARNELLO
Cirugía, anestesia general, venéreas. García Reyes 17. De 12 a 3. Hospital San Vicente. 4-6.

Dr. AYALA
Medicina interna, aplicaciones radio potens. Amunátegui 260. Consultas de 2 a 4 P. M.

Dr. ANIBAL ARIZTIA
Regresó de Europa. Enfermedades niños. Agustinas 1319. Consultorio: Teatinos 254, 2 a 4.30. excepto Sábados. Teléfono 1773.

Dr. BUNSTER
Ayudante clínica ginecológica. Cirugía. Enfermedades señoras **ULTRA-MICROSCOPIA.** S. Rosa 86. 2 a 3½

Dr. BORQUEZ SILVA
Estudio Europa. Pulmón. corazón, estómago, intestinos. Rayos X. 3 a 6. Arturo Prat 80. Teléfono 19 Matadero.

Dr. RIFO BUSTOS
Estudios Europa. Medicina interna, Preferentemente corazón y estómago. De 2 a 5. Manuel Rodríguez 26.

Dr. BISQUERT
Vías urinarias, sífilis. Moneda N.o 859. 3 a 6. Casilla 2563. Teléfono 953.

Dr. BRONFMANN
Estudios en Europa. Ayudante clínica quirúrgica Hospital San Vicente. Cirugía. Enfermedades señoras. Venéreas. 2 a 5. (Miércoles y Viernes 4-6). Cienfuegos 68. Teléfono 3457.

Dr. RAMON BRIONES C.
Cirugía. Enfermedades señoras. Catedral 1165. 5.o piso, de 5-6. Residente Hosp. San Vicente, 2-4.

Dr. BEAUMONT
Hospital Salvador. Cirugía. Ginecología. 3-5. Merced 315.

Dr. BULNES
Medicina interna, especialmente pulmón. Rayos X. De 3 a 4. Compañía 1378. Teléfono 93. Palma.

Dr. BRAGA CASTILLO
Regresó Europa. Rayos X. Medicina general, niños; 9 a 10 y de 1.30 a 4.30. Merced 136. Teléfono N.o 1393.

Dr. BARRENECHEA
Oculista. Especialista oídos, nariz, garganta. Huérfanos 801. Rregresó De 9 a 12 y 3 a 6.

Dr. BARAÑAO GAZMURI
Ayudante ginecología. Hospital Salvador. Cirugía. Enfermedades señoras. Sífilis. Rosas 1627. De 3 a 5.

Dr. MARIANO BAHAMONDE RUIZ
Cirugía, Ginecología, 4 a 6. Vicuña Mackenna 38.

Dr. ALEJANDRO BRAVO G.
Cirugía general. Medicina aparato digestivo. Compañía 2165. Teléfono 4073. De 1 a 3. (Llamados nocturnos).

Dr. SANTIAGO BARRENECHEA
Oculista, Ahumada 11. Consulttas: 2 a 5.

LABORATORIO CLINICO
Dr. Héctor Corona T.
Delicias 938, frente Ahumada. Exámenes químicos, bacteriológicos. Diagnósticos sífilis, blenorragia, tuberculosis, etc., procedimientos modernos.

Dr. F. CASTAÑEDA IGLESIAS
Ex-médico Hospital Niños. Compañía 1839. Teléfono 954. De 1.30 a 3.30.

Dr. HECTOR CORONA T.
Bronquios, pulmón. Asma. Trasladóse Delicias 938, frente Ahumada. 1 a 2 y 4 a 6.

Dr. ALDO CONTRUCCI
Estudios Europa. Medicina interna. Sífilis. Nataniel 142. 2.30 a 4.30. Jefe clínica, profesor Brockmann. Teléfono 3340.

Dr. EDUARDO CRUZ COKE S.
Medicina interna. Merced 305. De 4.30 a 6.30. Teléfono 4905.

Dr. MANUEL CALVO MACKENNA
25 años médico Pensionado Hospital San Vicente. Medicina Interna. Cirugía menor, 2 a 4 P. M. Santo Domingo 1412. Teléfono 598.

Dr. LEONIDAS CORONA T.
ESTUDIOS EN EUROPA
Laboratorio clínico instalado desde su fundación en 1915 en Delicias 868 (frente a Estado).

Dr. LEON CHONCHOL
Medicina general. Rayos X. Sífilis. piel, venéreas. Galvez 61. Consultas 2 a 5.

Dr. EDUARDO DE RAMON
Profesor Extraordinario Ginecología. Estudios Europa. Cirugía, señoras, partos, 2 a 4. Agustinas 1606. Teléfono 3623.

Dra. JUANA DIAZ MUÑOZ
Especialista enfermedades señoras y niños; 2 a 4. Claras 346. Teléfono 4908.

Dr. IGNACIO DIAZ MUÑOZ
3 a 6. Bandera 574. Teléfono 3424. Medicina general. Vías urinarias.

Dr. CARLOS DOREN
Enfermedades señoras, consultas: 1 a 4. Monjitas 536. Teléfono 2571.

DOCTOR DAUBAS
Medicina interna, sífilis, gonorreas, Huérfanos 1880.

Dr. DRECKMANN WEST
Medicina general, sífilis. Consultas: Catedral 1165. 2 a 5. Teléfono 1448.

Dr. RICARDO DONOSO
Corazón; pulmón. Regresó Europa. 2.30 a 4.30. Agustinas 619.

Dr. DIMITSTEIN
Agustinas 1308, esquina Teatinos. Rayos X. Corazón, pulmón, estómago e hígado. 1 a 4. Teléfono 3848. Domicilio: Rosales 1656, entre Castro y Dieciocho.

DOCTOR ESPINA
Se trasladó a San Martín 372, cerca de Compañía. Consultas: 1 1|2 a 4 P. M.

Dr. ESPILDORA LUQUE
Oculista. Estudios Europa, De 3 a 6. Delicias 416.

INSTITUTO DE SALUD
Santiago-Cisterna
Sanatario para enfermedades nerviosas y mentales, bajo la dirección del Dr. Fontecilla, profesor de Psiquiatría en la Escuela de Medicina. Delicias 1626.

Dr. FUENZALIDA BRAVO
Niños, Merced 560. Teléfono 1721, 2 a 4.

Dr. FUENZALIDA CORREA
Cirugía señoras partos 3-4. Huérfanos 745. Teléfono 466.

Profesor Doctor FONTECILLA
Regresó Europa. Delicias 1626. — Rayos X., pulmón, nervios. 3 a 5.

Dr. Carlos Garcés B.
Delicias 1276. Teléfono 3747. Exámenes químicos, bacteriológicos. Reacción Wasserman. Medicina interna. 3 a 6.

Dr. RICARDO GUNTHER
Ayudante clínica, ginecología. Partos, enfermedades señoras, aplicaciones diatermia. Av. España 696. De 2 a 4. Teléfono 253. Parque.

DOCTOR GIANELLI
ESTUDIOS EUROP.
SIFILIS PIEL VIA
URINARIAS
21 de MAYO 56
CONSULTA de 2 a 6.

Dr. VICTOR M. GAZITUA
Partos, enfermedades de señoras.— Trasladóse Agustinas 586. De 2 a 4. Teléfono 976.

Dr. GREENE
Cirugía y Ginecología. París 809. 3 a 4. Teléfono 2860.

Dra. ANDREA GONZALEZ NOLLE
Estudios Europa. Señoras y niños. Riquelme 317. Esquina Huérfanos, 2 a 5, menos Lunes y Sábados.

Dr. GLEISNER
Trasladóse, Cochrane 14. Pulmón, corazón, hígado, intestinos sífilis 3 a 5. Casilla 2664.

Dr. ANIBAL GREZ
Oídos, nariz, garganta. De 1.30 a 3.30. Merced 324. Teléfono 4519.

Dr. A. GORGEWSKY
Médico jefe Policlínico, medicina interna Hospital San Juan de Dios. Pulmón, estómago, hígado, intestinos. Avenida Brasil 53. De 2 a 5.

Dr. GUSTAVO GIRON L.
Cirugía, Ginecología, Brasil 32, Teléfono 3126. De 2 a 3.

Dr. GONZALEZ H.
Estómago, intestinos, hígado, obesidad, reumatismo, diabetes; pulmones y riñones. 1 a 3. Ejército 644.

Dr. LEONARDO GUZMAN
Estudios en Europa y Estados Unidos. Cirugía. Enfermedades de señoras, 2 a 4 P. M. Miraflores 460.

O—4

Dr. CARLOS HAUPT
Consultas 3 a 5. Compañía 1331.

Dr. HERRERA ROGER
Regresó Europa. Enfermedades niños. Delicias 2558. Teléfono 2679.

Dr. AGUSTIN INOSTROZA
Cirugía general, niños. Catedral 2851. Ausente en Europa. Teléfono 446. Estación.

Dr. RAUL VENTURA JUNCA
Medicina interna. Rayos X. 4.30 a 6. Ri- Residente Hospital Salvador, Mequelme 140. Teléfono 3828 y 395.

Dr. ROBERTO JARAMILLO
Ejército 707. Teléfono 142. Parque.

Dr. ARNULFO JOHOW
Estudios Europa, Cirugía y Ortopedia Adultos, niños, 3 a 4. Santo Domingo 1523. Teléfono 1033.

INSTITUTO RADIOLOGICO
Dr. Adolfo Kaplan
Radioscopía, radiografía, radioterapia, aplicaciones, radium. Estudios Europa y en Estados Unidos. Huérfanos 1466.

Dr. A. KORNER ADWANDTER
Estudios Estados Unidos, Cirugía, ortopedia, 10 a 12 M. Santo Domingo 614.

Dr. KRUMBACH
Titulado en Chile, Alemania. Enfermedades señoras, partos, sífilis. 3—5. Huérfanos 1353. Teléfono 50, Los Leones.

Dr. TEODORO LEIBLE
Enfermedades nerviosas. Medicina interna. Electricidad médica. De 2 a 6. Olivos 794.

Dr. H. LEA PLAZA
Estudios en Europa. Compañía N.o 3116. Consultas 3 a 6, conforme hora fija. Teléfono 3880.

Dr. LABRA LETELIER
Nariz, garganta, oídos, consultas de 2 a 5. Compañía 1361.

Dr. ARMANDO LEON I.
Cirugía. Compañía 1909. Martes, Jueves, Sábados, 1—3. Teléfono 3846

Dr. LOIS
San Pablo 1236. Medicina general. Vías urinarias. Sífilis. De 1 a 4.

Dr. LAVAL
Medicina interna. Lord Cochrane N.o 340. De 1.30 a 3.30.

Dr. J. MONTERO C.
Trasladóse Moneda 859. Medicina interna. Venéreas. 6-8.

Dr. OSCAR MELENDEZ
Medicina interna, Sífilis. Santo Domingo 1036. De 2a 4; y 21 de Mayo 578 de 4 a 5. Teléfono 2831.

Dr. G. MORAGA FUENZALIDA
Enfermedades de niños. Ortopedia Cochrane 118. Consultas 2.30 a 4. Teléfono 2804.

Dr. ITALO MARTINI E.
Oculista, Estudios Euopa, Ahumada 17. De 3 a 5.

Dr. MAHOTIERE
Médico Hospital San Juan de Dios. Estudios Europa. 1—4. Rayos X. Laboratorio, Compañía 1973. Teléfono 4483.

Dr. JUAN MARIN
Cirugía. Enfermedades venéreas. Teléfono 4051. Catedral 1165. De 3 a 5.

Dr. MUÑOZ VALENZUELA
Residente Hospital Niños. Tuberculosis infantil. Matucana 302. 3 a 4 Teléfono 442. Estación.

Dr. ALBRAN
Enfermedades mentales y nerviosas. 3 a 4. Providencia 1936. Teléfono 308.

Dr. MORALES VILLABLANCA
Piel, sífilis, venéreas, medicina general. Rayos ultra-violeta. 4 a 6. Merced 486.

Dr. JUAN MONTENEGRO M.
Enfermedades de niños. Luz ultra-violeta. Compañía 1770. De 1 a 4.

Dr. NECOCHEA
Especialidad Medicina Interna. Rayos X y Electricidad médica. Estudios en Europa, 2 a 5
DELICIAS 117

Dr. MANUEL MORENO
Medicina general. Pulmón, Estómago. Neumatorax artificial. San Francisco 155. 2.30 a 4.30.

Dr. H. NUÑEZ ZAMORA
Señoras, Partos 2 a 4. Matucana N.o 289 Teléfono 291. Estación.

Dr. LUIS OPAZO P.
Jefe Policlínico Niños. Compañía N.o 2807. Teléfono 48. Estación.

Dr. ORREGO PUELMA
Medicina interna. Rayos ultra-violetas 3.30 a 5.30. Amunátegui 268. Teléfono 1317.

Dr. ALEJANDRO OLIVARES
Medicina interna. Corazón, estudios en Europa. Agustinas 726. De 2 a 5.

Dr. ALBERTO PANATT
Pulmón, corazón, estómago, hígado Rayos X. Teléfono 1311. Delicias 1416. De 2 a 4.

Dr. MARCIAL PARADA S.
Oídos, nariz, garganta. Agustinas 936. Teléfono 186. Ñuñoa. Consultas de 3 1|2 a 6 P. M.

Dr. JULIO A. PAREDES
Especialmente enfermedades señoras. Medicinas, cirugía. Brasil 47. De 2 a 4.

Dr. DAVID PULIDO
Enfermedades niños, Santo Domingo 1790. Teléfono 2152. De 1 a 3.

Dr. DANIEL PRIETO
Oculista
Estudios en Europa. Compañía 1361. Consultas: de 2 a 4. Teléfono 4359.

Dr. PRUNES
Estudios en Europa. Jefe de clínica piel, sífilis, venéreas. Santo Domingo 504, Casilla 2894.

Dr. LUIS QUIROGA
Medicina interna. Consultas: 4 a 6 1|2. Catedral 1452. Teléfono 3760.

ALBERTO RAHAUSEN
Cirugía general. Compañía 2928. Teléfono 192. Estación. De 2 a 4.

Dra. FRESIA ROSAS DE BEHM
Señoras y niños. Ahumada 47. De 4 a 6.

Dr. CESAR RODRIGUEZ LEON
Medicina interna. Enfermedades de niños. Catedral 2607, 1 a 2 y Bascuñán Guerrero 1013, 4 a 5.

Dr. ROJAS CARVAJAL
Medicina interna. Pulmones, sistema nervioso. 2-4. Lira 35.

Dr. SCROGGIE
Especialidad enfermedades de niños. Jefe de la Clínica de Niños Universidad de Chile. Consultas de 2 a 4 de la tarde. Rosas 1157. Teléfono 4583.

SANATORIO
Clínica particular, doctor Riveros. Medicina. Operaciones. Partos. — Matta 586.

Instituto M. T. Sanitas
Agustinas 1955
Radioterapia. Rayos X. Luz ultra violeta. Aplicaciones Radium. Auto-vacunas.

Dr. ALBERTO SANTANDER
Estudios. Europa. Medicina interna, estómago, intestinos, Rayos X. Bandera 756 3 a 5.

Dr. HELLMUTH SIVERS
Domicilio. Molina 628. Morandé 742: De 2 a 3.30.

Dr. CARLOS SEAMAN
Médico cirujano. Consultas 1.30 a 4. Delicias 225.

Dr. WALDEMAR SOMMER P.
Vías urinarias, sífilis. Consultas a 6. Teléfono inglés 4774. Santo Domingo 753.

Dr. MARCO A. SEPULVEDA R.
Laboratorio Clínico. Miraflores 450. Teléfono 233.

Dr. OTTO SCHWARZENBERG
Enfermedades niños. Santo Domingo 1280. Teléfono 1033.

Dr. STOLTING
Oculista. Médico recibido Alemania. Chile. Moneda 627. De 3 a 5.

MANUEL TELLO C.
Médico cirujano. Consultas de 2 a 4. Moneda 1736.

Dr. TORRES TORRES
Jefe clínica, profesor Korner. Señoras y cirugía, 2 a 5. Delicias 261.

Dr. ISAURO TORRES
Enfermedades de niños, 2 a 3. Huérfanos 2871-D.

Dr. VEGA MACHER
Exclusividad pulmón. Lunes y Miércoles. De a 3.30. Delicias 274.

Dr. J. M. VERGARA KELLER
Estudios en Europa. Partos. Ginecología. Agustinas 828. Teléfono 2855

Dr. VIVES BRAVO
Enfermedades niños. Delicias 335 Teléfono 2895 Consultas 2-4.

Dr. JAIME VIDAL OLTRA
Ausente en Europa.

Dr. G. E. VIDAL
Delicias 2552. Teléfono 245. Estación. De 2 a 4.

Dr. VILLAGRA
Estudios en Europa. Unicamente pulmón. Rayos X. Pneumotorax. Helioterapia. Dieciocho 437 A. De 2 a 5.

Dr. VICUÑA HERBOSO
Ayudante clínica prof. Prado Tagle. Hospital San Vicente, medicina interna. Especialmente corazón. Rayos X. Martes, Jueves, Sábado, 2.30 a 4.30. Almirante Barroso 270. Teléfono 1058.

Dr. YUNGE
De 2 a 4. Agustinas 2340. Teléfono 287. Estación.

Dr. YAÑEZ G.
Estudios Europa, Piel, sífilis, venéreas. Trasadóse Merced 559. De 3 a 5. Casilla 618.

Dr. WEINSTEIN
Estudios Europa. Enfermedades de la piel, sífilis y venéreas. Radioterapia, luz ultra-violeta. Agustinas 1357. De 2 a 5.

Dr. WAUGH
914. Estudios Europa. Internas. 606. Venéreas. Sífilis. Wasserman. Compañía 1852. 2 a 4.30.

Dr. WIREN
Oídos, nariz, garganta. Compañía 1606. De 2 a 5.

DENTISTAS

Dr. ANGUITA
Especialista en Piorrea. Estudios en Philadelphia. Edificio Ariztía. Piso 7.o

Dr. GUILLERMO AHUMADA
Claras 380. Plazuela de la Merced. 9 a 12 M.— 2 a 6 P. M. Teléfono 4101., Casilla 3206.

Dr. OSCAR BEZANILLA
Dentaduras de porcelana, base acero inoxidable. Sólidas, estéticas, livianas. Rosas 1210. Teléfono 455.

Dr. ADOLFO CHECHILNITZKY
Cirugía. Extracciones. Piorrea. Echaurren 87.

Dr. CERDA LOPEZ
Ahumada 11. Teléfono 4221. Especialmente puentes, coronas. Extracciones, somnoformo.

Dr. CLODOMIRO CONTRERAS
San Antonio 451. Teléfono 3692. Horas de consultas. 10 a 11 y de 3 a 6.

ALBERTO GONZALEZ
Estudios Filadelfia. Extracciones difíciles, indoloras 9—11.30 y 3—7 Moneda 1061.

Dr. GALLARDO GONZALEZ
Estudios en Filadelfia. Consultas diurnas y nocturnas. Echaurren 26.

RAFAEL ISRAEL L.
Cirujano-dentista. Tocornal 557 A. AG-21

VICENTE MARIN A.
Cirujano dentista. Alameda 938.

Dr. A. LENG
Jefe Clínica Piorrea, Escuela Dental. 2 a 6. Huérfanos 1616.

WENCESLAO MUÑOZ L.
Dentista. Tratamiento rápido. Extracciones sin dolor. San Diego 448.

ALFREDO MUÑOZ LOBOS
Extracciones sin dolor. Somnoformo. Puentes, placas. Compañía 1852. Teléfono 2779.

VICTOR PIÑA
Dentista. Regresó. Huérfanos 801.

CARLOS H. ROJAS C.
Clínica del Dr. Valenzuela Basterrica. Riquelme 47. Teléf. 1642.

EDISON ROSEL
Cirujano dentista. Monjitas 728.

SALAZAR ROIJERS
Dentista
Estudios Europa. Alameda 2740.

Dr. ENRIQUE SANSOT
Ahumada 11. Teléfono 4221. Horas: 9 a 12 y 2 a 7.

Dr. DANIEL SIGNORELLI
Cirujano dentista. Trasladóse Independencia 207.

Dr. O. VALENCIA COURBIS
Operaciones indoloras. Coronas. Puentes y dentaduras. Teatinos 50.

LABORA[illegible]ANICO
DENTA[illegible]
JULIO TOLEDO
Ahumada 11.—Teléfono 4221
Especialidad dentaduras, composturas rápidas, larga práctica.

ARQUITECTOS

EDUARDO TASSO
Construcciones, transformaciones, reparaciones. Bandera 552.

JOSE JE
Planos, presupuestos reparaciones de edi 998. Casilla 235

MUSICA

MARIA CRISTINA
Concertista, da clases
Matta 586.

MATRONAS

MATRONA.— CLINICA
Consultas gratuitas.

MATRONA RECE
Franklin 1479. Partos inyecciones. Recibe

MATRONA
Unicamente atiende yecciones. Mujica Vicuña Mackenna.

MERCEDES DA
Regresó extranjero mos adelantos. Partos tinguida clientela cular, atendido médico 2744.

A. GEISS
Matrona diplomada Ultimos adelantos. merizas 1.30—3. Lira 4132.

PASTORIZA E. DE
Recibe pensionistas, yecciones, Lira 732.

MATRONA
Recibe pensionistas

ANA MORA PE
Llamados a toda hora. Recibo enfermas, pen Rosa 203.

ELENA DE FI
Matrona masajista, dad. Maturana 790.

H. IZQUIERDO DE
García Reyes 869.

SARA OSORIO DE
Matrona partos y sas 2254. De 1—4.

Mme. S. PRAG
Matrona francesa. cisco 364.

CARMELA
Servicio especial Santa Isabel 315.

MATRONA MERCE
San Diego 930. Recibe da hora.

PENSIONADO PA
Partos. curaciones San Diego 956.

PENSIONADO PA
Partos desde 50 pesos hora. — Carmen 191.

PENSIONADO DE
Señora Reyes, matrona ta. Establecimiento do cirujanos especia Esmeralda 636.

CARMELA TO
Partos, asistencia enfermas, Maturana

SOFIA VILLA
Matrona
Trasladóse Nataniel

ANA G. VARG
Partos. Recibo Americana 627. ción.

PENSIONADO SRA
San Diego
Recibo enfermas ses. Especialidad sulte precios hig Turno permanente.

MATERNIDAD
PENSIONADO
DEL Dr. FELI
San Di
Atención especial ciones ginecológ niños: lactantes filis. Consultas: Atención permanente tricia a cargo seca.

VARIOS

CLINICA ALAME
Tratamiento sífilis, sus complicaciones, curaciones rápidas, nos; 10 a 1; pitalización enfermos

SASTRERIA V.
Suc. de Gmo. 258. Gran surtido tación.

POMPAS FUNEBRES
EMPRESA ZENTENO
ESTADO 17 TEL. 4275
DELICIAS 2584 TEL. 524
ATIENDE DIA Y NOCHE

DEFUNCION
Ha dejado de existir el señor don
Manuel Núñez Murúa
Sus restos serán conducidos al Cementerio General hoy Sábado a las 4 P. M.
El cortejo partirá desde su casa habitación, Moneda 648.
LA FAMILIA.

DEFUNCION
Habiendo dejado de existir nuestro querido e inolvidable esposo y hermano
Gilberto Téllez Pineda
rogamos a nuestros amigos se sirvan acompañar sus restos al Cementerio General, hoy Sábado 7, a las 4 P. M.
El cortejo partirá de García Reyes N.o 58.
Servicio que agradecerán eternamente
ANA BARBAS v. DE TELLEZ.—MANUEL, ALFREDO, TEOBALDO, LEOPOLDO TELLEZ P.

DEFUNCION
Habiendo dejado de existir nuestro querido e inolvidable suegro, padre y abuelo, doctor don
Andrés Pacheco Madrid
rogamos a sus amigos y a los nuestros se sirvan acompañar sus restos mortales hoy Sábado a las 10 de la mañana, desde su casa habitación, Alameda 3649, hasta el Cementerio Católico.
Dr. PEDRO VIDAL SILVA, ESPOSA E HIJOS.

DEFUNCION
Ha fallecido nuestro querido padre, don
Toribio Arellano Fuentes
Sus restos serán conducidos al Cementerio General hoy Sábado a las 4 P. M.
El cortejo partirá desde su casa habitación, Quinta Normal de Agricultura. (Entrada por Catedral).
ALCIBIADES, TORIBIO Y PEDRO ARELLANO ARRIAGADA.

DEFUNCION
Ha dejado de existir
Fernando Girard
Sus restos serán conducidos al Cementerio General, hoy a las 4 P. M.
LA FAMILIA.

"La Gran Rapid"
FABRICA NACIONAL DE SILLAS
pide a usted se sirva visitar su gran Exposición de Muebles estilos coloniales y americanos para oficina y hall.
ALAMEDA DE LAS DELICIAS 3538

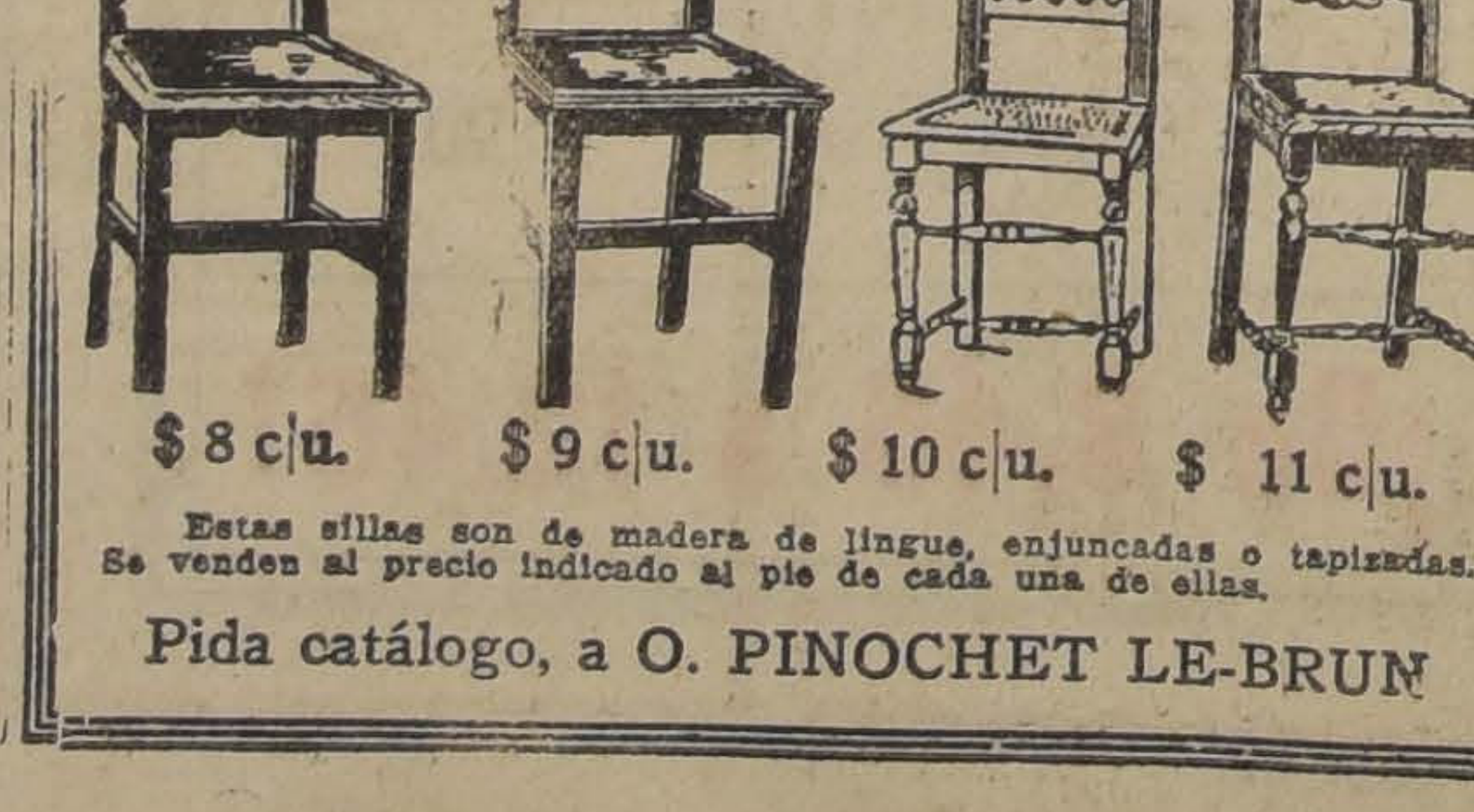

$ 8 c|u. $ 9 c|u. $ 10 c|u. $ 11 c|u.

Estas sillas son de madera de lingue, enjuncadas o tapizadas. Se venden al precio indicado al pie de cada una de ellas.
Pida catálogo, a O. PINOCHET LE-BRUN

DEFUNCION
Habiendo dejado de existir mi querido hijito
Oscarito José Avilez Iturrieta
sus restos serán sepultados hoy en el Cementerio General, a las 9 A. M.
El cortejo partirá de Huemul N.o 1817.
ROBERTO AVILEZ.

PERMUTAMOS
Buena casa en Huérfanos por casa-quinta, en barrio alto.
PRECIO, $ 100,000
Balmaceda, Charme y Cía.—Agustinas 1248

Local grande
situado entre Carmen y Dieciocho, Delicias y Diez de Julio, necesitamos tomar en arriendo con contrato:
Agustinas 1248. — Balmaceda, Charme y Cía.

Próxima a Estación Central
vendemos magnífica casa habitación, recién construída, 7 habitaciones y dependencias.
PRECIO, $ 50,000
Balmaceda, Charme y Cía. — Agustinas 1248

CERRAJERIA EN VENTA
ACTUALMENTE EN TRABAJO. PRECIO DE INVENTARIO
REFERENCIAS: CASILLA 299

FABRICAS Y MAESTRANZAS DEL EJERCITO
AVENIDA PEDRO MONTT 1506
Nuevos precios. Cobre

PLANCHAS de 0.5 m|m a 1 m|m kg.	
PLANCHAS de 1 m|m a 1,9 m|m, kg.	$ 6.50
PLANCHAS de 2 m|m o más, kg.	$ 6.35
Recortes escogidos 20 por ciento descuento.	$ 6.00
RECORTES a granel, kg.	
VIRUTAS, kg.	$ 3.50
Ventas inferiores a 20 kg. 5 o|o recargo.	$ 3.00
Ventas superiores a 200 kg. 5 o|o descuento.	
BARRAS de cobre, kg.	$ 10.00

LATON DE BRONCE

PLANCHAS de 0,5 m|m a 1 m|m, kg.	$ 5.75
PLANCHAS de 1 m|m a 1.99 m|m, kg.	$ 5.50
PLANCHAS de 2 o más, kg.	$ 5.25
RECORTES, a granel, kg.	$ 2.00
VIRUTAS, kg.	$ 1.50
PLOMO en planchas, kg.	$ 2.50

También hay existencia a precios muy convenientes de: bisagras de bronce para muebles, clavos para rastras, cucharas de fierro estañadas grandes, ejes de 1|2 patente para carretela, patines para muebles, plata alemana, carretillas de fierro o madera, ganchos de bronce para perchas, mesas para enfermos, rasquetas tipo Fábrica, pomada para cuero y para metal, rodajas para espolines tubos para crema, varias dimensiones, tiradores para cajones y cadenas para lámparas.

Se hace también presente, que el señor Gustavo Dueñas, no es Agente ni vendedor de este Establecimiento.

Se pone en conocimiento de las Barracas y Mueblerías, que las Fábricas y Maestranzas del Ejército poseen una secadora para madera de primera calidad, la cual admite trabajos de los particulares.

Para precios y condiciones, consultar a la Oficina Técnica:
Fábricas y Maestranzas del Ejército
AVENIDA PEDRO MONTT 160
A-3

ALERTA FUMADOR
Estan en venta los nuev
CIGARRILLOS
RECOR
CALIDAD Y PRESENTACI
INCOMPARABLE
PRECIO de COMBATE $0
con regalos en dinero de 5 a 1000 pesos

SIN COMPETENCI
TAQUIGRAFIA EN TRES MESES
$ 20 MENSUALES
aprende usted en la ESCUELA SUPERIOR N.o 21, Avenida 735. Nuevo curso comenzará el Domingo próximo, a las Apresúrese en matricular este Sábado, de 5 a 7.30 P. M.

SITIO
Espléndida situación, vío Estación Providencia, dase:
Avenida General Bustamante N.o 150

$ 195 Terno
Gran economía obtendrán vistiéndose elegantemente res y forraduras de primera en la
"SASTRERIA ECONOMICA"
SAN DIEGO 1356, CERCA VICTORIA

LA NACION

antiago, 7 de Agosto de 1926

PARTIDO RADICAL Y LA POLITICA ECONOMICA

Signo alentador de la evolución que está destinada a sufrir nuestra vida política, es la labor emprendida por los elementos dirigentes del Partido Radical en estudio de los problemas económicos y financieros nacionales, con el objeto de determinar el rumbo en que deberá encaminarse la acción de esa colectividad en relación con ese aspecto fundamental de la vida del país.

No es este un hecho frecuente en la vida de los partidos, cuyas preocupaciones y actividades han estado por lo general absorbidas por intereses más propiamente políticos. Desde hace cerca de diez años hemos predicho y preconizado, como un deber y una necesidad de las colectividades políticas, esta derivación hacia los asuntos de orden económico, porque es en estas materias donde la vida moderna ha emplazado el eje de la dirección política de los Estados.

Es verdad que en los programas de todos los partidos están estampadas, en sitio preferente, declaraciones de propósitos y principios de índole económica y financiera. Pero también lo es el hecho de que esas prescripciones doctrinarias no han alcanzado expresión ni adquirido mayor relieve en la acción cotidiana de las colectividades políticas. Ha sido una absurda costumbre de los partidos en el Parlamento declarar cuestiones abiertas que no obligan la disciplina estas cuestiones económicas en que precisamente deben cerrar sus filas y deslindar claramente sus posiciones.

Ahora el Partido Radical, en una época en que la mayoría de los elementos políticos aparecen movidos de preferencia por mil menudas preocupaciones del ambiente partidista, se ha aproximado a las cuestiones económicas con un serio espíritu de estudio. Y para nosotros es profundamente satisfactorio observarlo, como una reacción contra las antiguas prácticas de hacer política, desgraciadamente no extinguidas en la actualidad.

Esta actitud del Partido Radical equivale a reconocer resueltamente lo que constantemente hemos representado desde estas columnas a nuestros hombres políticos: la supremacía incuestionable que a estas alturas de nuestro desarrollo han adquirido las cuestiones económicas y sociales en relación con la política, estimada dentro del concepto con que tradicionalmente se la ha considerado en Chile.

En una ocasión reciente, la Junta Central Radical destinó la mayor parte de una de sus reuniones a la discusión de los problemas relacionados con el fomento de la producción en las zonas agrícolas del país, a fin de establecer las normas que dirigirán la acción del partido, poniendo en coordinado movimiento los organismos y medios de que pueda disponer, para obtener la solución que responda a las necesidades de cada región y a las exigencias del desenvolvimiento nacional en el porvenir.

En una ocasión inmediatamente posterior, los dirigentes radicales han emprendido el estudio de los diversos factores que concurren a producir y acentuar las [illegible] entrecheces de la Caja Fiscal. Nuestro diario publicó [illegible]mente un resumen del [illegible] análisis que con este [illegible] se hizo del actual mecanismo de percepción de las rentas nacionales. Numerosos defectos se pusieron en evidencia. Y [illegible]mente se indicaron otras fórmulas destinadas a re[illegible]os.

[illegible] otras deficiencias observadas se hizo notar la dificultad [illegible]ntea la falta de facilidades al contribuyente para cubrir sus obligaciones tributarias. Hay [illegible]os de diversa naturaleza, [illegible] fechas y formas de pago distribuidas a lo largo del [illegible] en profusa pluralidad. El estudio del Partido Radical llega a la conclusión de que se obtendría un rendimiento bastante mayor de las leyes tributarias si se uniformara la percepción de los impuestos.

En general, el examen de conjunto de las leyes y reglamentos de impuestos, y las experiencias [illegible]adas en su aplicación, han [illegible]ido en el estudio de nuestra referencia señalar deficiencias concretas y la forma precisa de subsanarlas, con provecho para los intereses fiscales y evitando a los contribuyentes un sinnúmero de molestias.

He aquí una forma nueva y [illegible] cómo los partidos pueden concurrir eficazmente a la dirección de los negocios públicos, [illegible]ando a la vez de manera [illegible]ía a sus personeros parlamentarios acerca de la acción que deben desarrollar. Es de esperar ahora que el ejemplo del organismo central sea activamente seguido por las agrupaciones de las provincias. Es preciso interesar a todos los ciudadanos en el conocimiento de las materias que la Junta Central ha abordado.

Al mismo tiempo, vemos en la labor de la Junta Central Radical un medio de elevar las preocupaciones ordinarias de la vida política a un plano superior, y darles expansión hacia horizontes más amplios.

Por eso, si la celebramos como indicio de una saludable evolución de la política hacia el concepto económico en el Gobierno del Estado, nos parece no menos plausible por su influencia prestigiadora de los partidos organizados.

EL JABON
HIGIENICO
ESPECIAL
ES UN BUEN JABON

Hay que abandonar la olla!..

por CONRADO RIOS GALLARDO

El señor Ministro de Hacienda formuló diversas observaciones al proyecto de acuerdo presentado por el Diputado don Pedro Salinas y aprobado por 72 votos contra 5 y que en su parte dispositiva dice:

"La Cámara acuerda manifestar al Poder Ejecutivo que estima llegado el caso de aplicar las disposiciones legales contenidas en el inciso 2.o del artículo 559 del Código Civil, procediendo a cancelar la personalidad jurídica de la Asociación de Productores de Salitre".

El señor Ministro se manifestó contrario al voto, y expresó que él no importaba buscar una solución al problema sino que una complicación más, ya que se estaban fijando los precios y no se podía, sin herir el interés del Estado, paralizar las ventas. Aseguró que el Gobierno no aceptaría la rebaja en el derecho de exportación y terminó invitando a los señores Diputados a estudiar el problema en toda su amplitud.

En Mayo de 1927 la Asociación deja de existir por mandato de la ley. Tiene la Cámara varios meses de plazo para estudiar un proyecto que ponga a salvo el interés fiscal y que junto con ello vele por el porvenir de la industria. Hay tiempo bastante, sin perturbar la marcha del negocio salitrero tal como está, para terminar con todos los errores y todos los abusos cometidos por la Asociación, desde 1919 hasta nuestros días.

El legislador sabe que la Asociación no ha cumplido con sus grandes finalidades, ninguno de los puntos de su programa de acción ha sido realizado, al contrario, esta entidad significa al país enormes pérdidas: la negociación del Pool ocurrida en 1922, que fué en el fondo una especulación, importó un millón de libras esterlinas de pérdida y nos trajo por consecuencia los albergues con otro rosario de millones. Durante el dominio de la Asociación se han acrecentado en millones de libras los capítulos salitreros y se han repartido millones de libras en dividendos. Nada se dejó en caja para enfrentar el porvenir, nada se hizo por mejorar los métodos de elaboración, nada por suprimir los dañinos intermediarios, en fin, para qué seguir...

Pues bien, todo esto que la Asociación de Productores de Salitre—que más propiamente debería llamarse de "Compradores"—no ha realizado, en circunstancia que era la médula de su existencia, hay que llevarlo a cabo con rapidez, con energía y con esfuerzo. Para realizarlo no es preciso destruir la Asociación, que debe ser la entidad que lo realice, sino que mejorar su organización, dándole al Estado la participación que debe razonablemente tener.

La situación que ocupa hoy el Estado en relación con la primera de sus fuentes de producción es absurda e inconveniente al interés nacional. Existe un Delegado Fiscal de Salitreras que no desempeña ningún papel, cuya actividad nadie conoce y que bien puede clasificársele en la categoría del turista, que se limita a contemplar y pasarlo bien. ¿Podría decir el señor Ministro de Hacienda qué luces le ha dado este funcionario sobre el problema en debate? El Estado se encuentra representado por cuatro respetables personas en el seno del Directorio de la Asociación. Sería interesante saber en qué oportunidad la opinión de estos cuatro caballeros ha prevalecido sobre el Directorio; en el cual tiene más influencia Londres y Hamburgo que el Gobierno de Chile.

Todo esto hay que reformarlo. El Estado debe tener la llave de la industria y no debe limitarse a entregar los terrenos salitrales para su explotación y quedarse muy satisfecho con recibir como indemnización el pago de los derechos. Esto no basta y la experiencia está demostrando que no basta. Ningún país del mundo entrega su principal riqueza en condiciones semejantes. No olvidemos que don Carlos Henríquez asegura que existen todavía dos mil millones de toneladas de salitre. En 95 años se han explotado alrededor de cien millones y por grande que sea la producción, por demanda del mercado y nuevos métodos de elaboración, Chile tiene salitre para tres o cuatro siglos.

Hay que darle a la industria salitrera una nueva organización, hay que dejarla en condiciones ventajosas para afrontar con éxito la lucha de los productos artificiales, hay que prepararla para el porvenir.

Para esto es necesario mirar muy lejos y no enredarse en dos chelines. A una industria de la naturaleza del salitre no puede aplicarse el criterio económico y técnico de una cocinera. La Asociación de Productores de Salitre de Chile no ha obrado en otra forma y por esta razón ha fracasado ruidosamente. El salitre ha perdido terreno en el mundo, no tanto por el avance del sintético, cuanto por las torpezas cometidas. Los señores salitreros se quedaron en el interior de la olla del indio. ¡Hay que abandonar la olla!...

C. R. G.

LEGISLACION SOBRE QUIEBRAS

La necesidad de reglamentar la reciente legislación dictada sobre quiebras se viene haciendo cada día más apremiante. En una reunión de industriales y representantes del alto comercio realizada el Jueves en el Club Helvético se representó la seria perturbación que acarreaba a los negocios esta situación ambigua en que se ha dejado la codificación comercial comprendida en los decretos-leyes 777, 778 y 779. Incide esta representación con las que periódicamente hemos venido concretando en estas columnas, a raíz de demostraciones elocuentes de los perjuicios que acarrea en la vida comercial la falta de reglamentación de esas leyes.

La reforma introducida en los decretos-leyes precitados está encaminada directamente a disciplinar las relaciones comerciales, a establecerlas sobre la base de la seguridad y de la confianza, puntos de apoyo irreemplazables en la vida de los negocios que se quebranta y se perturba cuando faltan estas represiones y frenos jurídicos. El abuso en materia de quiebras ha venido acentuándose lamentablemente en estos últimos tiempos hasta llegar a términos verdaderamente penosos. La codificación antigua que regía la vida comercial engendró vicios y estimuló corruptelas que se habían arraigado en el campo de los negocios. El Código de Comercio contiene vacíos capitales y su interpretación caprichosa ha llegado en algunos aspectos a extremos verdaderamente funestos. La reforma contenida en la nueva legislación ha venido a fortificar el espíritu coercitivo del antiguo Código y a cerrar la puerta a los abusos y a las operaciones incorrectas.

Pero esta legislación que viene a robustecer la autoridad primitiva del Código y a restablecer los principios que regularon la vida comercial de hace cincuenta años, no puede entrar en su plena vigencia si no se lo complementa con la reglamentación respectiva. Esta legislación renueva el imperio del Código de Comercio con respecto al arresto del fallido y determina un procedimiento para los casos de quiebra en armonía con los términos prescritos en los artículos 1350 y 1391 de dicho Código. No puede ser entonces más urgente la necesidad de poner esta reforma en situación de ser aplicada sin mayores dilaciones.

La repetición excesivamente frecuente de quiebras fraudulentas ha alarmado con razón al comercio honrado que funda sus negocios en la confianza de su resguardo y en la honestidad moral de sus compromisos; pero colocado en una situación indefensa, sin las garantías jurídicas que pueden estimular su libre desenvolvimiento, la actividad se resiente y se debilita, con lo que se afecta así la base económica misma del país. El quebrar ha llegado a ser en la vida comercial chilena un negocio y hasta un arte lleno de sutilezas y de habilidades. Tanto se ha repetido el delito que ya no va pareciendo tal, sino más bien una hazaña y hasta un método ingenioso de llegar a un pingüe negocio.

Hay, pues, necesidad de afianzar de una vez por todas los procedimientos y las fórmulas coercitivas del delito comercial con la reglamentación de las leyes existentes a fin de que el comercio pueda marchar sobre terreno seguro y desenvolver su actividad en forma provechosa para la economía nacional.

LEA EN
CRITICA
DE HOY
LOS GRANDES NEGOCIADOS
QUE EL PAIS IGNORA
Precio: 20 centavos
Pídala a os suplementeros
o en los puestos.

Grave en su memoria
¡MELBA!
¿...........?

DOS SENORITAS
BIEN RELACIONADAS, DE TRATO AFABLE, EDUCADAS Y DE MUY BUENA PRESENCIA, PARA TRABAJO FACIL Y BIEN REMUNERADO, NECESITA
ESTADO 36.— DE 10 A 6 P. M.
A-13

«Huneeus» los unos a los otros..

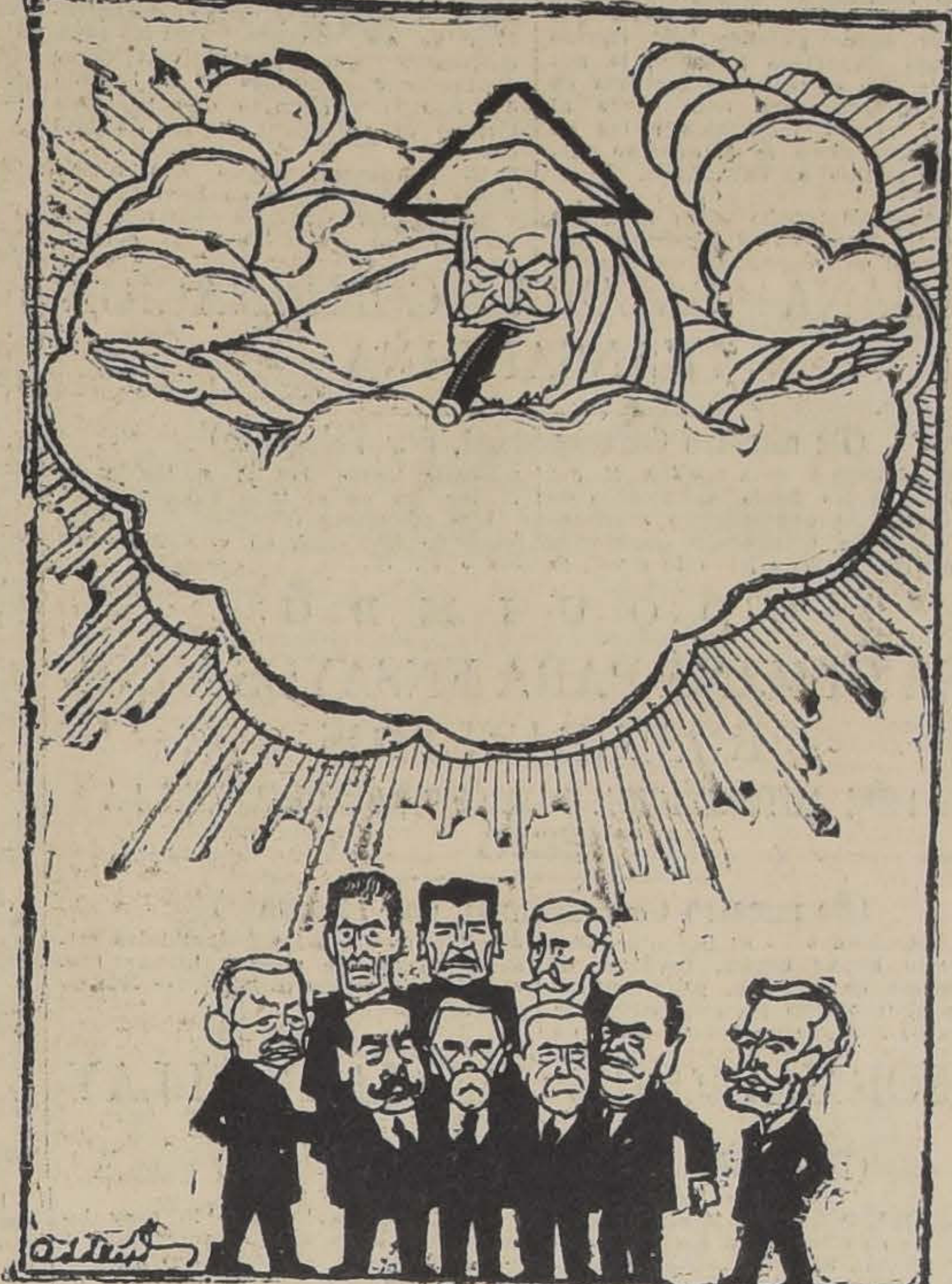

NUESTRA EDICION DE MAÑANA

En nuestra edición de mañana Domingo va el siguiente material extraordinario de lectura:

"La muerte misteriosa de Mr. Wood". — Novela corta de argumento policial, por Nelson Coleman, ilustrada en colores.

"Crónica Literaria", por Alone. — Crítica de "Los Mejores Cuentos", de Mariano Latorre.

Bibliografía. — Se da cuenta de "Excelsior", por Hernán Jaramillo, y de "Poetas de Hispano - América", selección y notas de E. Solar Correa.

"Hojeando Libros y Revistas", por León Roch. — Las últimas novedades literarias del mundo, con cuatro grabados ilustrativos.

"Notas y Comentarios de la Vida Teatral", por Jack.

"Las actividades cinematográficas en el mundo". — Lo que se hace en los diversos estudios europeos y americanos, con grabados.

"El Bachiller que habló de Amor", por Aurelio Díaz Meza.— Pintoresca historia colonial del primer bohemio que vino a Chile.

"Santa María Novella". — Correspondencia de Italia, por Ernesto Torrealba.

"Antigüedades de Nüremberg". — Correspondencia de Alemania, por Manuel J. Ortiz.

"La candidatura del Brasil a un asiento permanente en el Consejo de la Liga de las Naciones". — Correspondencia del Brasil, por Lindolfo Collor, nuevo corresponsal de "La Nación", actual Diputado y periodista brasileño.

"Crónica de Actualidad Médica", por Sanín. — Interesantes referencias de las últimas novedades mundiales de la Medicina.

MODAS. — "Para los primeros días de Primavera", modelos para la próxima estación.

"Página de los Niños". — Como de costumbre, esta página lleva un abundante material de lectura adecuada para los niños: relatos de aventuras, historietas, poesías, ilustrados con abundancia de grabados.

Entretenimientos. — Puzzles, palabras cruzadas, glimericks y problemas de ajedrez, forman el ameno material de esta página.

"MALDADES DE DOS PALOMILLAS" y "FELIX", ocupan dos páginas con sus fantásticas aventuras y sus originales ocurrencias.

"¡Oh, MARGARITA!" — Toda una serie de episodios de la vida de esta estupenda y gentil chica "flapper", ocupa un buen espacio en nuestra edición de mañana.

Agotamiento
no sentirá Ud. tomando diariamente una pequeña dosis de
Nerooton 18
(A base de glicerofosfatos y formiatos)
M. R.

La Unión Nacional
y
La Mundial
Seguros de Vida

NOMBRES FAMOSOS

No aparecen ni en las **Crónicas de la Conquista** ni entre las **Gente Bien de la Colonia.**

Acosta Arce
Cruzat el Vestón
Luz de Gaz-ytúa
Ana Coreta
Elena Morado
Canto de Gallo
L. Oscar Gantes
A. Prieto de Barriga
Zoila Dueñas de Casas
Gia-como Ceppi Ide
Plaza de Toro
Passalacqua y Noriega
Mary Cueca
Dolores Duran Telparto
Segundo Alcalde
Tirado de Cabezas
Bouquet de Flores
Tapia de Barros
Pastor de Cordero

Dr. Long Aniza
Tecla Delpiano
Crespo Calvo
Pío Rea
L. Egaña
Torres de Iglesias
Zoila Flor que me despliego...
Labarca se mece
Esther un Rey que tenía...
Viola pasar una flor...
Elisa Banderas
Amor de Vera
Portales de la Plaza
Devoto de la Cruz
Rayo de Luna
Rodó de Bruce
Huerta de Olivos
Un Perdido, de Barrios
Labra Zoila Prieto

Cerro Cascabel

P. D. — La Asociación de Productores me recomienda el nombre Elsa Litre.
Agosto de 1926.

El nuevo Presidente de Colombia

por JUAN IGNACIO GALVEZ

DOCTOR MIGUEL ABADIA MENDEZ

Lo que significa el 7 de Agosto.—Proyecciones políticas que tendrá la nueva Administración

DOCTOR MANUEL ABADIA MENDEZ, ELEGIDO PRESIDENTE DE LA REPUBLICA DE COLOMBIA EL 14 DE FEBRERO ULTIMO

Hoy celebra Colombia su segunda efemérides magna: el aniversario de la Batalla de Boyacá, que selló la independencia de Nueva Granada y fué la primera de las grandes batallas con que el Libertador inició, tras cruentos combates, incesante guerrear y terribles desastres, su etapa victoriosa que después de pasar por Carabobo y Pichincha habría de culminar en el campo legendario de Ayacucho, elevando la estatura marcial de Bolívar al plano de la de los más brillantes capitanes del mundo, y dando libertad a cinco repúblicas, que hoy, con apenas un siglo de existencia autónoma, muestran la vitalidad democrática, el progreso civilizador, el empuje y la fuerza de los pueblos llamados a brillantes y firmes destinos.

Alejandro, Napoleón y Bolívar, en tres regiones y en tres épocas diversas, fueron los únicos guerreros que tuvieron a sus órdenes capitanes que, sin hacer sombra a su gloria, eran tan ilustres que pudieron regir pueblos y mandar sobre naciones.

Santander, Sucre, Páez y Flores, tenientes del Libertador con la misma destreza que manejaron la espada empuñaron el bastón del mando civil en Colombia, Bolivia, Venezuela y Ecuador.

El 7 de Agosto de 1819 Santander decidía la batalla de Boyacá, como Córdova, cinco años y medio más tarde debía decidir con su histórica voz de mando: "Ar-

(PASA A LA QUINTA PAGINA)

COMPRAMOS AL CONTADO
PROPIEDAD EN ALAMEDA
Que sea buen negocio, precio comercial
SE NECESITA ANTES DEL 15 DE AGOSTO
VENDEMOS MUY BARATA
GRAN CASA DE RESIDENCIA MODERNA
LA MEJOR SITUACION DE LA PARTE ALTA
PERMUTAMOS CASA CON RENTA
MUY MODERNA, BARRIO ALTO
QUE PRODUCE UN 10 o/o. 3 CASAS
POR CHACRA CERCA DE CARROS
ALEJANDRO GREENE CRUZAT
Abogado y Corredor de Comercio
Sección Propiedades Urbanas
OSCAR GREENE VALVERDE
TEATINOS 86.— CASILLA 3722

ALQUILO
ALONSO OVALLE. — Entre San Ignacio y Dieciocho.— Magnífica casa en altos y bajos, con siete dormitorios, salón, comedor, escritorio, hall, tres toilettes, dependencias. Tiene además un buen patio en los bajos.
CANON, $ 1,000
CARLOS OSSANDON B.
168 — BANDERA — 168

VALPARAISO

Próxima visita de un crucero británico

Probablemente llegará en Octubre próximo a este puerto el crucero "Colombo", que se dirige a Australia, donde quedará formando parte de la escuadra inglesa, de esa colonia.

Este buque viene a Sur América y a nuestro país haciendo un programa de navegación y de visitas de puertos elaborados por el Almirantazgo Inglés.

Nuevo comandante del resguardo Marítimo

Ayer se recibió de este cargo el señor Gaspar García, que fué nombrado últimamente por el Gobierno.

La Junta Local del puerto

Celebró sesión ordinaria ayer. Trató de varios asuntos de importancia, entre otros, del cierre de la Avenida Errázuriz y de algunas solicitudes de los dueños de sitios de los malecones.

Grave situación en la Notaría vacante

Esta se ha producido con el fallecimiento de don Celeuco Gutiérrez, quien al caer enfermo, dejó sin autorizar una gran cantidad de escrituras, las que a la fecha son consideradas nulas.

Entre los afectados se cuenta a la Compañía The Lautaro Nitrate, la que pierde $ 30,000 en estampillas, que puso a un contrato.

Angustiosa situación de algunos obreros

Una compañía de navegación ordenó, hace días que se practicara un examen médico a sus obreros conforme la Ley de Accidentes del Trabajo. Resultaron 20 obreros enfermos, los que fueron dejados sin trabajo, a pesar de tener, algunos de ellos, hasta 50 años de servicios.

El Director General del Trabajo ha prometido venir hoy a este puerto, con el objeto de solucionar esta situación.

Visita de inspección al camino de Valparaíso a Casablanca

La efectuó ayer el ingeniero inspector de la Dirección de Obras Públicas, don Alfredo Silva.

El sumario del Banco Español irá a la Corte Suprema

Al efecto, los reos han declarado que piensan elevar los antecedentes, en casación, ante ese tribunal, por cuanto no están conformes con la resolución de la Corte de Apelaciones de este puerto, que confirmó la sentencia de los tribunales de primera instancia.

Opositores a la Notaría vacante

Hasta ayer eran 17 las solicitudes que ha recibido la Corte de Apelaciones de este puerto.

El sumario por el contrabando de oro

Con fecha última, la Corte de Apelaciones acordó prorrogar por tres meses más, la visita encomendada al Ministro señor Oyanedel en el sumario por el contrabando sorprendido en un vapor de la carrera a Nueva York, el año 1924.

La Corte Marcial

Se reunirá el Martes próximo.

Nuevo oficial civil de Viña del Mar

Llegó ayer a este puerto, don Fernando Nieto Ríos, que ha sido designado para desempeñar ese cargo

EL DIRECTOR DE LA ARMADA SE DIRIGIO AYER A SANTIAGO. —El señor Director General de la Armada partió ayer en viaje a Santiago, con el objeto de asistir a las reuniones de la Comisión que tiene a su cargo el estudio del mejoramiento de la industria carbonera.

DE NUESTRO CORRESPONSAL

A C O N C A G U A

EL REAL DEPORTIVO ESPAÑOL DESEA ACTUAR EN NUESTRO PAIS

LOS ANDES 6.—Debido a que el diario "El Mercurio" obtuvo del jugador señor Calcedo, del equipo del Real Deportivo Español, la noticia de que el team no actuaría en Chile, interrogamos esta tarde al jugador citado, momentos antes de que se embarcara en el expreso chileno con rumbo a Valparaíso.

El propio delegado señor Bru, nos manifestó ayer, en el reportaje que le hizo el corresponsal, en Juncal, que solamente faltaba fijar la fecha del encuentro, cuya organización se ha iniciado activamente, encuentro que podía verificarse cualquier día después de la llegada del equipo y siempre que tuvieran tiempo de reponerse de las fatigas del viaje.

El encuentro, según nos manifestó, tendría lugar en Santiago.

El jugador señor Calcedo nos manifestó que había dicho al corresponsal de "El Mercurio" que creía que no podrían actuar en Chile debido a que el resto de la Delegación llegaría a Valparaíso el 10 y debía embarcarse el 11, pues ese día sale el último vapor del mes con rumbo al Norte.

No obstante, tanto el señor Calcedo como sus compañeros, tendrían sinceros deseos de actuar en Chile y están conformes con las activas gestiones que la Unión Deportiva realiza con tal objeto.—**Masafierro.**

MAÑANA SALDRA COMBINACION TRANSANDINA

(De nuestro Corresponsal, por Telégrafo)

LOS ANDES 6. — A las 5 A. M. del Domingo saldrá desde la Estación de esta ciudad la combinación transandina, llevando numerosos pasajeros, que deberán hacer a lomo de mula, la travesía entre Juncal y Punta de Rieles, ya en el lado argentino.

Los pasajeros deberán partir mañana de Santiago, en el expreso de las 5 P. M.

C O Q U I M B O

UNA OFICINA PARA ENSAYOS MINEROS GRATUITOS

SE PIDE AUTORIZACION PARA ESTABLECERLA EN LA SERENA

(De nuestro Corresponsal, por Telégrafo)

LA SERENA 6 — El ingeniero don Demetrio Rojas Espoz, Director de la Escuela de Minería, pidió autorización al Gobierno para instalar una oficina de ensayes gratuitas, a fin de dar facilidades a los industriales mineros, para que puedan iniciar trabajos sobre bases seguras. — **Rodríguez.**

INFORMACIONES DE LLAY - LLAY

(De nuestro Corresponsal, por Telégrafo)

FUNERALES. — En la mañana del Miércoles se efectuaron los funerales de la señorita Sara Pinto Alarcón, hija del primer Alcalde de esta comuna, don Emiliano Pinto.

Después de unas solemnes honras celebradas en la iglesia Parroquial, los restos de la señorita Pinto fueron conducidos al Cementerio General acompañados de un numeroso cortejo.

La extinta estaba estrechamente vinculada a la sociedad de Llay-Llay, y su fallecimiento ha sido muy lamentado por todas sus relaciones y por el pueblo en general a quien atendió con todo cuidado en su carácter de dama de "La Cruz Roja", institución de la cual fué fundadora y una de sus más ardientes propagandistas.

Esta institución mantuvo su bandera a media asta, durante los funerales, en señal de duelo y uno de sus miembros pronunció un discurso en el Cementerio. — **Guerra Corona.**

Dos carabineros descubren un cuantioso robo

(De nuestro Corresponsal, por Telégrafo)

LA SERENA 6. — Ha sido elogiada la actuación de los carabineros, cabo Alfredo Rivera y dragoneante Lorenzo Guerra, que gracias a sus activas diligencias han descubierto un cuantioso robo de mercaderías, al comerciante don Abraham Mayer, cuyo monto se hace subir a más de 20 mil pesos.

Las especies robadas fueron encontradas en el pueblo Algarrobito, distante tres leguas de esta ciudad. — **Rodríguez.**

El cuadro de la Federación de Football jugará el 15 en La Serena

(De nuestro Corresponsal, por Telégrafo)

LA SERENA 6. — Con entusiasmo se ha recibido la noticia de la próxima venida del equipo de la Federación de Football de Chile, para jugar el 15 del actual con el cuadro provincial, en la Cancha La Vega. — **Rodríguez.**

LLANQUIHUE

Un accidente ferroviario

(De nuestro Corresponsal, por Telégrafo)

PUERTO MONTT 6. — Entre las estaciones de Frutillar y Llanquihue, se ha producido un accidente ferroviario, a consecuencia de la rotura de un eje a uno de los carros del tren de carga N.o 215; que corre de Osorno a Puerto Montt.

A consecuencias de este accidente, el tráfico de trenes estuvo paralizado, debido a que la vía fué obstruída, y el conductor del tren, señor Hilario Cárdenas, resultó gravemente herido, por lo cual fué llevado al Hospital de Puerto Varas.

El Consejo de la Confederación deportiva de Chile

EN REUNION DE AYER SE NOMBRA UNA COMISION QUE ACTIVARA LO RELACIONADO CON EL ESTADIO DE RENCA, Y OTRA QUE SE ENCARGARA DE HACER CAMPAÑA PARA LA DICTACION DE UNA LEY SOBRE EDUCACION FISICA

En la tarde de ayer se reunió el Consejo de la Confederación Deportiva de Chile, bajo la presidencia del señor Luis Harnecker; con la asistencia de los directores señores Amenábar, Anwandter, Conrads, Betteley, y delegados de Ciclismo, Basket-Ball, Atletismo, Natación, Water Polo, Lawn-Tennis, Paperchase, Club Gimnástico, Box y Excursionismo.

Entre la correspondencia leída, mereció la atención del Consejo una nota de los Clubs Gimnásticos Alemanes de Chile, en la que solicita se tomen algunas medidas sobre ciertas publicaciones hechas en "Los Sports" por el profesor de Educación Física, señor José Porras, que van en desmedro de la gimnasia alemana y el box.

Discutida la nota, se acordó pasarla al Consejo Superior de Educación Física.

El señor Harnecker informa sobre las asuntos pendientes del Estadio de Renca que se le encomendó, y estima que esta cuestión puede ser terminada luego.

Discutido ampliamente el caso, se nombró una comisión de ex-delegados de la antigua Confederación, compuesta de los señores Pedro Musset Castro y Luis Pezoa y asesorado por el señor Vicente Molinos, a fin de que tramiten lo más rápidamente la liquidación de los bienes de la ex-Confederación.

El secretario manifiesta su satisfacción ante la fusión de tres importantes colectividades deportivas de la capital, los Clubs Santiago de Foot-Ball, Náutico Quinta Normal y Atlético Santiago.

Acuerda: señalar este hecho como un ejemplo que los dirigentes de las diversas ramas deben esforzarse por llevar a la práctica y enviar una nota de felicitación a cada una de las instituciones nombradas".

El señor Anwandter da cuenta de las felices gestiones que ha hecho personalmente en la solución del conflicto que se había generado entre los dirigentes del foot-ball local, pidiendo al Consejo su apoyo moral para finiquitar la fusión de las instituciones antagónicas, acción que merece la más amplia aprobación de la sala.

El señor secretario pone en conocimiento de la sala la exclusiva y amplia información de "La Nación" del Jueves 29 de Julio último, de la sesión del Consejo Superior de Educación Física. Varios delegados protestan de que los fondos del deporte estén siendo discutidos por el Consejo antes de que lo haga la Confederación.

Al respecto, se aprueba la siguiente indicación formulada por el señor Musset y ampliada por el señor Anwandter:

"Las peticiones de fondos deben ser informadas por la Confederación y las cantidades percibidas por ella para hacerlas llegar a sus afiliadas".

El señor Betteley hace importantes observaciones sobre la petición de los fondos de que pudiera disponer el Consejo Superior.

Estas observaciones motivan el nombramiento de un comité compuesto de los señores Anwandter, Pezoa, Betteley y Amenábar, para hacer una intensa campaña a favor de la dictación de una ley sobre Educación Física en el país, al estilo de las que existen en algunos países suramericanos.

LA LABOR DE LOS POLICLINICOS DE ENFERMEDADES SOCIALES

Dependientes de la Dirección General de Asistencia Social y que están a cargo del doctor don Julio Bustos, ha sido durante el último mes bastante apreciable.

Se han inscrito en el mes de Julio 472 enfermos nuevos, de los cuales 282 son hombres y 190 mujeres.

Se colocaron 210 reacciones Wassermann; 457 inyecciones de Neosalvarsan; 2,742 de cianuro de mercurio y numerosas otras atenciones profilácticas que hacen un total de 8,816 durante el mes.

Los gastos generales de estos servicios se han hecho con las escasas erogaciones del público que en gran cantidad concurre a los policlínicos a solicitar cuidados profilácticos.

En los siete meses del presente año, estos servicios han inscrito 1,534 hombres y 1,084 mujeres, que han recibido en total 55,113 atenciones.

LA "U. E. Ch." INICIA UNA SERIE DE REUNIONES CULTURALES

La UECH., ha iniciado una campaña de cultura entre sus socios, llevando a su teatro a todas las personas que cultivan la Sociología, el arte, el comercio.

La primera de estas manifestaciones se llevará a efecto hoy Sábado, a las 6.15 P. M., y en ella tomarán parte diversos artistas de Santiago.

EL BAILE DE MAÑANA EN LA ESCUELA DE MEDICINA

Se iniciará a las 5 P. M., y tendrá por objeto reunir fondos para el sostenimiento del Policlínico que sostiene el Centro de Medicina.

Dado el entusiasmo que reina en todos los círculos, los organizadores tienen plena confianza en el éxito de este baile que será amenizado por dos bandas militares y una buena orquesta.

Las entradas para señoritas costarán un peso, debiendo ser retiradas personalmente por las interesadas durante el día de hoy.

Atenderá el Directorio del Centro, en el local de la Escuela de Medicina.

INFORMACIONES DEL INTERI

S A N T I A G O

GRANDES CANTIDADES DE CERE LES EN PUTREFACCION

(De nuestro Corresponsal, por Telégrafo)

SAN ANTONIO 6. — Las bodegas fiscales y de los Ferrocarriles, ubicadas en este puerto, contienen grandes cantidades de cereales que están en putrefacción. Por esta emanaciones que despiden la población. — Valen

LA BIBLIOTECA "GABRIELA M TRAL AUMENTARA SUS VOLU MENES

(De nuestro Corresponsal, por Telégrafo)

SAN JOSE DE MAIPO 6. — La Biblioteca Pública "Gabriela Mistral", destinará una suma de importancia para la adquisición de libros, tanto para la sección infantil, como para la de adultos.

Durante los últimos me establecimiento ha aumenta derablemente el número de domicilio. — Barahona.

La designación de directora de una escuela

(De nuestro Corresponsal, por Telégrafo)

SAN JOSE DE MAIPO 6. — La formación de la terna para llenar la vacante de directora de la Escue 11, de este pueblo, ha produ vorable impresión, aquí, y hacía sentir desde hace alg po la provisión de este carg rahona.

SEGUNDA REUNION DE OTO-NEU OCULISTICA

Mañana Domingo, 8 de Agosto, a las 10.30 A. M., en punto, tendrá lugar la segunda reunión clínica en el anfiteatro del Hospital del Salvador, con la siguiente tabla:

1.o Dr. Wiren: Nuevos datos clínicos sobre el caso de tumor pontocerebeloso, presentado en la sesión anterior.

2.o Dres. Espíldora y Ducci: Radio terapia en un caso de tumor de la Hipórfisis.

3.o Dres. Rojas Carvajal y llejas: Un caso de Mastoi progresiva.

4.o Dr. Alonso Vial: Ven fias.

5.o Dres. Charlín y Sa vrenechea: Trastornos oculares y auditivos en u sión orbitaria.

La tercera reunión tend a fines de Agosto en el de San Vicente.

HOY SE VERIFICARAN LOS FUNE LES DEL Dr. DON ANDRES PACHECO

DON ANDRES PACHECO

Cuyo fallecimiento ha repercutido dolorosamente en los diversos círculos en donde tuvo una destacada actuación.

Este facultativo llegó a conquistarse el aprecio de mucha gente de escasos recursos, gracias a su acción profesional desinteresada, que jamás negó. La Sociedad de Artesanos La Unión, lo contaba entre sus miembros título al cual se hizo acre sus innumerables servi prestó a los socios y en su calidad de médi

A sus funerales, que se a cabo hoy a las 10 A. M. tiendo el cortejo desde habitación, Delicias 26 de sus relaciones, miembros de la institu cionada. En el Cementer dirá los restos a nomb Artesanos el vice-presi ñor Manuel Anguita.

El Bicarbona los dolores Estómag

A millares pueden personas que toman cuando sufren de vos y, a pesar de vio momentáneo, que se dan cuent así, tan sólo empe de sus sufrimientos parte de los males son causados por acidez y el bicarbona tigua momentáneamente tos molestos de este neutralizarlo de mane nente. Además su empleo inevitable mente la necesid seguir el abuso. La acidez va acaba por inflamar las das paredes del estómago de contribuir a que las afecciones degeneren en dispepsia, etc., etc., y duzcan úlceras. Cuando ted del estómago, en lug tomar bicarbonato el ataca directamente la mal ni calma de manera la dolorosa y peligrosa de las paredes del pruebe la Magnesia que neutraliza casi inst mente la acidez excesiva, formación de gases y calma pide la inflamación de cosas estomacales La M Bisurada se halla en venta das las Farmacias, en pol tabletas, inofensiva y cillo ensayo será suficien que usted se convenza de cacia.

Base: Magnesia y Bismu

Compañía Trasatlántica Española

SERVICIO PLATA-MEDITERRANEO

El rápido y lujoso vapor-correo

"INFANTA ISABEL DE BORBON"

Saldrá de BUENOS AIRES para ESPAÑA el día 23 de Agosto próximo, con escalas en: Montevideo, Río de Janeiro, Las Palmas (Canarias), Cádiz, Almería y Barcelona.

Las fechas de las próximas salidas de BUENOS AIRES para ESPAÑA, serán: Agosto 23; Setiembre 18; Octubre 14; Noviembre y Diciembre 5.

SERVICIO SUD-PACIFICO A ESPAÑA

El magnífico vapor-correo

"MONTEVIDEO"

Saldrá de VALPARAISO para ESPAÑA el Domingo 8 de Agosto, en la noche, con escalas en: Antofagasta, Iquique, Mollendo, Callao, Guayaquil, Colón, Puerto Colombia, Curacao, Puerto Cabello, La Guayra, Ponce, San Juan de Puerto Rico, Tenerife, (Canarias), Cádiz y Barcelona.

Las fechas de las próximas salidas de VALPARAISO para ESPAÑA, serán: Agosto 8, Agosto 27, Setiembre 29, Octubre 2, Noviembre 4 y Diciembre 7.

Se expiden pasajes para todos los puertos de escala, incluso ANTOFAGASTA E IQUIQUE, y para los puertos del Norte de España: Vigo, Coruña, Gijón, Santander y Bilbao, con trasbordo en Cádiz.

También recibirá carga a tipos de fletes convenientes

Esmerada atención y excelente alojamiento y trato a los pasajeros de 1.a, 2.a y 3.a clases.

Para informaciones sobre fletes y pasajes, y reserva de camarotes, dirigirse a los Agentes:

MARTINEZ VELASCO Y CIA.
Cóchrane N.o 653.— Casilla N.o 108-V.
VALPARAISO

LUEJE, NIETO Y CIA.
Agustinas N.o 889.— Casilla N.o 3984
SANTIAGO

7—A.

GRACE LINE

Servicio rápido de pasajeros para Antofagasta, Iquique, Arica, Mollendo, Callao, Salaverry, Talara, Balboa, Cristóbal y Nueva York

"SANTA TERESA"

Saldrá de VALPARAISO, EL 18 DE AGOSTO, a la 1 P. M.
SANTA ANA ... ... SETIEMBRE 1.o
SANTA ELISA ... ... SETIEMBRE 15
"SANTA LUISA" ... ... SETIEMBRE 29

New Orleans and South American Steamship Co. Servicio mensual de vapores de carga desde New Orleans (EE. UU.) a puertos chilenos y vice-versa

GRACE Y CIA., (CHILE S. A.)
HUERFANOS N.o 1189 — SANTIAGO

C. S. A. V.

SERVICIO MENSUAL A NUEVA YORK EN 18 DIAS

"TENO" SABADO 28 DE AGOSTO A LAS 4 P. M.

con escalas en ANTOFAGASTA, IQUIQUE, ARICA, CALLAO, PAYTA y CRISTOBAL.

SERVICIO QUINCENAL A GUAYAQUIL (Ecuador)

"PALENA" | VIERNES 20 DE AGOSTO A LAS 6 P. M.

con escalas en Coquimbo, Antofagasta, Gatico, Tocopilla, Iquique, Caleta Buena, Arica y puertos peruanos.

SERVICIO QUINCENAL A PIMENTEL (Perú)

"MAPOCHO" | VIERNES 13 DE AGOSTO A LAS 6 P. M.

con escalas en Coquimbo, Huasco, Caldera, Chañaral, Taltal, Antofagasta, Iquique, Pisagua, Arica y puertos peruanos.

VALPARAISO A PENCO, LOTA, TOME Y TALCAHUANO
SALIDAS DE VALPARAISO TODOS LOS MIERCOLES

COMPAÑIA SUD-AMERICANA DE VAPORES

WESSEL DUVAL y Cía.
Huérfanos esquina Morandé.
Agentes

Cía. TRASPORTES UNIDOS
Estado esquina Delicias
Sub-Agentes.

SOCIEDAD ANONIMA COMERCIAL BRAUN y BLANCHARD

Servicio de pasajeros y carga para el Norte y Sur del país. Salidas cada 21 días a Punta Arenas y semanales a Arica.

SALIDAS PARA PUNTA ARENAS
"VALPARAISO".. .. .. 19 de AGOSTO

SALIDAS PARA ARICA
"MAGALLANES".. .. .. 7 de AGOSTO

AGENCIA EN SANTIAGO

Blanchard y Puelma Ltda.— Huérfanos 1059.— Teléfono Inglés 4952.— Casilla 1123

¡¡PIANOS!!

DE LA ACREDITADA MARCA

"CARL HARTDMANN"

DE TRES PEDALES

DESDE 4,500 PESOS

CREDITOS HASTA 20 MESES

CESAR RAU -Ahumada 31

Unico agente para Chile de esta marca

Eminentes Médicos

Recomiendan diariamente el uso de este producto para jaquecas, neuralgias, catarros, resfriados, dolores reumáticos, etc.

UNA CREMA SANATIVA

MENTHOLATUM

Indispensable en el hogar

Calmante, refrescante, antiséptico y sanativo. El remedio ideal para golpes, cortadas, quemaduras, piel reseca, etc. De primera necesidad en el botiquín. De venta solamente en tubos y tarros de una onza y latitas de media onza. Rechace imitaciones.

MARCA REGISTRADA

MENTHOLATUM

P. S. N. C.

VAPORES PARA EUROPA

Vía Canal de Panamá

OROPESA . . 21 de Agosto
OROYA. . . 4 de Setiembre
ORIANA. . . 18 de Setiembre
1 P. M. Para Antofagasta, Mejillones, Iquique, Arica, Mollendo, Callao, Balboa, Cristóbal, La Habana, Coruña, Santander, La Pallice y Liverpool.

VAPORES PARA NUEVA YORK

Por estos vapores se expenden boletos de segunda clase para Europa y puertos de la costa, a precios convenientes.

ESSEQUIBO . 11 de Agosto
EBRO. . . 8 de Setiembre
ESSEQUIBO . 6 de Octubre
1 P. M. Para Antofagasta, Iquique, Arica, Mollendo, Callao, Santander, Pavia, Balboa, Cristóbal, La Habana y Nueva York.

R. M. S. P.

SERVICIO RAPIDO DE LUJO DESDE Buenos Aires a Europa

PROXIMAS SALIDAS DE LOS AFAMADOS VAPORES "A" VIAJES RAPIDOS A LISBOA, EN 18 DIAS; CHERBURGO Y SOUTHMPTON EN 19 DIAS

"AVON".. .. .. 14 de AGOSTO
"ALMANZORA" .. .. .. 25 de AGOSTO
"ANDES".. .. .. 4 de SETIEMBRE
"ASTURIAS".. .. .. .. 15 de SETIEMBRE
"ARLANZA".. .. .. .. 29 de SETIEMBRE

PROXIMAS SALIDAS DE LA LINEA "D"

Desna. . . 12 de Agosto | Darro. . . 23 de Setiembre
Demerara . 9 de Setiembre | Deseado. . 7 de Octubre

VIAJES DE LLAMADA DESDE VARIOS PUNTOS DE EUROPA, SIRIA Y TURQUIA

Agustinas 1017 — Casilla 536 SANTIAGO

THE PACIFIC STEAM NAVIGATION Co.

VALPARAISO Calle Blanco — Casilla 24 V.

SUB-AGENTES EN SANTIAGO: TRASPORTES UNIDOS, ESTADO ESQUINA ALAMEDA — VILLALONGA, AGUSTINAS N.o 817.

CONCURSO

Llámase a concurso para proveer el puesto de jefe del taller de talabatería de la Dirección de Fábricas y Maestranzas del Ejército, con la renta anual de 9,000 pesos, para el Jueves 12 del actual, a las 3 P. M.

Bases y antecedentes en la Ayudantía de la indicada repartición (Fábrica de Cartuchos), Avenida Pedro Montt N.o 1606.

LA DIRECCION.

(DE LA TERCERA PAGINA)

más a discreción, paso de vencedores", la batalla de Ayacucho.

Por eso Colombia, en homenaje al General Santander y no sólo por su heroísmo, sino por sus relevantes prendas civiles y de organizador, escogió esta fecha para dar posesión a su "primer Mandatario", ya que Santander lo fué de la nueva Colombia, no sólo en el tiempo sino en los méritos. Es un recuerdo y una advertencia, remembranza de gloria militar y admonición de civilidad. Porque el General Santander acabó de una vez en Colombia con el militarismo, fruto de larga guerra, y estableció sobre bases graníticas el poder civil y la más sincera democracia de América. Por eso el General Santander ha pasado a la historia con el título que le dió Bolívar y que después de muerto le otorgó el Congreso, título que solamente los romanos de la República sabían discernir: "El hombre de las Leyes".

El actual 7 de Agosto tiene para Colombia especial significación, porque toma posesión del solio presidencial un ciudadano elegido libremente, con la aquiescencia de todo el país, el doctor Miguel Abadía Méndez. Y es la primera vez que esto sucede en aquella república, en donde las luchas electorales eran de enconada disputa.

Varón de clarísima inteligencia, profundo conocedor de todos los ramos de la administración pública, de insospechable honorabilidad y rectitud de acero, creemos que el doctor Miguel Abadía Méndez es el hombre que necesita Colombia en estos momentos en que hay necesidad de encauzar hacia un objetivo de bienestar popular, de holgura económica y desarrollo industrial, de afirmación nacional y orgullo patrio, todas las grandes fuerzas, ideológicas y materiales, e inmensas riquezas de que dispone Colombia.

Es Colombia al presente un ejemplo en Sur-América de democracia culta, de administración ordenada y sanción legal efectiva; lo será también de capacidad productora y de actividad industrial, sin olvidar su idealismo y su cultura que le han dado honra y prez.

No hemos llegado a la meta de nuestras aspiraciones políticas ni sociales; pero estamos en el camino que a ella conduce. Cada día avanzamos un poco en civilidad, en educación política y en tolerancia.

La administración del doctor Miguel Abadía Méndez, que se anuncia ya como de cooperación política, no desandará ese camino, antes bien lo hará más amplio y despejado, hasta que puedan por él transitar sin escrúpulos ni temores, cuantos amen la patria, pongan su mayor honra en servirla por encima de los intereses personales o de círculo, y sepan con justo título enorgullecerse de ser colombianos.

J. L. G.

La dieta parlamentaria

por GONZALO URREJOLA

Ha coincidido en un mismo número de este diario la publicación de dos documentos o informaciones parlamentarias referentes a la dieta congresal.

Una de estas informaciones daba cuenta de un incidente, del Senado, en su sesión del 27, con motivo de la petición que en la sesión del 19 de Julio yo hiciera para que insistiese el Senado, en **votación nominal,** en su anterior rebaja a la dieta de $ 2,000, a $ 1,600 mensuales, y que había rechazado la Cámara de Diputados.

La otra, un informe de la Comisión de Reforma de la Constitución, de la Cámara de Diputados, del 3 de Julio, recaído en una moción de varios diputados, por la cual proponían reducir a mil setecientos, durante dos años, la dieta de dos mil pesos mensuales que, en sus disposiciones transitorias, acuerda la nueva Constitución. El Senado la había rebajado a fines de Junio, a mil seiscientos pesos.

Nos ocuparemos primero de este informe.

La Comisión informa desfavorablemente la moción, apoyándose en el Art. 44 de la Constitución, título "**Atribuciones del Congreso**", que dice en su N.o 6.o:

"6.o **Fijar la remuneración de que gozarán los diputados y senadores.** Durante un período legislativo no podrá modificarse la remuneración sino para que produzca efectos en el período siguiente".

A este Art. 44 lo liga la Comisión con la disposición 8.a de los **transitorios,** que dice:

"8.o Fíjase en **dos mil pesos mensuales la dieta** de que gozarán los diputados y senadores **mientras se dicta la ley respectiva".**

Entre los principales argumentos que aduce la Comisión para rechazar la moción, figuran los siguientes:

"De la relación estrecha que existe entre las dos disposiciones constitucionales citadas, resulta que la Constitución, a falta de ley que fijara la dieta, **procedió a señalarla transitoriamente, y en el hecho la estableció para todo el período legislativo en curso".**

"La ley que se dicte deberá ajustarse a este precepto constitucional y la rebaja o aumento que ella establezca, no podrá regir sino para el próximo período legislativo".

Volvamos ahora al incidente del Senado del día 27. Junto con protestarse por mi pedido del 19, de votación nominal para la que recayese sobre la insistencia en la rebaja de la **dieta,** se sostuvo otra vez el 27, por mis acusadores que la rebaja de esta remuneración era inconstitucional.

Debí, pues, sacudirme aquel día, primero de la acusación de falta de compañerismo y otros epítetos por lo de la votación nominal; en seguida, probar la perfecta constitucionalidad de dicha rebaja; y, por último, lo inexacto de la afirmación que ese día 19 se hiciera: de que la dieta chilena de 2 mil pesos mensuales, es **de las más bajas del mundo.**

Nos ocuparemos de la **constitucionalidad,** porque a ella se refieren las dos informaciones de que se ocupan estas líneas.

Extractando lo que, en el incidente del día 27, me tocó aducir en pro de la perfecta constitucionalidad de una ley que fije a los diputados y senadores una remuneración menor que los dos mil pesos mensuales que, en sus artículos transitorios, acuerda la Constitución, decía yo: Bastará hacer oir a los señores senadores la disposición 8.a de las transitorias, para que se penetren de que esta cláusula no sólo **faculta,** sino que hasta cierto punto **ordena** la dictación de esta ley;

"8.a **Fíjase en dos mil pesos mensuales** la dieta de "que gozarán los diputados y senadores **mientras se dicte la ley respectiva".**

Es tan claro ésto, que no cabe que pueda la Comisión sacar de su contexto la consecuencia de que **a falta de ley que fijara la dieta, la Constitución procedió a señalarla transitoriamente y, en el hecho, la estableció para todo el período legislativo en curso".** ¿Por qué? **Sigue discurriendo** la Comisión:

Porque, **junto con la cláusula 8.a** transitoria arriba estampada, agrega a su vez el Art. 44 sobre las **"Atribuciones del Congreso"** en su N.o 6.o:

"Fijar la remuneración de que gozarán los diputados y senadores. Durante un período legislativo no podrán modificarse la remuneración sino para que produzca efectos en el período siguiente".

Causa al que esto escribe cierta pena el verse en el caso de repetir—para rebatir el extraño criterio de la Comisión—lo que en el Senado hubo de expresar al respecto:

La parte del N.o 6.o del Art. 44 que comienza con la palabra **"Durante",** se refiere, por lo que pueda adaptarse a la situación actual, a la ley que en conformidad a la cláusula **8.a transitoria se dictase fijando la dieta en mil quinientos** pesos mensuales, por ejemplo. Esta **dieta no podría modificarse por otra** de mil pesos, verbigracia, **sino para** regir en otro período.

Para que la disposición **8.a transitoria** se interpretase en la forma establece a que la adapta la Comisión, sería necesario que esa cláusula 8.a no contuviese la frase final, **"mientras se dicta la ley respectiva".** En caso de que no la contuviese, para modificar la dieta de dos mil pesos mensuales se requeriría llenar las prescripciones que rigen para las reformas de los artículos o disposiciones constitucionales **fijas, no transitorias.**

La Comisión confunde, por desgraciada sugestión, las palabras **"fijar"** con **"modiifcar".** La primera parte del N.o 6.o del Art. 44 de la Constitución, autoriza al Congreso para **"fijar"** la dieta. La segunda prescribe que la dieta **fijada** no puede modificarse sino para el período próximo. En esto estoy en perfecto acuerdo con ella. Por lo demás, la Constitución no fué promulgada en el curso de período alguno legislativo. Este comenzó 3 meses después.

Ya que tratamos **de dieta, repetiré** también lo que dije en la sesión del 27 sobre la afirmación de ser **la más baja** del mundo, que alegara un senador, cuando pedía yo la insistencia del Senado en su rebaja, de 2 mil a 1,600 pesos mensuales. Dí entonces los siguientes datos tomados **de la obra de Roldán, "Elementos de Derecho Constitucional",** año 1924. Los siguientes países pagan a sus congresales:

Inglaterra: 400 libras.—16,000 pesos y sólo a los Comunes;

Francia: 27,000 francos.—El franco vale m|m. 20 o|o de 1 peso;

Italia: 15,000 liras.—La lira vale m|m. 25 o|o de 1 peso.

España: 6,000 pesetas.—La peseta vale m|m. $ 1.20;

Estados Unidos: **7,500 dólares.**—60,000 pesos;

México: 3,000 **dólares.**—24,000 pesos;

Canadá: 2,500 dólares.—20,000 pesos, **por período de sesiones;**

Argentina: 18,000 nacionales.—60 mil pesos;

Bolivia: 3 libras por sesión. 100 sesiones.—12,000 pesos.

Como se vé, sólo Estados Unidos, Argentina y México, repúblicas federales y ricas, aventajan, las dos primeras, e iguala la tercera a Chile en el monto de su remuneración parlamentaria. Inglaterra paga los dos tercios y sólo a los Comunes; Francia, Italia y España llegan a menos de la mitad; Bolivia y Canadá a la mitad y menos de ella.

Puedo anotar a Repúblicas americanas que no pagan dieta a sus congresales. Ellas son Colombia, Costa Rica, Ecuador, Nicaragua y Panamá.

De los otros países no tengo datos, pero no hay motivo para creer que se asigne en alguno, **dieta** más suculenta que la dieta chilena, aunque las finanzas idem estén lánguidas.

Es de esperar que cerebros más nutridos de conocimientos constitucionales que el mío—que es de un lego—logren convencer a los abogados de la Comisión de la Cámara, de que aprecian la cuestión constitucional de la dieta, en forma errada.

G. U.

REMATE
500 Ternos
200 Trajecitos
por mitad del valor, desde hoy, en
DELICIAS 2665, casi esquina Sotomayor

El decreto-ley sobre la Vivienda quedó despachado ayer

En la 3.a Sub-Comisión Revisora de decretos-leyes, la que acordó suprimir totalmente el título cuarto de la ley, que reglamenta la protección del hogar obrero, por estar consideradas estas disposiciones en la Ley de Habitaciones Baratas.

Se suprimieron además los artículos transitorios 1.o y 2.o del Decreto-Ley.

Los diputados radicales se reunieron ayer en la Cámara

Bajo la presidencia del señor Pedro Aguirre Cerda y se ocuparon de diversos asuntos de actualidad, entre ellos, del resultado de la última sesión de la Asamblea Radical de Santiago, y de los incidentes universitarios. Sobre este asunto celebrará hoy una conferencia con el presidente del partido, el señor Domingo Durán, a fin de ordenar los antecedentes que serán dados a conocer por el Diputado por Santiago, en la sesión del próximo Lunes de la Cámara de Diputados, sobre la actuación del Gobierno en el conflicto universitario.

Es probable que los diputados de este partido se reunan nuevamente el Lunes en la tarde para tomar los últimos acuerdos sobre este asunto.

PARTIDO RADICAL

CENTRO DE PROPAGANDA RADICAL. — Anoche celebró sesión, la Comisión Organizadora de la Convención de la Juventud del Centro de Propaganda Radical, con numerosa asistencia. Presidió la sesión el señor Enrique Rossel. Se dió lectura a la invitación que se mandará a las diferentes asambleas, la que fué aprobada juntamente con el reglamento de la Convención.

Se procedió en seguida a nombrar las diferentes comisiones que tendrán a cargo la coordinación de los temas, y son las siguientes: Comisión de Propaganda, de Estudios Sociales, Educación, Legislación, Acción Social y temas libres. Se nombró también un secretario general encargado de relacionar el trabajo de estas diferentes comisiones.

Se acordó sesionar todos los Viernes a las 9.30 P. M.

PARTIDO CONSERVADOR

CLUB CARLOS IRARRAZAVAL. —Sotomayor 578.—El Directorio comunal celebrará sesión hoy a las cuatro.

De todos los Reconstituyentes
la
PANGADUINE
es, sin duda alguna el más poderoso y el más agradable de tomar.
Encierra todos los principios activos y alcaloides del aceite de higado de bacalao.
El empleo de la PANGADUINE esta indicado en la **Tuberculosis,** en la **Anemia,** la **Clorosis.** Es el medicamento por excelencia de los **Niños,** de los **Jóvenes fatigados** por el **Crecimiento,** de los **Neurasténicos,** de los **Convalecientes.**
Precisamente en los casos graves de **Bronquitis, Tisis, Debilidad** es cuando se debe recurrir a la PANGADUINE pues se podrá tomar, de esta preparación, una dosis suficiente para obtener la curación, dosis que seria absolutamente intolerable si se tratara de Aceite de Higado de Bacalao, ó de cualquiera otra preparación con base de Aceite.
TRES FORMAS:
Elixir, Granulado, Vino

El Tribunal Calificador se reunirá esta tarde

Para continuar estudiando los antecedentes sobre la elección senatorial complementaria de Tarapacá y Antofagasta.

La reunión tendrá lugar a las 4.30 de la tarde en una de las salas del Senado, y será presidida por don Dagoberto Lagos.

Las 187 mil libras destinadas al Código Sanitario

Que el Senado ha autorizado en la Ley de Conversión de la deuda, serán también para ayudar a la Beneficencia pública, en vista de una disposición agregada a este proyecto por la Comisión de Hacienda de la Cámara de Diputados.

La Comisión habría tomado este acuerdo en vista de la situación apremiante en que se encuentra esta institución y establecerá en el proyecto que dicha suma será destinada para poner en vigencia la ley que fija la planta de empleados del Servicio Sanitario y para socorrer a la Beneficencia.

Entró en seguida a ocuparse del proyecto sobre fusión de las Cajas de Ahorros, quedando pendiente.

PECTORAL BORUSSOFF
18
ES EL GRAN REMEDIO CONTRA LA TOS Y AFECCIONES DE LAS VIAS RESPIRATORIAS
Base: Alquitrán, bromuro y codeína. M. R.

PARTIDO DEMOCRATA

CENTRO DEMOCRATA FRANCISCO BERRIOS.— Independencia 1896.—Este Centro adhiriéndose a la Semana Demócrata que en homenaje a la memoria del fundador del partido, don Malaquías Concha, efectuará el próximo Domingo, a las 4 1|2 P. M., una asamblea en la cual entre otros oradores, don Diego Escanilla disertará sobre la rememoración en los tiempos de la fundación del partido y medios de propaganda en los Centros.

CENTRO DEMOCRATA JUAN RAFAEL ALLENDE, LO NEGRETE —Presidida por el señor A. Vargas, celebró sesión el Directorio el Jueves pasado, tomándose los siguientes acuerdos:

Asistir el Domingo próximo con estandarte a la romería que se efectuará a la tumba del fundador del partido, don Malaquías Concha.

CLUB HOGAR DEMOCRATICO. —El senador señor Aquiles Concha y el diputado señor José Santos Córdoba disertarán en el Hogar Democrático, San Diego 347, el próximo Miércoles, a las 9.30.

CONFEDERACION DE PROPAGANDA DEMOCRATA DE CHILE. —La Confederación Demócrata recomienda la asistencia de los miembros de los Centros a las veladas de hoy, a las 9 1|2 P. M., de los Centros afiliados Germinal (Gálvez 154) y Fraternidad (Molina 698), que forman parte del programa de la Semana Demócrata.

CENTRO GERMINAL.—Esta noche se efectuará un solemne homenaje a la memoria del fundador del Partido Demócrata en el Centro Germinal, Gálvez 154, donde participarán destacados elementos de la Democracia.

Hablarán don Luis E. Concha, a nombre del Directorio General; Luis A. Muñoz, a nombre de la Agrupación Departamental; Serafín Soto, por la Confederación de Centros y Luis A. Mardones, por el Centro.

RECITAL POETICO DE MAÑANA EN EL CLUB DE LA DEMOCRACIA.—Mañana se verificará en el Club de la Democracia, Merced 838, un recital poético en el cual tomarán parte conocidos jóvenes demócratas quienes darán a conocer algunas poesías originales.

CENTRO FRATERNIDAD DEMOCRATA.— Homenaje a don Malaquías Concha.—Esta noche, a las 9, se efectuará el solemne homenaje a la memoria del fundador del Partido Demócrata, don Malaquías Concha, en el salón de honor del Centro, cuyo local está ubicado en Blanco Encalada esq. de Molina.

Hablarán los señores Aquiles Concha, hijo del extinto; don Fidel Estay, diputado por San Fernando, y don Ramón Alzamora, diputado por Antofagasta.

CLUB DEMOCRATA ESTACION. —Cita a sus socios y a los vecinos de la 4.a comuna, para mañana Domingo, a las 9 A. M., con el objeto de concurrir al Cementerio General en romería que se llevará a efecto al fundador de nuestro partido, don Malaquías Concha.

Punto de reunión: San Alfonso 7.

Ya tantas veces te lo he dicho,
(mi negra
Que por ti muero, si no me has,
de querer;
Tu Blanco y Negro, me haría ol-
(vidar
Las muchas penas, que me has
hecho padecer

FUME
MARYLAND
BLANCO Y NEGRO
40 ¢
40 ¢

LA NACION
HASTA EL 31
DE DICIEMBRE
:: DE 1926 ::
$ 37.00
LOS TIEMPOS
HASTA EL 31
DE DICIEMBRE
:: DE 1926 ::
$ 18.50

La Junta Central del Partido Radical no se reunió ayer

Debido a que el presidente, señor Pedro Aguirre Cerda, estuvo dirigiendo el debate en la reunión de Diputados radicales, que tuvo lugar en la Cámara y que se prolongó hasta las 8 de la noche.

La parte del programa de acción que debió aprobar ayer la Junta, será considerado en la sesión ordinaria del Lunes próximo.

El problema salitrero en la Cámara de Diputados

Seguirá siendo tratado en una de las próximas sesiones por la representación Parlamentaria comunista, la que designará a uno de sus miembros, probablemente el señor José Santos Córdoba, para que, ocupando toda la hora de los incidentes, exponga ante la Corporación todos los antecedentes que obran en poder de este partido.

La mesa liberal unida estuvo ayer en la Moneda

Y después de celebrar una larga conferencia con el señor Ministro del Interior, en la que se consideraron diversos asuntos de actualidad política, entre ellos el que se relaciona con el conflicto universitario, pasaron a visitar al nuevo Ministro de Relaciones, señor Antonio Huneeus, con quien conversaron cerca de media hora.

Según nuestras informaciones, se ofreció al Gobierno, tanto en conversación con el Premier como en la sostenida con el Canciller, el apoyo incondicional del partido.

El proyecto de reformas a la ley de alcoholes

Fué considerado ayer por la Comisión de Hacienda de la Cámara, la que designó una subcomisión, compuesta de tres miembros, entre ellos el presidente de la Comisión, señor Marcos Serrano, para que la estudiara y propusiera a la Comisión un informe sobre la materia.

Una adhesión más al Presidente de México, General Calles

Durante la manifestación que los miembros del Directorio General, del Partido Demócrata, y numerosos asambleístas de esta colectividad política, ofrecieron al señor Gaspar Mora, con motivo de su próximo viaje a México, usó de la palabra el señor Juan Pradenas Muñoz, quien, como de costumbre, pronunció una vibrante improvisación que por la galanura de la frase y la felicidad del concepto, fué aplaudido en repetidas ocasiones en forma entusiasta.

El señor Pradenas, terminó su discurso proponiendo a la enorme concurrencia enviar un cablegrama de adhesión y de aplauso a la política que el Presidente don Plutarco Elías Calles, desarrolla en los actuales momentos de la vida nacional del pueblo mexicano, insinuación que fué recibida con delirante entusiasmo y vivas al Mandatario de México, al pueblo y a las instituciones de aquel país, y a su representante en Chile, S. E. el señor Hay.

El cablegrama, que fué suscrito por todos los presentes en la manifestación, quedó redactado en la siguiente forma:

"General Plutarco Elías Calles. — Presidente de la República. —México. — Partido Demócrata de Chile, hácese solidario de vuestra acción en defensa de la Constitución y las leyes mexicanas, amenazadas por el clericalismo y la reacción internacional. El pueblo de Chile está con el pueblo de México, y aplaude la labor de redención humana realizada por sus gobernantes. — Fraternalmente."

HABANOS
SELECTOS XXXX
¢80 ¢60
YoFumo
REINA VICTORIA

DOCUMENTOS PARLAMENTARIOS

DISCURSOS PRONUNCIADOS EN EL SENADO POR EL HONORABLE SENADOR POR COQUIMBO, SEÑOR AZOCAR, SOBRE LAS FINALIDADES DEL BANCO CENTRAL

El señor AZOCAR.—En el debate sobre el proyecto de Sanidad se indicó un record mundial a que ha llegado Chile: el de la mortalidad. Por asociación de ideas, quiero tratar de otro record mundial de Chile: el de los intereses altos.

La mortalidad, como lo demostró el señor Zañartu, ha producido enormes daños, hasta el punto de que sólo tres de las epidemias que han azotado al país en un período de 20 años, han costado una pérdida de más [illegible] mil novecientos millones de pesos. Y si se pudiera precisar también en cifras cuánto cuesta al país el record de la usura, resultaría una cantidad fabulosa.

Para bajar la mortalidad se ha dictado el Código Sanitario que, indudablemente, conseguirá este objetivo una vez que sea aplicado. Para la sanidad económica se creó el Banco Central que tuvo muchos enemigos dentro del Parlamento, pero que hoy por hoy está produciendo benéficos resultados.

El señor Concha, don Luis Enrique, indicó en la sesión de ayer la labor de gran trascendencia económica que está realizando el Banco Central en el sentido de impedir las especulaciones sobre nuestra moneda. Algunas personas que antes se dedicaban a esta clase de especulaciones no están satisfechas con la referida institución; pero todos los esfuerzos que hagan para derribarla resultarán infructuosos. Las especulaciones han fracasado, y los especuladores han recibido una triste experiencia, de manera que el Banco Central ha sido ya sometido a prueba en una de sus finalidades; pero tiene otra finalidad, que es la de bajar el descuento en nuestro país. Yo tenía mucha fe en que se cumpliera con dicha finalidad y algo se ha hecho; pero, sin embargo, sigue dominando en Chile la usura, y vemos que nuestro espíritu de empresa está abatido, que el comercio y las industrias atraviesan por una crisis espantosa. Para concluir con esta crisis no hay otro procedimiento que crear el espíritu de empresa, y este espíritu se desarrolla bajando el interés del dinero.

Con el tipo de interés que existe en el país es inútil que pueda venir el bienestar. El interés de los descuentos está fluctuando entre 10 y el 13 y medio por ciento, y no hay negocio o empresa que pueda resistir un interés semejante. El hombre de empresa necesita tener una utilidad, pues es ese el móvil que lo lleva a desarrollar las industrias o el comercio. Si no existe ese móvil, pasa a ser un simple administrador gratuito.

¿Cuáles son las casas comerciales que surgen y se levantan? Las extranjeras, porque hacen sus negocios con capitales extranjeros, que obtienen a bajo interés.

En el ramo de la industria manufacturera, ¿qué empresa nacional hay de gran desarrollo? Se pueden contar con los dedos de la mano.

¿Es por que no hay riqueza que no se desarrollan las industrias? No, señor. Yo no soy de los que participan de la opinión del honorable señor Urrejola, que cree que este país es pobrísimo, porque lo estimo rico y que reune todas las condiciones para considerarlo como tal. Lo que hay es que no ha habido una dirección de nuestra economía, y si la ha habido, ha sido funesta.

El Banco Central tiene por finalidad, en este país y en todos aquellos en que existe esta institución, **la de dirigir la economía nacional y la política económica** que los Bancos siguen para regular el mercado, la producción y la circulación, se apoya en el descuento. La elevación del descuento trae como consecuencia la elevación en los costos y en los precios. La elevación de los precios tiene su límite y este lo encuentra en el mercado y como dice el profesor Flores de Lemus: "cuando la curva del descuento corte a la curva de los precios, la elevación del descuento detiene la producción y obliga a los productores a liquidar."

Este fenómeno se está produciendo en Chile.

El Banco Central ha fijado hasta hoy el descuento del 10 o|o para los particulares y el 8 o|o para los Bancos, que significa, en realidad mantener el 11 1|2 o|o.

¿Qué razón hay para mantener este interés? ¿Qué descuento tenemos en otros países? Quisiera que algún señor Senador me dijera en qué país hay un descuento más alto que el que existe en Chile. En una ocasión hice esta misma pregunta a uno de los señores Directores del Banco Central, y me expresó que en Alemania había el descuento del 9 o|o; pues bien, según noticias cablegráficas últimas, en aquel país se ha bajado el descuento al 6 o|o.

Todos los países para desarrollar su economía tratan de producir a precios internacionales...

Nuestro país no puede producir artículos a precios internacionales debido a lo elevado de la tasa del descuento. Antiguamente no existían, se puede decir, impuestos entre nosotros, y las industrias podían mantenerse con una producción a bajo costo, a pesar del alto interés del descuento, pero hoy día con el establecimiento de innumerables impuestos, con la aplicación de las leyes de carácter social, y dado lo elevado del interés que se cobra, las industrias del país no pueden rivalizar con la producción de los países extranjeros.

Tenemos, por ejemplo, a nuestra vecina, la República Argentina, donde los industriales encuentran todo el capital que desean para sus industrias al interés del 6 por ciento anual, industrias que han alcanzado un pie de desarrollo inmensamente superior a las de Chile, como que están en una situación doblemente superior a la nuestra sobre descuentos.

Es sabido que en otros países se eleva el interés cuando se desarrolla un gran espíritu de empresas que llega a degenerar y con motivo de la excesiva producción da lugar a especulaciones, entonces los Bancos que son los reguladores de la economía nacional en cada país, subiendo el interés a aquellas que producen sus artículos a un subido costo y manteniendo el interés a aquellos industriales que porducen sus productos a bajo costo; haciendo así una discriminación de operaciones.

Pero en Chile se mantiene un alto descuento para todas las industrias.

No cabe la menor duda acerca de que el interés elevado influye en el costo de la vida de un país, y en un país como el nuestro, en que se produce casi todo, el costo de la vida es muy elevado, más elevado que en algunos países de Europa; de manera que al pueblo, industriales y empresarios les conviene la baja del interés, y aún hasta al mismo Gobierno, porque habría una mayor producción y aumentaría, al mismo tiempo, la fuerza tributaria del país.

Nuestra fuerza tributaria, lejos de aumentar está disminuyendo y continuará disminuyendo día **por día, si dejamos** que en el **país domine** la usura y no se toman las medidas del caso para bajar el interés.

Otro de los fenómenos que se observa entre nosotros, es el centralismo; el crédito en el país está centralizado, situación que también se ha producido en otros países; pero esos Gobiernos han subsanado el inconveniente haciendo llegar el crédito a todas partes por medio de instituciones de crédito que tienen cierta dependencia del Estado.

El Banco Central de Chile, creado por Mr. Kemmerer, contempla esta situación autorizando a la institución para crear sucursales o agencias en diferentes pueblos del país; pero, sin embargo, hasta el presente nada ha hecho.

La Caja de Crédito Hipotecario tampoco ha proporcionado crédito a los agricultores del sur y norte, pues los dos tercios de los créditos hipotecarios acordados, han sido hechos para Santiago y Valparaíso y solamente un tercio para el resto del país.

El Congreso ha creado un nuevo organismo de crédito, la Caja Agraria y es de esperar que el Directorio de esta nueva institución no lo guíe el espíritu centralista que han puesto en práctica otras instituciones y lleve el crédito a las provincias agrícolas del sur, las que yo tengo el honor de representar en este recinto.

El señor CONCHA (Don Luis Enrique).— Por los diarios de ayer me he impuesto que ya ha sido designado el Consejo de la Caja Agraria y todos los caballeros que lo componen son de Santiago.

El señor AZOCAR.— No me parece que por el hecho de ser todos los consejeros designados para la Caja Agraria residentes en Santiago, no puedan extender el crédito a las provincias del sur del país.

He estudiado la organización de instituciones análogas a la Caja Agraria y todas ellas establecen agencias en las provincias y departamentos a fin de extender el crédito en todo el país, como conviene a la economía nacional.

A fin de obtener la baja del interés y la descentralización del crédito, creo que sería conveniente que el Gobierno hiciera gestiones en este sentido ante el Banco Central, ya que tiene varios Directores que lo representan.

Es cierto que el Directorio del Banco Central está formado por representantes del Gobierno, de las industrias, de los Bancos, e indudablemente hay incompatibilidad de intereses entre unos y otros; los representantes de los Bancos querrán que la institución mantenga siempre un elevado interés que no conviene a la economía nacional, entonces aquí viene la intervención moderadora de los representantes de las industrias y del Gobierno, a fin de que el Banco Central contemple lo que conviene al país.

Pido, pues, al señor Ministro del Interior que forma parte de esta institución, y al señor Ministro de Hacienda que puede concurrir a las sesiones del Consejo del Banco Central, que traten de estas materias porque el comercio y las industrias están alarmados y decepcionados, al mismo tiempo, al ver que esa institución no ha seguido la política que ellos esperaban sobre baja del descuento.

El señor BARAHONA (Presidente).— ¿El señor Senador desea se dirija oficio a los señores Ministros del Interior y de Hacienda, a nombre de Su Señoría, exponiéndoles la petición del señor Senador?

El señor AZOCAR.— Sí, señor Presidente.

El señor BARAHONA (Presidente).— Se dirigirán los oficios.

INFORMACIONES CABLEGRAFICAS DEL EXTERIOR

DE NUESTROS CORRESPONSALES ESPECIALES, VIA EASTERN Y ALL AMERICA CABLES INC. DE "THE UNITED PRESS". — LOS ORIGINALES DE TODOS LOS CABLEGRAMAS QUE SE INSERTAN EN EST A SECCION, ESTAN A DISPOSICION DEL PUBLICO EN ESTA IMPRENTA

EL ACUERDO FRANCO AMERICANO SOBRE LA DEUDA DE GUERRA

NO SERA RATIFICADO EN EL ACTUAL PERIODO PARLAMENTARIO

(Correspondencia cablegráfica de A. L. Bradford, especial para "La Nación")

PARIS, 6.—Se cree que los acontecimientos que se han desarrollado hoy han hecho cierto que el acuerdo sobre la deuda de guerra a que se llegó con los Estados Unidos, no será ratificado antes de las vacaciones parlamentarias y después que se produjo un fuerte movimiento, en el Parlamento y en otros círculos, en contra de esa ratificación.

M. Poincaré ha dado a la publicidad un comunicado que aunque cuidadosamente redactado, no deja la menor duda en todos los círculos de que esa aprobación no se efectuará por el momento, al menos.

El comunicado dice: "La actitud del Gobierno con respecto a las deudas, no ha cambiado y es la misma que fué delineada en la declaración ministerial leída por el Premier en la Cámara de Diputados y en la de Senadores", es decir, que nunca ha favorecido el pago de las deudas, excepto dentro de la capacidad de Francia para pagar.

El comunicado trata especialmente del acuerdo de Washington, que es el que principalmente levanta oposición, pero no se cree que el acuerdo con Gran Bretaña se verá favorecido, por lo menos en la actualidad.

Este documento fué dado a la publicidad después de que varios influyentes senadores informaron a M. Poincaré que la oposición lo haría caer en caso de que pidiera la ratificación.—A. L. **Bradford.**

TURQUIA

Naufragó un vapor

BUCAREST, 6.— De 17 tripulantes que llevaba el vapor turco "Bozcourd Zonguldak" que se dirigía a Esmirna, 7 perecieron ahogados, al naufragar el vapor después de su colisión con el vapor "Lotus", cerca de la isla Metelin.— (U. P.)

BRASIL

Duggan y Olivero llegaron a Río Grande del Sur

RIO GRANDE DEL SUR, 6. — Los aviadores argentinos llegaron inesperadamente a las doce del día. Debido a la neblina, habían descendido anteayer en el Lago Cristóbal Pereira. Reina gran entusiasmo por su llegada. En caso de buen tiempo, continuarán el vuelo mañana. — (U. P.).

RIO DE JANEIRO, 6.—**La prensa conmemora el aniversario de Bolivia** y señala el hecho de que este aniversario adquiere más interés por encontrarse en ésta el Vice-Presidente de la República, señor Saavedra. — (U. P.).

Los aviadores argentinos llegan a Río del Sur

RIO GRANDE DO SUL 6.— Los aviadores argentinos Duggan y Olivero, de quienes no se tenía noticias hace días, llegaron a esta ciudad. (U. P.)

RUSIA

Declaraciones de Litvinoff

BERLIN, 6. — De fuente segura se sabe que el señor Litvinoff manifestó a M. Briand y al Secretario de Estado de Alemania, Von Schubert, que el Gobierno del Soviet, en las circunstancias actuales, permanecería pasivo en caso de violación de la actual situación política en la Europa oriental.

El señor Litvinoff, que se encuentra en Berlín en viaje a Moscú, procedente de París, conversó extensamente con Von Schubert. La conferencia versó principalmente sobre los planos de agresión contra Lituania, atribuídos a Polonia.—(U. P.)

CHINA

Déficit de los ferrocarriles

SHANGHAI, 6.— Informaciones de Pekín hacen saber que el déficit de los ferrocarriles chinos alcanza a la suma de 12 millones. El ferrocarril de Chang Tso Lin, de Pekín a Mukden estaría en bancarrota.

Algunas fuentes de informaciones no dan crédito a las noticias procedentes de Hankow, según las cuales los aliados dicen que Kuo Min Chun ataca la retaguardia de Wu Pei Fu que avanza contra Haukow.—(U. P.)

La Ligá de las Naciones comienza ya a producir

RESULTADOS EFECTIVOS

Nuestro corresponsal en Londres, entrevista al Jefe de la Delegación británica, Lord Robert Cecil.— Ha nacido la expresión "Jurisprudencia de la Liga".— Si el ex-Presidente Wilson estuviera vivo, aprobaría la actual organización de la Sociedad.—

LONDRES, 6.—El Vizconde Cecil, jefe de la Delegación británica en la Liga de las Naciones concedió una entrevista de carácter exclusivo al que suscribe en el curso de la cual se cambiaron algunas ideas acerca del futuro cercano de la institución.

El Vizconde Cecil fué de opinión que la Liga ya comienza a funcionar sobre "bases de producción" y pasó en seguida a explicar este concepto. "Cada día recogemos más experiencia en los diferentes medios para tratar y resolver las disputas internacionales. Y el hecho de que comprendamos mejor las formas de proceder en estos casos en las disputas que surgen repentinamente, hace que su resolución se lleve por una rutina definitiva y libre de toda aspereza. Comparemos por ejemplo las dificultades entre Albania y Serbia de 1902 con el incidente griego-búlgaro del año actual cuando el mecanismo de la Liga arregló rápida y eficazmente una situación que estaba cuajada de peligros".

Agregó el entrevistado que cada nuevo incidente establecía un precedente fructífero que pavimentaba el camino a fin de que las dificultades posteriores fueran solucionadas con mayor seguridad y suavidad.

Declaró que los procedimientos de la Liga de las Naciones para pacificar los conflictos había dado vida a una nueva expresión "jurisprudencia de la Liga" que en la práctica significa el manejo expedito de todas las materias exteriores de un problema dejando al Consejo de la Liga para su resolución sólo la sustancia interior de cada dificultad.

Manifestó el Vizconde Cecil que si Woodrow Wilson estuviera vivo "aprobaría en todas sus partes la Liga de las Naciones tal como existe hoy día".

En 1919, Wilson declaró que el surgimiento de la Liga "sería inevitablemente lento y quizá entorpecido en su crecimiento".

Se le hizo presente a Cecil que esta declaración optimista era incompatible con la crisis reciente provocada por la renuncia del Brasil y la no participación que amenazan Polonia y España. A estas observaciones contestó el interrogado "el sentimiento que a este respecto se observa al otro lado del Atlántico ha nacido de una falta de comprensión de los verdaderos factores del caso. En realidad el retiro del Brasil como asimismo la agitación provocada por otros países a fin de obtener asientos permanentes en el Consejo, debe considerarse más bien como un síntoma de la fuerza de la institución de Ginebra y no de su debilidad. El descontento manifestado por estas naciones reclamantes tiene su origen precisamente en la constatación de esa fuerza enorme de la Liga de las Naciones. Y reconociéndose esa fuerza, las naciones mencionadas como otras, han sentido el anhelo de tomar una participación más importante en las funciones de la institución.

"Indudablemente", agregó el Vizconde Cecil, "es de lamentar las circunstancias en que ocurrieron los incidentes pero estos hechos no pueden ser interpretados, sin embargo, como una señal de debilidad. Es de desear que se aunen los esfuerzos a fin de alcanzar una solución común de todas estas dificultades, lo que vendría a poner fin a la mala comprensión del momento".

LA AMERICA LATINA NO TEME Y LAS AGRESIONES EUROPEAS

declara en Williamstown, Mr. Rowe, atribuyendo to a la Doctrina Monroe.— Algunos países, cambio, temen las intenciones estadounidenses

WILLIAMSTOWN, 6.— El doctor Leo S. Rowe, en un discurso pronunciado en el Instituto de Ciencias políticas de Williamstown declaró que la América Latina, después de un siglo de existencia de la Doctrina Monroe, no temía ya una agresión europeo; pero algunos temían las intenciones de los Estados Unidos. "Esto hecho —agregó— es de vasta importancia y explica por qué todos los pasos que se dan para el desarrollo de la política externa de Estados Unidos están sujetos a una mayor investigación y crítica de parte de la América Latina que la política de cualquier país europeo. La Historia les ha enseñado que ninguna nación ha gozado hasta ahora de poder más vasto que Estados Unidos sin abusar de él. Por lo tanto, se preguntan constantemente si Estados Unidos es una excepción a la regla".

En seguida dió a conocer en líneas generales los mejores medios de un entendimiento panamericano mediante el aumento del compañerismo escolar con los estudiantes latino-americanos en las universidades de los Estados Unidos y en las organizaciones científicas y cívicas. Agregó que el hecho de que las empresas comerciales de Estados Unidos en Sudmérica hubieran pasado de la etapa de las aventuras a la de inversiones permanentes, ayudaría al mejoramiento de las relaciones.

"A pesar de los entorpecimientos temporales—prosiguió— la actitud general de las naciones latinoamericanas hacia Estados Unidos demuestra un firme mejoramiento. El progreso futuro depende de la amplitud con que el pueblo de Estados Unidos se dé cuenta de que la amistad y la buena voluntad de la América Latina es vitalmente importante y de la disposición de las instituciones de Estados Unidos para formular y realizar un programa constructivo, que contribuirá a desarrollar y mejorar la apreciación que se hace de los propósitos de Estados Unidos.—(U. P.)

La delegación portuguesa a la próxima Asamblea

LISBOA, 6. — La delegación portuguesa a la Asamblea de la Liga de las Naciones estará formada por las siguientes personas: el señor Bettancourt Rodríguez, ministro de Relaciones Exteriores, que la presidirá, y los señores José Almeida, Augusto Vasconcelos Tecuinos, Bartolomé Ferreira Vogais y Freyre Andrade. — (U. P.).

Puntos propuestos para la ferencia del desarme

LONDRES, 6. — Informan de Ginebra anuncian que la misión Preparatoria de la rencia del Desarme propone los siguientes puntos para ser considerados en la Conferencia:

1.o Una nueva reducción de 50 % en el tonelaje de las des potencias navales, establecido por el Tratado de Washington, aboliendo los destróyers, los submarinos y los grandes acorazados, reduciendo el número y el de los cruceros, y limitando presupuestos navales;

2.o Abolición de la conscripción o limitación del servicio obligatorio a un semestre; ción de los presupuestos del cito, de la artillería, del de los tanques y de todo el nal de la fuerza aérea;

3.o Prohibición de los nacionales en investigaciones y perimentos químicos con tos bélicos;

4.o Abolición de la fabricación privada de armamentos y la reducción del tráfico de armas. (U. P.)

La enseñanza de los ideales de la Liga en las escuelas

GINEBRA, 6. — La Comisión Internacional de Cooperación Intelectual ha recomendado que las naciones incluyan en los programas de sus escuelas, desde el grado primario adelante, la instrucción sobre los ideales de la Liga de las Naciones.

Sir Eric Drummond, Secretario General de la Liga, ha sido encargado de redactar un libro que sirva de texto de estudio para este objeto.—(U. P.)

MARRUECOS

El jalifa felicita a Primo de Rivera

MADRID, 6.—El Jalifa de Marruecos ha felicitado al general Primo de Rivera por haber escapado ileso del atentado de que fué víctima en Barcelona.

«Afecta hondamente a Bolivia la líquidación del llamado problema del Pacífico

DICE EL MENSAJE QUE EL PRESIDENTE SILES, LEERA HOY EN LA SESION DE APERTURA DEL PARLAMENTO

Las gestiones realizadas al respecto, por el Gobierno de La Paz. —La solución de las cuestiones de límites con la República Argentina.— El cambio no ha sufrido oscilaciones bruscas y ha aumentado el comercio exterior de Bolivia

LA PAZ.—El mensaje que el Presidente de la República leerá hoy durante la instalación del Congreso, dice, refiriéndose a las relaciones exteriores, que "afecta hondamente al país la liquidación del llamado problema del Pacífico, que obliga al Gobierno a prestarle su más celosa atención cada vez que se advierte alguna tendencia para resolverlo.

"Así se ha procedido sobre el desarrollo de las actividades radicadas en los territorios de Tacna y Arica para acordar la nacionalidad definitiva de esas provincias.

"Iniciadas las gestiones para la ejecución de la sentencia arbitral, dictada por el Presidente de los Estados Unidos, consideró su deber el Gobierno mantenerse neutral en la contienda para este efecto. Dicho acuerdo fué estrictamente cumplido; pero, como durante las funciones plebiscitarias surgieron incidentes que obstaculizaron la realización de la consulta popular, obligando al Arbitro a buscar soluciones ajenas a la verificación del plebiscito, en cuyo desarrollo surgió entre otras proposiciones de carácter político, la entrega de las provincias disputadas a Bolivia, juzgué oportuno dirigir al Presidente de los Estados Unidos la comunicación telegráfica de 19 de Abril, manifestándole el contento del Gobierno y pueblo de Bolivia por la sugestión del Secretario de Estado a los representantes de Chile y el Perú.

"A pesar que la ingerencia de Bolivia facilitaba la solución integral del viejo litigio, como claramente lo comprendió el Secretario de Estado de los Estados Unidos, el árbitro en su respuesta hubo de manifestar que la intervención nuestra estaba subordinada a un acuerdo común.

"Con posterioridad a aquel cambio de comunicaciones, se produjo la decisión del representante del árbitro en Arica, sobre la imposibilidad actual de llevar a cabo el plebiscito en condiciones correctas.

"En conocimiento de esa declaración de suspender las labores de la Comisión Plebiscitaria, las Cancillerías de Lima y Santiago expidieron circulares diplomáticas expresando sus puntos de vista.

"Hallándose interrumpida la ejecución del plebiscito y pendiente la decisión definitiva que adopte el árbitro, hay esperanzas justificadas que el Presidente de Estados Unidos quiera llevar adelante la mediación iniciada por el Presidente Harding y procure realizar una obra de pacificación o de reconciliación internacional en esta parte del Continente, sin prescindir de Bolivia, nación que fué parte en la contienda del Pacífico y sufrió la mutilación de su costa marítima con que nació a la vida independiente.

"Es halagador para el sentimiento nacional saber que se ha hecho conciencia en el Continente sobre la justicia de la causa de Bolivia en el problema del Pacífico, como lo demuestra la opinión de la prensa americana que, con rara uniformidad, sostiene la doctrina de que Bolivia debe ser reintegrada al océano.

"Están pendientes de la consideración del Parlamento diversos protocolos suscritos con el representante diplomático de la República Argentina para el arreglo de la antigua controversia de límites, la construcción del ferrocarril de Yacuiba a Santa Cruz y para la canalización y navegación de río Bermejo.

"Deseoso el Gobierno de estrechar los vínculos de amistad que existen entre Bolivia y Argentina, se interesa en el despacho de los referidos protocolos, a fin de poner término a la larga disputa internacional y propiciar el intercambio económico entre ambos países.

"Se mantienen inalterables las relaciones con el Paraguay, a la espera del acuerdo que solucione las controversias de límites acerca de la posesión definitiva del Chaco Boreal."

En el capítulo de la Hacienda Pública, el mensaje dice que "el comercio de importaciones y exportaciones ha mejorado con relación al año precedente, en 9.589,672 bolivianos. A ello ha contribuido el alza del precio del estaño, cuya cotización se ha mantenido en £ 271.8.0 desde el año 1925. El cambio internacional no ha sufrido oscilaciones bruscas; durante el primer semestre de 1925 fué de 17 1|6 peniques, manteniéndose hoy en 17 5|8 peniques por boliviano.

"Aprobado por el Consejo de Ministros el presupuesto general de 44.652,652 bolivianos y una suma de gastos igual, se ha obtenido un rendimiento sólo de 42.629,058 bolivianos, produciéndose un quebranto de más de 2 millones".—(U. P.)

Una mujer cruzó a nado el canal de la Mancha

La joven americana Miss Gertrude Ederle, que es la primera mujer que termina con éxito esa prueba, marcó al hacerlo, el tiempo récord.— A las 7.09 de la mañana se lanzó al agua desde el cabo Gris-Nez, en la costa francesa, y después de nadar 14 horas y media, pisó tierra inglesa.— Salió del agua sin necesidad de ayuda.

DOVER, 6.—A las 8.50 de la noche se estimaba que la nadadora Ederle se encontraba a 2 mil yardas de Southforeland.—(U. P.)

DEAL, 6. — Se informa que el remolcador "La Morinie" dirigió su proyector eléctrico sobre la nadadora a fin de asistirle en su arribo.

Al llegar a la playa inglesa, la nadadora norteamericana caminó por las arenas sin recibir ayuda. — (U. P.).

DOVER, 6. — A las 8 de la noche, Miss Ederle se encontraba a 6 millas de la costa. — (U. P.).

LONDRES, 6. — A fin de dar amplias informaciones sobre la travesía del Canal de la Mancha por miss Gertrude Ederle, la United Press arrendó en Boulogne el gran remolcador "Lamorinie" equipado con una instalación especial de radiotelegrafía servida poru n operador cuyos servicios han sido alquilados expresamente para esta oportunidad. La estación radiotelegráfica tiene un campo de alcance de 250 millas.

El corresponsal de la United Press Mr. Minlott Saunders irá a bordo del "Lamorinie" y estará encargado de enviar despachos radiotelegráficos a la estación de Northforeland desde donde, por medio de una línea especial se retransmitirán a Londres y desde esa capital se esparcirán, utilizando el sistema Marconi, a todas partes.

Como una precaución adicional y en caso de que falle el sistema radiotelegráfico indicado, el corresponsal de la United Press Mr. Sidney Williams ha arrendado una lancha-motor en Dover para salir al encuentro del "Lamorinie" en el Canal y llevar a tierra detalles adicionales sobre la travesía.

El corresponsal Mr. Saunders es un experto en estas materias pues ha tenido a su cargo las informaciones relacionadas con no menos de doce tentativas de otros tantos nadadores para atravesar el Canal.—(U. P.)

DOVER, 6.—Miss Ederle regresó inesperadamente debido a la falta de pasaportes y se dirigió al hotel. Se veía extenuada y sufría de calambres bastantes serios una hora después de haber terminado la travesía.—(U. P.)

DOVER, 6.—Después de diez horas de travesía los observadores y entrenadores conferenciaron con el manager de miss Ederle y le aconsejaron que debía abandonar la tentativa debido a que las dificultades para la travesía aumentaban. Miss Ederle rehusó terminantemente hacerlo.

Las apuestas sobre la duración de la travesía duraron hasta diez minutos antes del término de la prueba momentos en que aún era dudoso si alcanzaría a llegar a tierra antes de que la marea cambiara, lo que habría llevado a miss Ederle mar adentro.

Repentinamente un fuerte viento del Oeste se levantó, con lo que las dificultades aumentaron; pero miss Ederle continuó nadando como durante toda la travesía, utilizando el "american crawl", que la hacía avanzar bastante ligero.

Al entrar en las aguas tranquilas en las doscientas yardas últimas, la victoria se consideró segura. El buque-faro saludó izando la bandera británica y el remolcador que acompañó a miss Ederle contestó izando la bandera de los Estados Unidos, en tanto que los amigos de la nadadora demostraban una alegría frenética.

Miss Ederle se unió a los que la saludaban. Las sirenas y pitos sonaron y se lanzaron bombas luminosas.

Miss Ederle tocó fondo y trató de pararse, pero sus piernas estaban rígidas y no la sostuvieron y cayó sobre las manos dentro del agua, pero inmediatamente se levantó más fuerte y caminó hacia la playa.

Los viejos marinos del canal alabaron el valor y la presencia de ánimo de la joven, especialmente cuando después de once horas de travesía fué cogida por una corriente adversa, frente al buque faro de South Goodwins, y era arrastrada y fuertemente maltratada por la resaca de la marea. Pero siguió imperturbable y mantenía conversaciones mientras nadaba.

En Nueva York, en las casas de comisión de Wall Street, se apostaron 125 mil dólares con motivo de la tentativa de miss Ederle para cruzar el canal.

Las apuestas se abrieron en la proporción de 3 a 1 en contra y bajaron a medio día a la proporción de 8 a 5. Las últimas apuestas estuvieron en la proporción de 6 a 5.

El padre de miss Ederle, carnicero retirado de los negocios, según se anuncia, apostó 4 mil dólares en la proporción de 3 1|2 contra 1.—(U. P.)

DOVER, 6.—Gertrude Ederle, de 19 años de edad, de Nueva York, la primera mujer que haya atravesado a nado el Canal de la Mancha, virtualmente tuvo que afrontar todas las posibles circunstancias adversas desde el momento de su partida: fuerte viento, fuerte marejada, corrientes contrarias y remolinos, pero logró terminar la travesía al producirse la tercera marea desde el momento de su partida.

Al llegar a la playa caminó sin ayuda e insistió en ir a nado hasta el remolcador que la acompañó; pero fué disuadida de sus propósitos.

Una multitud de tres mil personas le tributó, en la oscuridad, un gran recibimiento en tanto que se dirigía a la costa, vivando a la nadadora y tratando de estrecharle la mano.

Los acompañantes de miss Ederle trataron de prestarle ayuda temerosos de los efectos del gran esfuerzo que tuvo que realizar, pero la nadadora se mostraba en todo su vigor y alegre y exclamaba: "Estoy muy bien. No se molesten". En seguida se dirigió en el remolcador hasta el vapor que debía llevarla hasta Boulogne.

El entrenador de miss Ederle fijó el tiempo oficial de la travesía: 14 horas 34 minutos, quebrando el record de 16 horas 23 minutos marcado por el argentino Tiraboschi en 1923, que terminó la travesía junto con producirse la cuarta marea.—(U. P.)

KINGSDOWN, 6.—Se anuncia que en una parte de la travesía del Canal, la señorita Gertrude Ederle manifestó deseos de volver atrás y subirse al remolcador, pero que las personas que la seguían lograron persuadirla que no lo hiciera.—(U. P.)

KINGSDOWN, 6. —Miss Ederle al cruzar el Canal de la Mancha en 14 horas 30 minutos ha batido el record en esa travesía.—(U. P.)

PONGA ATENCION A ESTO
OFRECEMOS:
CATRES DE ACERO LAMINADO, con sommiers enteros de acero "SIMMONS".
COCHES - CUNAS de mimbre, para guaguas.
COCHES PLEGABLES, para guagua, nuevo modelo.
AMOBLADOS CHESTERFIELD, precios rebajados.
SILLONES "MORRIS".
CARRITOS PARA TE.
MESAS PARA JUEGO.
TODOS ESTOS ARTICULOS LOS ACABAMOS DE RECIBIR Y LOS VENDEMOS A PRECIOS MUY CONVENIENTES
DEPARTAMENTO ESPECIAL
MORRISON & CO.
AHUMADA 65. — SANTIAGO.

Sporting Club
TABACO HABANO
$1.20 LA CAJETILLA

Se habría producido un seri conflicto interno en Rusia

Trotzky habría huído de su casa al descubrírsele correspondencia en que se cía mención de una conspiración para derrocar al Gobierno.— Habría tenido lugar sangrientos encuentros entre las fuerzas del Gobierno y tropas contrarias al régimen.—El Gobierno de Rumania envía contingentes a la frontera.

BUCAREST, 6. — Noticias recibidas de Kishineff anuncian que como consecuencia de la lucha habida entre tropas afectas y desafectas al Soviet, éste ha declarado el estado de sitio en el distrito del Dniester. El cubre fuego se tocará a las 9 de la noche.

También se ha reforzado la guarnición en la frontera del Dniester.

Se sabe que el Ministro de Guerra de Rumania ha ordenado que todas las tropas estén listas para dirigirse a la frontera con Rusia.

Se espera que los fugitivos huyan a este último país. — (U. P.).

VIENA, 6.—Informaciones procedentes de Bucarest anuncian que se libra un encarnizado combate entre las tropas del Gobierno ruso y las fuerzas revolucionarias contrarias al Gobierno, entre el río Dniestor y Odessa.

Rumania ha concentrado tropas en la frontera entre Rusia y la Besarabia a fin de garantizar su neutralidad.—(U. P.)

BERLIN, 6.—Las autoridades del Soviet han declarado que las informaciones procedentes de Bucarest, según las cuales habría tenido lugar una sangrienta batalla entre las tropas fieles al Soviet y aquellas rebeldes, en Ukrania, carecen enteramente de fundamento.—(U. P.)

BUCAREST, 6.— Desde Moscú se anuncia la supuesta huída de Trotzky después que dos parientes de él fueron detenidos en la casa en donde se encontró correspondencia que revelaba la existencia de una conspiración para derrocar al Gobierno.—(U. P.)

RUMANIA

El Soviet ruso habría financiado las incursiones de los comidtadjis

BUCAREST, 6.—Se sabe que el Ministro de Relaciones Exteriores prepara una nota en términos enérgicos protestando ante el Gobierno de Moscú por el hecho de haberse descubierto documentos que indican que el Soviet ha inspirado y financiado las incursiones de los comitadjis.—(U. P.)

PERSIA

Un complot para asesinar a Ibn Saud

BAGDAD, 6.—Se anuncia que se descubrió un complot para asesinar al Sultán Ibn Saud, y que los conspiradores que eran parientes cercanos del Sultán han sido ejecutados.

Este es el tercer complot que se ha fraguado para asesinar mandatarios musulmanes. Los otros dos casos se refieren a las tentativas de asesinato de Kemal Bajá y de Riza Khan.—(U. P.)

ESPAÑA

MADRID, 6.—**Se ha autorizado al Consejo de enlace** de las exposiciones de Sevilla y Barcelona para entenderse directamente con los representantes oficiales y los dirigentes de los centros españoles en el extranjero, quienes facilitarán los datos e informaciones que el Consejo estime pertinentes.—(U. P.)

Ascensos en la diplomacia

MADRID, 6.—"La Gaceta" publica un decreto por el cual son ascendidos a Ministros Plenipotenciarios los señores: Bernardo Almeida Herreros, Ministro de España en Chile y Jaime Ojeda Drooke, Ministro en el Perú.—(U. P.)

Hoy se firmará un pacto de arbitraje con Italia

MADRID, 6.— Mañana se firmará el Convenio de arbitraje italo-español.—(U. P.)

Condecoraciones a Alhucemas y Peñón Vélez Gomera

MADRID, 6. — Los periódicos de Melilla piden que se conceda la medalla militar a la isla Alhucemas y peñón Vélez Gomera que han sido declarados monumentos nacionales. "La Nación" se adhiere a la idea y agrega que debe iniciarse un expediente para ver si los hechos de armas que ocurrieron en esos dos peñones harían merecer que las banderas que flotan en sus torres fueran condecoradas con la Corbata San Fernando.—(U. P.)

FRANCIA

El núcleo político de Luís Marín se opone a la inmediata ratificación de la renta

PARIS, 6. — Se informa que importantes núcleos políticos Luis Marín y el grupo inter- do de Seguridad Pública adoptaron un resolución en la sesión de la Cámara en que se oponían a la ratificación de las deudas, tal como ha sido pensado o a su sometimiento al parlamento antes de las vacaciones. — (U. P.).

Bridge
TURKISH CIGARETTES
BRIDGE
Lo mejor en su Precio 0.60

L. M. FIGARI & CIA. ROSAS 1022.

SE HACEN
retratos al lápiz, sepia, iluminados y al óleo. Precios módicos.
336 — COQUIMBO — 336. — L. H.

INFORMACIONES CABLEGRAFICAS DEL EXTERIOR

DE NUESTROS CORRESPONSALES ESPECIALES, VIA EASTERN Y ALL AMERICA CABLES INC. DE "THE UNITED PRESS". — LOS ORIGINALES DE TODOS LOS CABLEGRAMAS QUE SE INSERTAN EN ESTA SECCION, ESTAN A DISPOSICION DEL PUBLICO EN ESTA IMPRENTA.

ACTIVIDADES DEPORTIVAS MUNDIALES

Mis Ryan derrotó a Mis Wills en Seabright

SEABRIGHT (Estado de New Jersey), 6.—En la partida final del torneo de tennis que se efectúa en esta ciudad, Miss Elizabeth Ryan derrotó a Miss Helen Wills por 6|4, 6|1.—(U. P.)

Se bate un record mundial de natación

FILADELFIA, 6. — Adelaida Lambert, de Panamá, quebró el record mundial de natación estilo libre, 800 metros, recorriendo la distancia en 5 minutos un segundo, mejorando así el record mundial en 3 3|5 segundos.—(U. P.)

Mr. COOK DESMIENTE ALGUNAS DE LAS DECLARACIONES DEL PREMIER BRITANICO

BERLIN, 6. — Las uniones gremiales de Alemania han recibido un telegrama de los mineros británicos en el cual se les recomienda que continúen durante cuatro semanas más la ayuda financiera. Los diarios en general opinan que el tiempo trabaja contra los mineros británicos; agregan aun que continúe la ayuda financiera no se alterará el curso de los acontecimientos.—(U. P.)

LONDRES, 6.— El Secretario de la Federación de Mineros, Mr. A. J. Cook, en una declaración exclusiva para la United Press ha contestado las declaraciones hechas ayer por el Premier Mr. Stanley Baldwin a esta misma empresa.

Mr. Cook dice en sus declaraciones:

"Es inducir a un completo error insinuar, como lo hace Mr. Baldwin, que las familias de los mineros, víctimas del lock-out desde hace 14 semanas, han estado decente y humanamente cuidadas por el Estado.

"En primer lugar el auxilio ha sido pobre en muchas partes, en donde ha llegado a 5 ó 6 chelines semanales para toda una familia.

"En algunas partes las autoridades locales, prácticamente en bancarrota, no pueden proporcionar ni siquiera esa suma.

"Además, debería observarse que los hombres solteros no obtienen esos auxilios para pobres", como se les llama. No pueden ir a las casas de auxilios para pobres, a menos que sean absolutamente indigentes.

"En resumen, la situación en los distritos mineros no puede ser exajerada.

"En segundo lugar, debería tenerse en cuenta que esta huelga es un movimiento en el cual la masa ha asumido la responsabilidad del mismo.

"Los mineros no son guiados por los jefes sino que ellos mismos dictan la política que debe seguir la Federación en cada asunto. No es un caso en que la huelga haya partido de la Plaza Russel.

"Los obreros y sus familias están firmemente resueltos a no volver al trabajo hasta no obtener condiciones decentes.

"Si Mr. Baldwin trata de encontrar salida al conflicto, ¿por mo que sobre los mineros? ¿por qué no ejerce presión sobre los propietarios de las minas, lo mis- qué habría de obtener concesiones sólo de nosotros y no de los propietarios de las minas? ¿por qué habría el Gobierno de adoptar la actitud de los propietarios de las minas hacia las llamadas proposiciones de los Obispos referentes al arbitraje?

"Sabemos mejor que Mr. Baldwin que la explotación de la industria del carbón no es ahora económica; pero lo que nosotros sostenemos es que la escala de salarios de los mineros no debe ser reducida hasta un nivel inferior al costo de la vida, a fin de hacer posible el derroche de los tiempos medioevales." — (U. P.)

GRAN BRETAÑA

La pena capital aumenta la frecuencia de los asesinatos

OXFORD, 6.—El famoso sicólogo, doctor James Drever, en un discurso que pronunció en la reunión de la Asociación Británica, dijo: "La pena capital aumenta la frecuencia de los asesinatos al mismo tiempo que causa un efecto de brutalidad en la sociedad en general.

"Es un punto muy discutible el que se refiere a que los individuos se reformen por medio del castigo."

Agregó el doctor Drever que para expedir sentencias de prisión no se toma en consideración en qué grado se altera toda la vida del individuo y que en la actualidad y eventualmente fracasa en el propósito de protejer a la sociedad. Además recomendó que se debería efectuar un contacto mayor entre los métodos legales y médicos para llegar a una solución del problema.—(U. P.)

SURESLAVIA

La nota enviada a Bulgaria no tiene carácter de ultimatum

VIENA, 6. — En informaciones contradictorias de los Balkanes, llegadas esta noche, la Agencia Oficial Yugoeslava desmiente que la nota enviada a Bulgaria sea del carácter de un ultimátum, también desmintió que las potencias hayan ejercido presión sobre el Gobierno para que suavice el tono de la comunicación. Sin embargo, simultáneamente con esta información, un periódico semi-oficial del Gobierno yugoeslavo anuncia que Grecia y Rumania se habían unido a Yugoeslavia en suscribir un ultimatum común enviado a Sofía, en el cual se amenazará con represalias si los incidentes de la frontera se repetían.

La opinión general es que las potencias han presionado, en realidad, a Yugoeslavia, evitando de este modo molestias inmediatas. —

AFRICA DEL SUR

Incendio en Ilovo

CIUDAD DEL CABO, 6. — Un incendio que abarcaba una zona de 8 millas de ancho en Ilovo, cerca de Durbhan, cogió a 15 nativos que perecieron quemados vivos.

El fuego destruyó 2,000 acres de plantaciones de caña de azúcar, con lo cual quedaron arruinados varios plantadores.—(U. P.)

ITALIA

NACIO UN HIJO DE LA PRINCESA MAFALDA

RACCONIGNI, 6. — La Princesa Mafalda se encuentra asistida por la Reina Elena y el profesor Pestalozza.

El Rey llegó poco después de haber ocurrido el nacimiento del hijo de la Princesa. Con motivo del nacimiento del niño, la alegría de la familia real no tiene límites. — (U. P.).

RACCONIGI, 6. — La Princesa Mafalda, esposa del Príncipe de Nesse dió a luz un niño.

La madre y su hijo se encuentran en buenas condiciones.—(U. P.)

ALEMANIA

SE REPITE EL CASO DE DAYTON

UN PROFESOR PROCESADO POR ENSEÑAR QUE EL HOMBRE DESCIENDE DEL MONO

BERLIN, 6.—Semejando al juicio sobre la enseñanza de los principios de la evolución que tuvo lugar en contra de Dayton en los Estados Unidos, se han hecho los mismos cargos ahora a un profesor en Offenbach, ciudad de Hesse. Un proceso que se llevó a efecto en secreto en contra del maestro tuvo por resultado la despedida de éste culpándosele de blasfemia y heregía por haber enseñado en el curso que el hombre descendía de los monos y que no existían ni Dios ni Satán—(U. P.)

Se cree que las fuerzas aliadas de ocupación

SERAN REDUCIDAS ANTES DE SETIEMBRE

BERLIN, 6.—En los círculos oficiales se cree que la cuestión de la reducción de las fuerzas de ocupación aliadas se resolverá antes de la reunión de la asamblea de la Liga en Ginebra. Se funda esta presunción en las declaraciones de M. Briand en el sentido de que nada quedará por cumplir de los acuerdos de Locarno.

Se sabe que el Embajador alemán en París, Von Hoesch, conjuntamente con la cuestión de la reducción de las fuerzas de ocupación, habría expresado en su memorándum el deseo de Alemania de que se modifique el régimen aliado en Renanía.—(U. P.)

El chileno Loayza y el norteamericano Hudkins empatan

ANOCHE EN DOCE ROUNDS EN CONNEY ISLAND

El match se desarrolló en forma sangrienta.— Los primeros ocho rounds fueron del chileno.— El Tani pasó un momento difícil en la novena vuelta. —El fallo debía haber favorecido al suramericano. —Hudkins, fué pifiado por la concurrencia, debido a sus foul.— 18 mil personas asisten al match.

NUEVA YORK, 6. — Anoche se realizó en Conney Island el encuentro a doce vueltas entre el boxeador chileno Estanislao Loayza El Tani, y Hudkins, norteamericano. — (U. P.).

LA CONCURRENCIA

NUEVA YORK, 6. — El encuentro entre estos boxeadores fué presenciado por más de 18 mil personas. — (U. P.).

EL PESO

NUEVA YORK, 6. — Al iniciarse el combate, el peso oficial de los boxeadores, era el siguiente:

Estanislao Loayza 61.640 kilos
Hudkins . . . . 62.905 kilos

El manager de Loayza, señor Bowey, reclamó, y cobró la suma de 1,000 dólares de compensación por encontrarse su pupilo bajo el peso estipulado de 62.100 kilos. — (U. P.).

¡EMPATE!

NUEVA YORK, 6. — Flash. — La pelea entre Loayza y Hudkins fué declarada en empate. — (U. P.).

COMO SE DESARROLLO EL COMBATE

NUEVA YORK, 6. — La pelea de esta noche, entre Hudkins y Estanislao Loayza, se desarrolló en forma sangrienta hasta alcanzar el empate en el 12.o round. — (U. P.).

VENTAJA PARA EL CHILENO

NUEVA YORK, 6. — En los primeros ocho rounds del match el chileno Loayza llevaba ventaja por puntos, pero a partir de este instante, fué duramente castigado por los fuertes golpes de Hudkins, que partió la nariz del chileno con dos fuertes derechos, en el octavo round. — (U. P.).

HUDKINS COMETE FOUL Y ES PIFIADO

NUEVA YORK, 6. — Hudkins repetidas veces pegaba sus golpes muy bajos, por lo cual fué amonestado y pifiado por la concurrencia. El chileno Loayza dejó caer una lluvia de golpes izquierdos sobre la mandíbula de su contendor, pero el norteamericano no sufrió ningún efecto serio, aunque en la tercera vuelta El Tani hizo tambalear a Hudkins con un fuerte hook de izquierda a la cabeza seguido de un uppercut al cuerpo.

En el cuarto round, Hudkins trató de pelear de cerca, defendiéndose con la derecha y lanzando golpes rectos con su izquierda, pero el chileno siguió atacando e hizo sangrar su boca con un potente golpe a la mandíbula. En la quinta vuelta, el norteamericano cometió un foul y algunos críticos deportivos de la prensa fueron de opinión que debía haber sido descalificado.

El chileno demostró tener mejores cualidades para pelear a distancia. — (U. P.).

EL CHILENO GROGGY

NUEVA YORK, 6. — En la novena vuelta, Loayza estaba groggy, encontrándose muy maltratado y vencido con los fuertes izquierdos y derechos que recibía en la mandíbula y al cuerpo. Sin embargo, continuó el chileno peleando con valentía, aunque sus golpes carecían ya de fuerza. — (U. P.).

NUEVA YORK, 6. — En el décimo round, el chileno hizo esfuerzos para reaccionar, pero Hudkins lo golpeó de lado a lado del ring y estuvo a punto de hacerlo caer con un golpe de derecha, cuando el chileno dió vueltas las espaldas.—

Loayza demostró ser un boxeador mucho mejor que su rival, pero carecía de suficiente fuerza en su punch. — (U. P.).

LOS GOLPES FOUL CAUSAN DAÑO AL CHILENO

EL MANAGER DE "EL TANI" HARA UNA ENERGICA PROTESTA A LA COMISION DE BOX DE NUEVA YORK

NUEVA YORK 6.—El manager de Estanislao Loayza, Mr. Bouey, anunció que después del encuentro con Hudkins, el boxeador chileno fué sometido a un examen médico por el doctor Lewsis Thomas, quien constató lesiones en la ingle, lo que es una demostración que recibió varios golues fould debajo del cinturón.

Tanto Loayza como su manager Bouey aparecerán ante la Comisión de Box en la mañana, donde el pugilista chileno será examinado por los médicos de la Comisión.

Mouey declaró que aunque no era posible obtener una modificación en el fallo de la pelea, ya que la decisión en el ring era definitiva, hará, sin embargo, una enérgica protesta ante la Comisión de Box, por no haber otorgado la victoria a Loayza, en vista de los fouls cometidos por su contendor.—(U. P.)

ESTADOS UNIDOS

La ola de calor en el centro oeste

CHICAGO, 6.—En el segundo día de la onda de calor que afecta a la región del centro-oeste, se calcula que el número de muertos a consecuencia de la alta temperatura llega a 40.

Las temperaturas en Kansas, Indiana, Arkansas, Oklahoma y Iowa llegaron a 100 grados Farenheit, lo cual ha causado perjuicios considerables en la cosecha de maíz.—(U. P.)

TEXTO INTEGRO DE LOS MENSAJES CAMBIADOS ENTRE LOS PRESIDENTES CALLES Y LEGUIA

El señor Presidente Leguía, del Perú, envió el siguiente mensaje al señor Presidente Calles:

"Con hondo pesar contemplo, bajo la influencia de sentimientos fraternales, el conflicto religioso que se desata en ese hermoso país gemelo al Perú y sólo movido por esos sentimientos, exponiéndome tal vez a que sean mal interprestados, pero seguro de cumplir un alto deber latino-americano, me permito rogar a Vuestra Excelencia que haga inclinar su poderosa voluntad en el sentido de restablecer al armonía con la iglesia, poniendo así término al entredicho existente, a fin de evitar las calamidades que en su inevitable desenvolvimiento traería para vuestro noble pueblo y que serían mucho peores que las de la guerra.

Dios, que ve mi espíritu, sabe que sólo hago llegar mi voz ante Vuestra Excelencia sin más móvil que contribuir a que desaparezcan las causas que a mi juicio han impuesto un verdadero duelo e inexpresable congoja en los corazones de los verdaderos católicos".

El señor Presidente Calles contestó como sigue:

"He recibido el mensaje en que Vuestra Excelencia se sirve expresarme su opinión sobre lo que Vuestra Excelencia llama conflicto religioso en México y me pide inclinar mi voluntad en el sentido de restablecer la armonía con la iglesia, para evitar las calamidades que el actual estado de cosas traería para el pueblo mexicano por causas que a juicio de Vuestra Excelencia han puesto verdadero duelo e inexpresable congoja en los corazones de los verdaderos católicos.

Ante todo, debo tomar el mensaje de Vuestra Excelencia como una expresión meramente personal, que en nada puede significar intromisión de un poder extranjero en los asuntos que exclusivamente son de la competencia doméstica de mi país.

En seguida, debo expresar a Vuestra Excelencia que me parece evidente que, en este caso no ha recibido Vuestra Excelencia informes exactos sobre la actitud que mi Gobierno viene sosteniendo con el clero católico, pues de otra manera su criterio sobre el asunto hubiera concedido la razón sin vacilaciones al punto de vista del Gobierno mexicano.

Se trata, en este caso, de que el clero, siguiendo su tradicional conducta que en el conocidísimo curso de nuestra historia ha desatado tantas y tan grandes calamidades sobre la nación y refractario a la evolución que se ha desarrollado en México en los últimos tiempos en el orden social y político, pretende una vez más detener el curso arrollador de aquella trasformación que es universalmente reconocida, y ha hecho públicas declaraciones de desconocimiento y rebeldía a las leyes constitucionales del país, actitud intolerable no solamente en pueblos de avanzada situación política y social como México, sino en cualquiera país ahora y siglos antes, como lo proclama la historia al señalar la acción de los mismos monarcas católicos que no han permitido el predominio de los pontífices romanos en gobiernos de reconocido carácter fanático religioso. No puede existir conflicto religioso en la acción de mi Gobierno, porque no se mezcla ni quiere mezclarse en asuntos de doctrina, sino solamente quiere y exige el estricto cumplimiento de lo que ordenan leyes que han sido dictadas para todos los individuos que viven en México, sin exclusión, naturalmente, de miembros del clero católico. Si Dios es suprema significación de bondad de individuos y naciones no creo que esta vez esté de parte de quienes hace más de un siglo han desatado sobre México calamidades interiores, invasiones, intrigas internacionales e intranquilidad en las conciencias.

La Constitución de México no es una ley especial sino un Código general fundamental que estoy obligado y decidido a hacer respetar sin temor a entredichos ni castigos sobrenaturales".

LIMA, 6.—"La Prensa" ha publicado hoy el texto de un cablegrama del Presidente Leguía al Presidente Calles de México, enviado el 2 de Agosto, en el cual dice:

"Lamentando que la iniciativa tan bien intencionada y tan rectamente concebida no hubiese tenido acogida más cordial, desde ahora nos concretamos a formular nuestros más sinceros votos por que la breve crisis espiritual que atraviesa la nación mexicana se resuelva en una una forma digna de las altas y nobles tradiciones de ese gran pueblo".—(U. P.)

INFORMACIONES COMERCIALES POR CABLE

LA LIBRA ESTERLINA

LONDRES, 6.— El valor de la libra en monedas extranjeras se cotizó como sigue:

Estados Unidos, 4.86 5|16 dólares.
Francia, 160 3|4 francos.
Bélgica, 171 1|4 francos.
Alemania, 20.42 1|2 marcos.
Finlandia, 193 1|8 marcos.
Austria, 34.40 1|2 chelines austriacos.
Holanda, 12.11 5|8 coronas.
Italia, 144 3|8 liras.
Suiza, 25.18 francos.
Suecia, 18.17 1|2 coronas.
Noruega, 22.20 1|2 coronas.
Dinamarca, 18.33 coronas.
España 30.20 1|2 pesetas.

El yen se cotizó a 23 17|32 peniques; el peso oro argentino, a 45 1|2 peniques; la libra sobre Praga a 164 1|8 y el escudo portugués a 2 17|32 peniques. —(U.

CARNE DE VACUNOS

CHICAGO, 6.— La carne de vacuno se cotizó hoy como sigue:

De primera, de 15 a 17 centavos oro por libra;
De segunda, de 13 a 14 centavos oro por libra.—(U. P.)

LINAZA

CHICAGO, 6.— La linaza se cotizó a 2.49 1|4 para entrega en Agosto y 2.49 para entrega en Octubre.—(U. P.)

TRIGO

CHICAGO, 6.— Se cotizaron los siguientes precios:

Trigo, para entrega Agosto 1,38; par entrega en Octubre 1.42 1|2.

MAIZ

CHICAGO, 6.— Hoy se fijaron los precios siguientes para:

Maíz, entrega en Agosto, 0.83 5|8 para entrega en Octubre, 0.88 1|8.—(U. P.)

AZUCAR

NUEVA YORK, 6.— El azúcar en bruto se cotizó hoy en esta plaza en la forma siguiente según las fechas de entrega:

Para entrega en Agosto, 2.86 la bolsa de cien libras;
Para entrega en Setiembre 2.49 la bolsa de cien libras;
Para entrega en Diciembre 2.63 la bolsa de cien libras.— (U. P.)

METALES

NUEVA YORK, 6.— Se fijaron los siguientes precios de metales para pago al contado:

Estaño, 65.625 centavos oro por libra;
Cobre, 14.50 centavos oro por libra;—(U. P.)

ALGODON

NUEVA YORK, 6.— Se fijaron los precios siguientes por algodón para entrega en las fechas que se indican:

Para entrega en Agosto, no se fijó.
Para entrega en Octubre, 17.42 centavos oro por libra;
Para entrega en Diciembre 17.36 centavos oro por libra:
Para entrega en Enero, 17.40 centavos oro por libra;
Para entrega en Marzo, 17.58 centavos oro por libra.—(U. P.)
Para entrega en Mayo, 17.71 centavos oro por libra;.—(U. P.)

LOS CAMBIOS

NUEVA YORK, 6.— Hoy se cotizaron los siguientes cambios:

Argentina, 40.62 centavos oro por peso.
Chile, 12.22 centavos oro por peso.
Japón, 47.51 centavos oro por yen.
Perú, 3.79 centavos oro por libra peruana.
Brasil, 15.45 centavos oro por milreis.
Suecia, 26.75 centavos oro por corona.
Noruega, 21.88 cetavos oro por corona.
Dinamarca, 26.51 centavos oro por corona.
Austria, 14.125 centavos oro por corona.
Portugal, 5.20 centavos oro por escudo.—(U. P.)

ACCIONES

NUEVA YORK, 6.— Hoy se cotizaron las siguientes acciones a los precios que se indican:

American Metal Co., 58.
American Smelting, 138 1|4.
American Woollen Co., 38 7|8.
Ferrocarril Atckinson de Santa Fe, 141 3|4.
American Telephone Co., 143.
Annaconda Copper Co., 51 3|4.
Allis Chalmers, 90 3|8.
Bethlehem Steel Co., 46 3|4.
Chile Copper Co., 34 3|4.
Cerro de Pasco, 72 1|4.
Continental Oil Co., 21 1|4.
Central Leather, 9.
Dupont de Nemoure, 295.
Dodge Brothers, 32 7|8.
General Motors, 207 5|8.
Great Western Sugar, 97 7|8.
International Cement Co., 58 3|8.
International Harvester, 130 3|4
Kennecott Copper C., 58.
Missouri Pacific Railway, 39.
The National City Bank of Y. 630.
Standard Oil Co., 43 3|4.
Standard Oil of California 59 3|4.
Southern Pacific Railway, 907.
Studebacker Motor Co., 56 1|2.
Union Pacif Railway, 154 1|2.
U. S. Rubber Co., 59 7|8.
General Asphalt Co., 72 1|2.
U. S. Steel Co., 150 3|8.
International Railroad Car Co., 26 3|4.—(U. P.)

El Banco Nacional Austriaco reduce su tasa de descuento

VIENA, 6.—El Banco Nacional Austriaco redujo la tasa de descuentos de 7 1|2 por ciento a 7 por ciento.—(U. P.)

MEXICO

Declaraciones del agente financiero de Nueva York

NUEVA YORK, 6. — El Agente financiero de México, señor Elías, ha declarado que ha hecho entrega a la Comisión de banqueros de la primera cuota de intereses devengados por los bonos del Gobierno que vencen el 1.o de Enero próximo.

El señor Elías hizo notar que la regularidad con que han sido cubiertos los pagos mencuales es una demostración en contra de los esfuerzos de un pequeño grupo de personas contrarias al Gobierno que tratan de dañar su crédito por medio del boycott económico.—(U. P.)

Estados Unidos posterga el envío de una nota sobre cuestiones petrolíferas al Gobierno de México

WASHINGTON, 6.—De fuente autorizada se dice que la nota del Gobierno norteamericano al de México sobre los derechos de Estados Unidos referente a yacimientos petrolíferos y sobre otras cuestiones no religiosas, ha sido retenida temporalmente, a causa de que el documento en cuestión podría posiblemente ser interpretado como una intervención en los aspectos internos del conflicto religioso en México.—(U. P.)

Comentarios en Río Janeiro

RIO DE JANEIRO, 6. — La cuestión religiosa en México es el principal tópico de interés en esta ciudad.

Aunque en los diarios se publican muchos artículos firmados sobre simpatías hacia ambos partidos, los periódicos se abstienen de comentar la cuestión por su cuenta.

Entrevistado el Vicario General de Río de Janeiro, señor Roberto Costa Rego, declaró que sería criminal dejar pasar sin que se formulasen protestas por los actuales acontecimientos de México.

"Aunque se ha dicho, agregó el sacerdote, que México tiene libertad espiritual, la Constitución de ese país prueba que ella no existe."

PERU

El Perú contratará un empréstito de 30.000,000 de dólares

LIMA, 6.—Se cree que el Congreso ratificará mañana o el Lunes el proyecto de ley pendiente sobre un empréstito de 30 millones de dólares, de los cuales se tiene entendido que serán emitidos inmediatamente 16 millones. Se cree que están completos todos los arreglos necesarios para la emisión inmediata de los bonos con un grupo de banqueros de Nueva York que ha tenido a su cargo anteriormente cuestiones financieras peruanas.

El agotamiento de los 4 millones de dólares del "pool" del cambio ha producido un brusco descenso del cambio peruano; pero se cree que en la próxima semana se podrá disponer de nuevos fondos para el "pool".—(U. P.)

ARGENTINA

Brobable renuncia del presidente de la Asociación Argentina de Football

BUENOS AIRES, 6.—La situación de crisis que se ha producido en el seno de la Asociación Argentina de Football parece tomar un giro definitivo. Se asegura que renunciará el Presidente en forma indeclinable y se agrega también que varios clubs de importancia están a punto de retirarse de la Asociación. — (U. P.).

¡ES FORMIDABLE NUESTRA LIQUIDACION!
QUE, UNIDA A LOS BAJOS PRECIOS Y ALTA CALIDAD DE NUESTROS SOMBREROS, constituye un verdadero REGALO

SOMBREROS de Fieltro, estilo "Príncipe", en 6 lindos colores .. .. $ 26.00
SOMBREROS de Fieltro, con Dorsay.. .. $ 28.00
SOMBREROS de Fieltro, con ribete.. .. $ 30.00
SOMBREROS de Fieltro Castor, a.. .. $ 32.00
SOMBREROS de Fieltro Extra, con Rule .. $ 34.00
SOMBREROS de fieltro Italiano, variedad de colores, gran moda, a .. .. $ 35.00

SOMBREROS de Paño, en colores y clase de mucha aceptación, a 9.60
SOMBREROS de Paño, con Dorsse, gran surtido en forma y colores, a.. .. $ 9.80
SOMBREROS de Paño con ribete, a.. .. $ 10.50
SOMBREROS de Paño Negro, Cáscara y Plomo, muy bonitos y durables.. .. $ 12.50
SOMBREROS de Paño Italiano, de "Monza", colores surtidos, a .. .. $ 15.00

SOMBREROS de "Paño Inglés", distintos modelos y colores de gran novedad, a $ 21.50, $ 22.50, $ 24, y .. .. $ 25.00
SOMBREROS de Felpa nacional, a... .. $ 32.00
SOMBREROS de Felpa de Seda italiana, a. .. $ 50.00
FELPA AUSTRIACA, marca "FRAENKEL". (Todos en colores surtidos). .. .. $ 80.00

TODOS NUESTROS ARTICULOS SON AMPLIAMENTE CONVENIENTES PARA COMERCIANTES, PUES ESTAN SUMAMENTE REBAJADOS DEL PRECIO DE COSTO EN FABRICA. VEA NUESTRAS VIDRIERAS Y QUEDARA ADMIRADO DE LA BONDAD DE NUESTROS ARTICULOS Y DEL INFIMO PRECIO A QUE LOS LIQUIDAMOS

FABRICAS UNIDAS AMERICANAS DE SOMBREROS
Depósito único: ESMERALDA 872 A 20 metros de 21 de Mayo

En algunas partes se pagan los sueldos

POR ORDEN DEL MINISTRO DE HACIENDA, DIVERSAS TESORERIAS DE LA REPUBLICA, ESTAN PAGANDO LOS SUELDOS A LOS EMPLEADOS PUBLICOS.— CON ESTE MOTIVO SE HA ENVIADO UNA CIRCULAR EN QUE SE ORDENA LA RESTRICCION DE TODO GASTO A FIN DE PODER ATENDER A LA CANCELACION DE LOS EMOLUMENTOS DE LOS SERVIDORES DEL FISCO

La situación de los empleados públicos ha adquirido estos últimos días caracteres de suma gravedad. No hay hogar de estos servidores de la administración pública donde no se note la más absoluta desesperación.

Ya hemos dicho en repetidas ocasiones que hasta nuestra imprenta llegan diariamente familias que revelan el dolor que produce la falta de medios para cubrir las necesidades de todo hogar. Sin embargo, hasta este momento, sólo se dice que no hay fondos para pagar a los empleados...

DESPRESTIGIO INJUSTIFICADO

En la tarde de ayer recibimos la visita de un padre de familia cuyo nombre no publicamos por razones fáciles de comprender. Después de darnos a conocer en toda su enorme magnitud los sufrimientos que padece debido a que no recibe sueldos, nos declaró que habiendo tenido que concurrir en busca de casa para vivir, se le contestó por el dueño que tratándose de un "empleado público no se le arrendaba la casa..."

LOS COBRADORES EN ACCION

Otros empleados nos han manifestado que no pueden vivir tranquilos debido a la constante persecución de los cobradores.

El carnicero, el lechero, el dueño del almacén, en fin, todo comerciante minorista, que no cree en la falta de fondos del fisco, acude diariamente a los hogares para amargar al dueño de casa, cobrándole lo que ha costado el suministro de artículos de primera necesidad.

LOS DUODECIMOS DESPACHADOS

El Gobierno promulgó ayer la Ley que autoriza el pago de los sueldos de los empleados públicos conforme a los duodécimos; esta ley es una realidad, pero no se puede aplicar debido a que en las distintas tesorerías no hay dinero en caja.

LAS LAMENTACIONES DE PROVINCIAS

Publicamos en seguida los telegramas que recibimos ayer de distintos puntos del país:

TOCOPILLA

LA FALTA DE PAGO HA OCASIONADO UN PROFUNDO MALESTAR

(De nuestro corresponsal, por telégrafo)

TOCOPILLA, 6.—Entre los empleados públicos reina un profundo malestar debido a la falta de pago en los meses de Junio y Julio.

La situación que se les ha creado hace aquí aun mucho más difícil la vida, ya que los artículos más indispensables son excesivamente caros.

Varios empleados se han visto obligados a vender sus sueldos con un 15 o un 20 por ciento de descuento.

A esto se agrega el problema creado por la escasez de viviendas, por que los propietarios obligan a sus arrendatarios a desocupar las casas por el atraso en el pago de los cánones.

La situación toca ya a un extremo que se hace casi insostenible para los servidores del Estado.—**Molina.**

LOS ANDES

LA SITUACION DE LOS EMPLEADOS ES AFLICTIVA

(De nuestro corresponsal, por telégrafo)

LOS ANDES 6.—La situación en que se encuentran los servidores públicos es realmente aflictiva debido al atraso con que el Gobierno les cancela sus emolumentos.

Se les adeuda los meses de Junio y Julio.

Todos estos empleados manifiestan su protesta por la situación irregular en que se les mantiene.—**Masafierro.**

QUILLOTA

LOS EMPLEADOS ESTAN ABRUMADOS POR LOS ACREEDORES

(De nuestro corresponsal, por telégrafo)

QUILLOTA, 6.—Los empleados públicos están impagos de Junio y Julio y se ven asediados por los acreedores. Han llevado a las agencias hasta las últimas prendas de vestir para poder atender en forma mediana a su alimentación.

Los lecheros, panaderos y carniceros amenazan con no seguir fiando, con lo cual se presenta una situación horrorosa para los hogares.—**Guerra.**

SAN FELIPE

LA FALTA DE PAGOS SIGUE CAUSANDO GRANDES TRASTORNOS

(De nuestro corresponsal, por telégrafo)

SAN FELIPE, 6.—La falta de pago oportuno a los empleados públicos continúa ocasionando graves trastornos en los hogares.

Se advierte por este motivo un profundo malestar debido a la falta de cumplimiento para con las obligaciones contraídas.

Esta situación afecta también visiblemente al comercio en general. —**Mesías.**

MOLINA

SOLO SE AGUARDA LA ORDEN PARA PAGAR

(De nuestro corresponsal, por telégrafo)

MOLINA, 6.—Los empleados públicos de este departamento se encuentran impagos de los meses de Junio y Julio.

Sólo se aguarda la orden para proceder a la cancelación de estos sueldos.—**Jara.**

PARRAL

LA TESORERIA TIENE FONDOS PARA PAGAR

(De nuestro corresponsal, por telégrafo)

PARRAL, 6.—La tesorería de este pueblo cuenta con los fondos necesarios para pagar a los empleados los sueldos correspondientes a los meses de Junio y Julio. Sólo faltan las instrucciones necesarias de parte de la Dirección del Tesoro.

La situación se hace cada día más grave debido al atraso de estos pagos.—**Alvarado.**

RENGO

REINA UN DESCONTENTO GENERAL

(De nuestro corresponsal, por telégrafo)

RENGO, 6.—Existe un descontento general debido al cercenamiento y a la falta de pago de los sueldos a los empleados públicos de este departamento. La situación se hace insostenible por estos motivos. —**Silva.**

VALDIVIA

HAY FONDOS SUFICIENTES PARA PAGAR LOS MESES DE JUNIO Y JULIO

(De nuestro corresponsal, por telégrafo)

VALDIVIA 6.—Se nos ha informado que en tesorería existen fondos suficientes para pagar los sueldos de Junio y Julio y aún quedaría un sobrante que podría remesarse a otras tesorerías.

No se paga porque no se recibe la orden necesaria.—**Barra.**

NOTICIAS BREVES; PERO IMPORTANTES

Cuatro llaves encontradas en Alameda esquina de Di cho, están en esta Imprenta a disposición de su propietario ron traídas acá por el señor José García, mensajero del All A ca Cables.

El Centro Cultural y Deportivo Cursos Nocturnos de la E cuela de Artes cita a reunión general para hoy Sábado, a las P. M., en la Escuela de Artes.

Los jubilados con arreglo a decretos-leyes están cita a una reunión que se llevará a cabo el Lunes a las 3 P. M., local de costumbre. Deberán llevar los antecedentes de su ción.

El Ministro de Obras Públicas no concurrió ayer a su de pacho, pues se encuentra enfermo de la grippe. Según se nos nifestó, es probable que el señor Ministro no concurra al De tamento a su cargo hasta la semana entrante.

Fué aceptada la renuncia presentada por don Florenc Deformes del cargo de ayudante de los Servicios de Policía taria Vegetal de la Aduana de Valparaíso, y en su reempla designó al agrónomo don Gustavo Rojas.

$ 33,333.32 han sido puestos a disposición del Direc de los Servicios de Impuestos Internos, a fin de que se cancelen gastos originados por el levantamiento del catastro de las viñas país.

Para los gastos de mantenimiento de las Escuelas de S tiago, se ha decretado la suma de $ 31,703.45.

La Asociación de Técnicos de la Escuela de Artes y O cios ha convocado a una reunión de ex-alumnos para mañana mingo a las 2 P. M., en el salón de honor del establecimiento.

La Legión Militar de Chile cita a asamblea general traordinaria para hoy Sábado a las 6 P. M., en la Biblioteca cional (antigua) frente al Congreso. Tabla: Autorización tario para suscribir con la Caja de Crédito Hipotecario el sobre el total del préstamo de edificación.

Sobre "La Verdadera Espiritualidad" versará la confe cia que dará mañana Domingo a las 6.30 P. M. el señor A Hamel, en el local de la Sociedad Teosófica, Galería Alessandri

MAS DINERO PAR MERCADO MUNICI NUMERO 3

SE SOLICITA DE LA INTE CIA MUNICIPAL PARA P DER A LA INAUGURACI ESTE ESTABLECIMIEN

Por una nota del Depar respectivo, se solicitó aye Intendencia Municipal la ción correspondiente para hasta la suma de quince mil para los trabajos de term del local de ese mercado.

Hoy la Intendencia Muni solverá sobre esta petición partamento mencionado.

EL TRIBUNAL DE CUE COMPROBARA N VOS PAGOS

SEGUN DECRETO DEL RIO DE HACIENDA

Esa orden fué despachad en su parte más importante siguiente:

"Cuando se trate de pagos de hijuelas efectuad teriorldad al año 1900 dos de cancelación del favor del Fisco que afec chas hijuelas, de remates rrenos o de colonos, a que re el artículo 5 del dec 23 de Agosto de 1921, dos al Tribunal de Cuentas confronten con los docum existen en su archivo dos respectivos han ingr cas fiscales."

EL MONOPOLIO DEL EXPENDIO DE CARNE QUE HACE EL MUNICIPIO

Y LOS DEBATES QUE SOBRE ELLO SE HAN HECHO EN LA SOCIEDAD NACIONAL DE AGRICULTURA PREOCUPAN A LA JUNTA DE VECINOS

En la reunión celebrada ayer por esta corporación, a insinuación del señor Patricio Vicuña, fué extensamente debatida esta cuestión.

Manifestó el señor Vicuña que estimaba que es mala la política que sobre este particular ha seguido esa Sociedad, al considerar que la Intendencia Municipal se ha extralimitado en sus atribuciones. "Un monopolio es inconveniente, dijo, cuando beneficia a sus organizadores."

A estas palabras, contestó el Intendente, señor Phillips, quien manifestó que sobre este asunto había tenido una entrevista con el Ministro de Agricultura, quien había quedado impuesto de la verdadera actuación de la Municipalidad en este negocio.

A continuación se suscitó un largo debate sobre las dificultades producidas con la Compañía de Electricidad, dándose detallada cuenta de las comunicaciones enviadas sobre este asunto al Ministro del Interior y a la Gerencia de la Compañía.

En seguida, el señor Vicuña propuso un proyecto para dictar una reglamentación que obligue a los particulares a construír paredes de ladrillos en los sitios que se encuentran actualmente abiertos en diversas calles. Esta insinuación del señor Vicuña, después de un largo debate suscitado sobre el particular, pasó al estudio de la Comisión correspondiente.

Un hermoso perro Colly podrá ser recuperado por su dueño

Anoche ha estado en nuestra imprenta el señor Juan Rivera Villaseca, quien encontró abandonado en la vía pública un hermoso perro de raza Colly.

Nos pidió anunciar que el perro puede retirarlo su dueño del domicilio del señor Rivera, Camilo Henríquez N.o 371.

Reuniones, Conferencias, Etc. de hoy

La Junta Administrativa de la Federación Sindical de Electricistas, Sección Santiago, se reunirá extraordinariamente hoy a las 6 P. M. Mañana Domingo habrá junta general a las 10 A. M.

En el Club Radical de la 10.a Comuna dictará esta tarde a las 6.30 el periodista señor Domingo Arturo Garfias, una conferencia sobre el "Proceso plebiscitario de Tacna y Arica". Se nos ha pedido advertir que la entrada es completamente libre.

El presbítero don Jclio Echeverría Larraín dictará esta tarde, a las 2.30, su anunciada conferencia sobre "La pedagogía de Jesús". A este acto, auspiciado por el Instituto Alonso de Ercilla, asistirán el Nuncio Apostólico, el Ministro de España, el Intendente de Santiago y otras personas de los círculos políticos y sociales.

A beneficio de la Biblioteca del Liceo de Aplicación es la velada organizada para hoy a las 4.30 de la tarde y que se realizará en el Aula Magna del establecimiento. A parte de un interesante programa literario-musical, se pasará la película nacional "El Húsar de la Muerte".

En el Teatro Brasil, a las 3.30 de la tarde de hoy se efectuar la fiesta organizada por el Centro de Extensión Musical del Conservatorio Nacional. El conocido maestro señor Luis S. Giarda leerá una conferencia sobre "La canción popular". A continuación las alumnas del señor Giarda ejecutarán canciones populares de Ecuador, Venezuela, Costa Rica, Brasil, España, Chile, Cuba, Argentina, México, Noruega, Italia y regionales de este país. aL entrada es libre.

Las ex-alumnas de la Escuela Normal N.o 3 se reunirán hoy a las 5 P. M. en Arturo Prat N.o 1353. La comisión ruega a las que estén fuera de Santiago dar su dirección por carta.

El Grupo N.o 2 de la Orden de la Estrella del Oriente sesionará hoy a las 6 P. M. en Galerí aAlessandri N.o 26-A. La entrada es libre.

«Este conflicto universitario ya empieza a tener sus víctimas ilustres,

"SACRIFICADAS A UN FALSO CONCEPTO DEL DEBER Y DE LA AUTORIDAD", DICE EL DIRECTORIO DE LA ASOCIACION NACIONAL DE PROFESORES EN SU MANIFIESTO AL MAGISTERIO NACIONAL

En la tarde de ayer celebró sesión el Directorio de la Sociedad Nacional de Profesores, con el objeto de discutir y de firmar el manifiesto que insertamos a continuación, en el que se expresa el sentir del profesorado frente a los graves sucesos que han perturbado el funcionamiento del Instituto Pedagógico y que hicieron crisis con las renuncias de dos profesores de ese establecimiento y con la del Rector de la Universidad, don Claudio Matte.

Al profesorado del país

"El Instituto Pedagógico atraviesa por un momento de extrema gravedad. La tradición educacional que durante cerca de cuarenta años ha mantenido, tiende a desvanecerse y deprimirse, por obra de procedimientos deplorables, que han culminado con la designación de un director falto de las condiciones necesarias para atender a su funcionamiento, con la consiguiente resistencia de profesores y estudiantes y con la renuncia de dos de los más eminentes maestros de sus aulas.

No ha querido comprenderse que, entre las escuelas universitarias, ésta tiene una finalidad especialísima, como que está destinada a formar el magisterio de la segunda enseñanza impartida por el Estado, función social propia de éste y la de mayor trascendencia en cuantas asume o patrocina.

Para satisfacer esa función social, no sólo se necesita un profesorado escogido y un núcleo de estudiantes dignos de la misión que va a desempeñar: sino más que todo un espíritu superior capaz de imprimir orientaciones propias al conjunto de disciplinas y estudios que allí se desarrollan, en el sentido de las necesidades a que la educación pública debe corresponder en la actual etapa de nuestra evolución.

Pero en vez de poner la dirección de ese Instituto en manos de un educador que merezca la confianza del magisterio, de los estudiantes y de la opinión culta del país, se ha cometido a nuestro juicio, el error de contemplar una serie de intereses subalternos.

De ahí solamente deriva este conflicto universitario que ya empieza a tener sus víctimas ilustres, sacrificados a un falso concepto del deber y de la autoridad; porque no es posible restaurar en pleno siglo XX el dogma de la obediencia ciega de hace cuatro siglos, ni el imperativo de la sumisión incondicional al superior jerárquico, en un servicio público que requiere colaboración consciente y abnegada de miles de personas; servicio destinado a formar individualidades eficientes, mediante la acción de otras individualidades que consagran su vida modesta y silenciosa a preparar el porvenir de sus conciudadanos.

El Directorio de la Sociedad Nacional de Profesores señala la consideración de las Asambleas Departamentales de la República, la gravedad de la situación educacional, delante del conflicto surgido en el Instituto Pedagógico; expresa sus simpatías a los profesores señora Amanda Labarca y señor Pedro León Loyola, por la altiva dignidad con que han rechazado la humillación de su conciencia; y declara que no estimará digno del magisterio a quien quiera que acepte reemplazarlos, como tampoco a quienes pretendan subsistir a otros profesores de ese establecimiento que, por iguales motivos, puedan verse en la necesidad de abandonar sus cátedras.

El Instituto Pedagógico exige reformas de importancia para satisfacer en mejores condiciones sus fines; y por eso mismo, nunca como ahora necesita el concurso de sus profesores más experimentados y la influencia de una dirección prestigiosa.

Tenemos confianza en que una opinión pública ilustrada y un criterio de gobierno, reposado y tranquilo, habrán de acompañarnos en esta obra de mejoramiento educacional, a que se vincula también la dignidad del magisterio.

Este Directorio convoca a una asamblea plena de todo el profesorado, para el Domingo 8 del presente, a las 6 P. M., en los salones de la Biblioteca Nacional, con el objeto de deliberar sobre la acción que proceda ejercer ante las autoridades docentes, para precaverse contra el abatimiento y la disolución de nuestro Instituto. — (Firmado). — **Luis Galdámez, Presidente. Roberto Rifo**, Secretarios. Directores, señoras **Rosa Ester Barra de Jacques y Hayra Guerrero de S. y señores Manuel Aguilera, Amador Alcayaga, Horacio Arce, César Bunster, Nicolás Candia, Eduardo Castro, Juan N. Durán, Luis Celecio, Luis Pérez P., Adrián Soto, Ulises Vergara y Julio Zúñiga.**"

EL PEDAGOGICO SE ABRIRA EL LUNES PROXIMO

170 ALUMNOS QUEDARAN FUERA DEL ESTABLECIMIENTO

Fuimos informados de ésto, por el Director señor Luis Merino Esquivel, quien nos dijo que se iniciará el funcionamiento con una matrícula de 300 alumnos en un total de 470, que eran los que figuraban antes de los incidentes universitarios. Nos agregó, además, que la Comisión Calificadora de Solicitudes, que se encuentra en la actualidad funcionando, tal vez podría admitir a otros alumnos, que hasta ahora son considerados como excluídos.

AGRUPACION NACIONAL DE DIRECTORES DE ESCUELAS.—Esta institución tomó entre otros los siguientes acuerdos:

1.o Agradecer altamente al señor Director General su eficaz intervención, la que trajo como consecuencia que la Caja Nacional de Empleados Públicos y Periodistas no comprenda a los profesores y directores de escuelas primarias entre los empleados a quienes afecta el descuento por diferencia de sueldos.

2.o Que las conferencias radiográficas dictadas bajo los auspicios de la Agrupación, pasen al archivo de esta institución para que puedan ser leídas por los socios que lo deseen.

3.o Designar al presidente para que estudie e informe en la próxima sesión lo relacionado con la nota del Congreso Pedagógico que preparan los estudiantes.

4.o Encargar a la Comisión Permanente que dé las gestiones del caso a fin de conseguir que los maestros que tenían presentadas sus solicitudes de jubilación antes de la ley de emergencia, pueden hacerlo según el decreto-ley 480.

FUE RECHAZADA LA RENUNCIA DEL PROFESOR LOYOLA

COMO MIEMBRO DE LA COMISION DE REFORMA EDUCACIONAL

Ayer se desarrollaron diversas actividades alrededor del conflicto universitario. Entre otras, el Ministerio de Instrucción expidió un decreto rechazando la renuncia que de su cargo de miembro de la Comisión de Reforma Educacional, hizo el profesor don Pedro León Loyola; el manifiesto que el directorio de la Sociedad Nacional de Profesores ha dirigido al país, que publicamos en otra sección de este diario, y la exposición hecha por un grupo de alumnos del Instituto Pedagógico, que se retira de ese establecimiento.

EL MINISTRO DE INSTRUCCION RECHAZA LA RENUNCIA DEL SEÑOR LOYOLA

Al efecto, el Ministro de Instrucción, señor Alamiro Huidobro, hizo despachar ayer un decreto por el que rechaza la renuncia formulada por el señor Loyola de su cargo de miembro de la Comisión encargada por el Gobierno de confeccionar un plan de reformas de la educación nacional.

El señor Ministro citado, con quien tuvimos ocasión de conversar poco después de que firmara el de referencia, nos hizo prese Gobierno había adoptado peramento, por cuanto esti todo su valor la cooperació ñor Loyola y no habría, p parte, razones para acepta nuncia presentada.

HABRA FERIADO ESCOLAR EL MA TES PROXIMO

Ayer fué extendido el decreto del Ministerio de Instrucción que establece feriado, con motivo el aniversario de la Repúbli Ecuador.

Falleció el secretario tesorero de la Soc. Fomento Fabril

DON MANUEL NUÑEZ, FUE TAMBIEN TESORERO DEL PATRONATO NACIONAL DE LA INFANCIA

Ha fallecido en esta capital el respetable caballero señor Manuel Núñez. Vinculado como estaba a importantes instituciones de bien público, el fallecimiento del señor Núñez ha causado una sincera impresión de pesar, que se traducirá en el sentido homenaje que se rendirá a su memoria con motivo de sus funerales.

El extinto era hermano del esclarecido educador don José Abelardo Núñez y como él, estaba poseído de un alto espíritu de altruismo.

Con don Manuel Núñez se extingue una familia que ha dado grandes y meritorios servidores al país.

Como funcionario público ocupó a entera satisfacción del Gobierno, cargos de importancia en el extranjero y fué Secretario de nuestra Legación en Venezuela y algunos países de Europa.

La Beneficencia le debe también eminentes servicios, pues sirvió durante mucho tiempo el puesto de tesorero ad honorem del Patronato Nacional de la Infancia.

A pesar de sus años, el señor Núñez se interesaba por toda actividad que encarnara un espíritu de adelanto o bienestar públicos.

ACUERDOS DE LA SOCIEDAD DE FOMENTO FABRIL

Ayer celebró sesión extraordinaria el Consejo Directivo de la Sociedad de Fomento Fabril, presidido por el Vice-Presidente señor Camilo Carrasco Bascuñán y con asistencia de los Consejeros señores Marcial Astaburuaga, Juan Bennett A., Pedro Luis González, Alberto Gupfer, Arturo Montero, Luis Mourgues, Camilo Pizarro, Horacio Recart, Raimundo del Río, Daniel E. Vial y el pro-secretario.

Aprobada el acta de la sesión anterior, el señor Vice-Presidente dió cuenta del fallecimiento del Consejero honorario y secretario tesorero ad honorem de la Sociedad, señor Manuel Núñez, uno de los miembros más prestigioso de la institución, a la cual prestó durante largos años, buenos y señalados servicios.

El señor Vice-Presidente y otros Directores rindieron un sentido homenaje a la memoria del señor Núñez, adoptándose en seguida los siguientes acuerdos:

1.o Dejar constancia en el acta del pesar con que el Consejo mira el desaparecimiento del señor Núñez;

2.o Enviar una nota de condolencia a la familia;

3.o Asistir en cuerpo a los funerales; y

4.o Levantar la sesión en señal de duelo.

Hoy se constituye la sociedad Química de Chile

LA REUNION SE EFECTUARA EN EL LABORATORIO QUIMICO DE LA UNIVERSIDAD DEL ESTADO

Una reunión de grandes proporciones será la que celebrarán esta tarde en el Laboratorio de Química de la Universidad del Estado, los industriales, profesores y todas las personas que se interesan o están vinculadas al estudio o utilización de las ciencias químicas.

Como lo anunciamos en una de nuestras ediciones pasadas, se ha constituído la Sociedad Química de Chile, institución que ya ha logrado atraer a su seno un número considerable de personas.

Pues bien, en la reunión que tendrá lugar a las 5 P. M., en punto de hoy, en el local que señalamos, se verificará la elección del Directorio definitivo de la nueva entidad.

Se nos encargo también anunciar que debido a la premura del tiempo no se han repartido invitaciones especiales para la reunión inaugural de esta tarde y que quedan invitadas todas las personas que se interesen en estas materias.

EDUCACION

EL CLAUSTRO PLENO UNIVERSITARIO SE REUNIRA MAÑANA

El objeto de esta sesión es elegir un reemplazante a don Javier Gandarillas, que cumple su período de Consejero de Instrucción Pública.

La composición actual del Consejo citado es la siguiente: por la Facultad de Humanidades, los señores Lenz y Espejo y la señora Isaura Dinator de Guzmán; por la Facultad de Leyes, los señores Alessandri, Ramírez Frías, Montaner Bello y Cabieses; por la Facultad de Matemáticas, los señores Mardones y Gandarillas y por la Facultad de Medicina, los señores Aguirre Luco, Gregorio Amunátegui y otro profesor de la Escuela.

En resumen, la Facultad de Humanidades está representada en el Consejo por tres de sus miembros; la de Leyes, por cuatro; la de Matemáticas, por dos, y la de Medicina, por tres.

En vista de esta situación, en los diversos círculos universitarios se estima que, el señor Javier Gandarillas será reelegido,

Adhesión al Director de la Caja

DE EMPLEADOS PUBLICOS Y PERIODISTAS

DE PARTE DEL PERSONAL DE LAS ADUANAS. — LA CONT TACION

El personal de las Aduanas de Chile que tiene su sede en Valparaíso por ser el puerto principal donde están concentradas las direcciones de todo el servicio conjuntamente con la mayoría de los empleados, envió a Santiago una adhesión al Director de la Caja Nacional de Empleados Públicos y Periodistas, don Manuel Novoa, con motivo de haber cumplido recientemente la Caja un año de existencia.

He aquí el texto de la adhesión enviada

"Los jefes y el personal de empleados de las Aduanas se complacen en manifestar su más rendida adhesión y simpatía hacia la Caja Nacional de Empleados Públicos y Periodistas de Chile, con motivo de su primer aniversario en la persona de su Director, don Manuel Novoa, por la forma cómo esa Dirección ha venido desenvolviendo sus actividades en favor de los colaboradores del Estado, cumpliendo de este modo el ideal para que fué creada, así como también nuestro profundo reconocimiento al Supremo Gobierno por la magnitud de la obra que la Caja significa como poderosa contribución al progreso de las leyes sociales vigentes."—Valparaíso 15 de Julio de 1926. — Firman 175 empleados de las secc tendencia, Administración, ría, Contabilidad Comprobac liquidación Archivo Oficina d tas, Laboratorios químicos, Resguardo Marítimo, Guard guardos de Fronteras, Est Revisión y Despacho de Buq

"N.o 208.—Santiago, 6 de de 1926.—Con verdadera cencia acuso recibo de la n el personal del Servicio de nas se ha dignado dirigir motivo del aniversario de la ción de la Caja Nacional de pleados Públicos y Periodista.

Es también particularmente para mí, imponerme que ese nal aprecia la acción de esta rección, invariablemente enca da a contemplar en forma las necesidades de los servido Estado.

Quiero en esta oportunidad constancia que la institución merced a mi esfuerzo y perse cia, llena cumplidamente sus finalidades sociales y me es factorio constatar los inmens neficios que desde su creació concedido a los hogares des rados.

La miseria ya no golpea puertas y los que dedicamos tras actividades al servicio co, podemos mirar el porven zozobras.

Estoy convencido que he zado una obra grande y con llo la expongo a la consider pública.

Los parias, los disociadores que nunca han tenido en su una idea o en su alma anhelos de bienestar colectivo comprenderán mi satisfacción; sí la comprenderán los espíritu bles que sufren con la miser na y siempre están dispues enjugar una lágrima de dolor.

Ustedes están entre estos mos y yo estoy con ustedes.

Perdonen estas digresiones contra toda mi voluntad las ca la actitud ingrata de algu generados.

Sírvase aceptar mis agra mientos más sinceros y hacer gar por su intermedio al pe de Aduanas y especialmente funcionarios que suscriben la que contesto.

Su affmo. S. S.—M. No

Al señor Administrador de la na de Valparaíso, don Alfre mus Valdés".

Se intensifica la campaña contra los narcóticos

La Sociedad Médica, a iniciativa de su Comisión de Medicina Social, ha celebrado anoche una reunión especial con el fin de tratar sobre la campaña contra los narcóticos.

Especialmente invitados asistieron el doctor señor Víctor Grossi de Valparaíso; el Director General de Policías señor Bartolomé Blanche a cuya iniciativa se debe esta patriótica campaña y los colaboradores de este funcionario, señores Oscar Honorato Cienfuegos y Ernesto Medina.

En esta reunión de que damos cuenta, el doctor señor Grossi pronunció una extensa e interesante disertación sobre los venenos de la inteligencia.

A solicitud de la Comisión de Medicina Social, compuesta de los doctores señores Lea Plaza, Prunés, Lobo Onell y Fernández Peña se tomaron los siguientes acuerdos, que se justifican con la concurrencia de Chile a las Convenciones Internacionales que sobre estas materias se han celebrado en La Haya, Berna y Ginebra y a los Congresos Policiales celebrados en Nueva York en los años 1923 y 1925.

Acuerdos:

1.o Cooperar a la labor patriótica y humanitaria emprendida por la Dirección General de Policías que ha propuesto al Gobierno un proyecto de ley para controlar la importación y venta de los narcóticos tratando de limitarla a los usos exclusivamente médicos.

2.o Pedir que en la legislación que se dictará sobre la materia se establezca el control efectivo de la Dirección General de Sanidad en cuanto al consumo médico de los narcóticos, dando amplias facultades a la Dirección General de Policías para la debida represión a este tráfico.

3.o Encargar a la Comisión de Medicina Social del directorio el estudio particular del proyecto de ley que pende de la consideración del Gobierno y del Congreso para presentar a la Sociedad Médica las conclusiones pertinentes y facultar a la misma Comisión para obtener la realización de estos acuerdos ante los poderes públicos una vez que hayan recibido la correspondiente aprobación.

4.o Educar a los niños y a los adultos de tal modo que lleguemos a tener una conciencia pública sobre los males individuales y sociales que trae el uso y abuso de los narcóticos fuera del control médico.

EL CONFLICTO ENTRE LOS EMPRESARIOS DE TEATROS Y EL MUNICIPIO

EL CONSEJO DE JEFES DE OFICINAS MUNICIPALES INSISTE EN QUE DEBE REFORMARSE EL REGLAMENTO

En una nota enviada ayer por ese organismo municipal al Intendente señor Phillips, le reitera el acuerdo adoptado anteriormente sobre este particular, y le insiste en la necesidad de que se reforme esta ordenanza en la parte que se refiere a los excesos de público, prohibiéndose la colocación de sillas en los pasillos de los teatros.

Por su parte los empresarios de salas de espectáculos, están decididos, según las informaciones que obran en nuestro poder, de no tolerar estas nuevas reformas al reglamento que se proyecta.

Sin embargo, el Intendente Municipal, con el fin de evitar un conflicto, ha pedido a los empresarios le presenten un memorial en el cual expongan sus ideas sobre el asunto para elaborar junta con el proyecto presentado, una reforma en que se consulten también los intereses de los teatros.

DIPLOMACIA. — Hoy Sábado, a las 12 1|2 P. M., se llevará a cabo el almuerzo de despedida que en honor del señor Ministro de Panamá, don José E. Lefevre, le ofrecerá la sociedad de Santiago en los comedores del Club de la Unión.

BENEFICIO PRO - POLICLINICO EL BUEN SAMARITANO. — Hoy Sábado a las 4 P. M. se efectuará en el Santiago College el concierto que las alumnas del establecimiento han preparado a beneficio del Policlínico El Buen Samaritano.

CONFERENCIA SOBRE EL AMOR. —Don Carlos Casassus, hará el Miércoles próximo en el Club de Señoras, sobre El Amor, en una velada de arte que se ha preparado para esa tarde.

NACIMIENTO. — Ha nacido un hijito del señor José Carrasco Martín y de la señora Luisa Geerdts de Carrasco.

ENFERMOS. — Se encuentra enfermo de algún cuidado don Carlos Cea Oliva.

—En el Pensionado del Salvador ha sido operado don Florentino Herrera Julio. Su estado es satisfactorio.

COLECTIVIDAD SUIZA. — El Domingo, 8 de Agosto a las 5 P. M. tendrá lugar en el Círculo Helvético, Agustinas 1220 un Te Dansant organizado por la Sociedad de Señoras Suizas en beneficio del Club Sportivo de la Colonia.

Las entradas están en venta en Agustinas 1220.

MANIFESTACION A UN ALTO FUNCIONARIO POSTAL ARGENTINO.— Ayer vino a la capital el jefe de la Sección Marítima del Correo argentino, don Santiago Polinelli, quien acompañado del jefe del sector de Valparaíso, don Luis Ibáñez, hizo una visita de cortesía a la Dirección General.

El señor Polinelli, después de visitar la Dirección de Correos y la Administración Principal, fué invitado a almorzar por los jefes superiores de Correos.

Asistieron a dicho almuerzo los señores: Francisco Rojas M., Ismael Suárez, Samuel Ossa B., Luis Ibáñez, Francisco Vargas, Miguel Parra, Félix Fraga y Carlos Stafforelli.

Al término de la manifestación, todos los concurrentes pusieron sus firmas en la cartulina en que estaba anotado el menú, y la hermosa lapicera de oro, que se usó al efecto, fué galantemente obsequiada al señor Polinelli por su dueño, don Francisco Vargas, jefe del Sector Postal de Santiago.

LA RECEPCION DE AYER EN LA LEGACION DE BOLIVIA.—

GRUPOS DE ASISTENTES A LA RECEPCION OFRECIDA POR EL EXCMO. SEÑOR DIEZ DE MEDINA Y SEÑORA, EN CELEBRACION DEL ANIVERSARIO DE LA INDEPENDENCIA DE BOLIVIA

EL BANQUETE DE ANTENOCHE EN EL REGIMIENTO CORACEROS DE VIÑA DEL MAR. —En el casino del Regimiento Caballería Coraceros, de guarnición en Viña del Mar, se efectuó antenoche el banquete que los jefes y oficiales de dicho cuerpo ofrecían en honor de su comandante, don Luis Cabrera, con motivo de su reciente ascenso a teniente coronel.

A esta manifestación se adhirieron también las autoridades administrativas y militares y destacadas personalidades del comercio y sociales de Valparaíso y Viña del Mar.

EN HONOR DEL GENERAL LAGREZE. — Antenoche se verificó en Valparaíso, la comida que un grupo de amigos ofrecía en honor del General don Francisco Lagreze, con motivo de su próxima partida a esta capital.

Asistieron los siguientes señores: General Francisco Lagreze, Francisco Villagrán, Ramiro Hederra, Nicolás Delpino, Alfredo Azancot, Carlos Andonaegui, Pedro Santibánez, Max Knight, Augusto Bruna, Alejandro Florez, Luis Berisso, Francisco Villagrán Miranda, Jorge Villagrán Miranda, Luis Walton, Pedro Luksic, Italo Sasso, etc.

MALON. — Un grupo de sus relaciones sorprendió anoche con un simpático malón a la señorita Graciela Letelier Velasco.

MANIFESTACION. — En uno de los comedores del Club Ferroviario, se llevó a efecto ayer, la comida con que se despedía al señor Ricardo Heatmey, que proximamente partirá al extranjero.

EN HONOR DEL SEÑOR MINISTRO DE PANAMA.—

El Presidente de la Comisión de Relaciones Exteriores de la Cámara de Diputados, don Tito V. Lisoni, ofreció a medio día de ayer un almuerzo en honor del señor Ministro de Panamá, don José E. Lefevre, y al cual concurrieron las siguientes personas:

Don Rafael Luis Gumucio, Presidente de la Cámara de Diputados; don Roberto Sánchez García de la Huerta, Presidente de la Comisión de Relaciones Exteriores del Senado; don Manuel Rivas Vicuña, diputado por Curicó don Eduardo Diez de Medina, Ministro de Bolivia; don Miguel Luis Rocuant, Sub-Secretario del Ministerio de Relaciones Exteriores; General don Francisco J. Díaz, Subsecretario del Ministerio de Guerra; don Alberto Posse de Rivas, Encargado de Negocios de Venezuela; don Pedro I. Reyes, Encargado de Negocios de Colombia; don Ricardo Montaner Bello, Secretario de la Universidad de Chile; don Humberto Grez Silva, Director de "Zig-Zag"; don Clemente Díaz León, Sub-Director de "El Mercurio"; don Pedro Belisario Gálvez, Redactor de "El Diario Ilustrado"; don Conrado Ríos Gallardo, Redactor de "La Nación"; don Luis E. Fellú, Jefe de la Sección Consular; don Rodolfo Bermudez, Secretario de la Legación de Panamá, Coronel don Luis Acevedo, Agregado Militar de Colombia; don Darío Ovalle Castillo, Introductor de Diplomáticos; don Ernesto Oyanguren, Corresponsal de "El Sol" de Madrid.

ASISTENTES AL ALMUERZO

Excusaron su inasistencia los señores Antonio Huneeus, Ministro de Relaciones Exteriores; don Luis Phillips, Intendente Municipal, don Gonzalo Búlnes y don José Agustín Rojas, Ministro de la Corte Suprema.

El señor Ministro de Relaciones Exteriores envió la siguiente carta de excusa:

Santiago, 5 de Agosto de 1926. —Señor don Tito V. Lisoni.—Presente.—Mi distinguido amigo:

El reciente duelo que guardo por mi hermano Jorge me priva del gran placer de festejar con usted a nuestro excelente amigo el Excmo. señor José E. Lefévre, Ministro de Panamá.

Las relevantes dotes personales del señor Lefévre, sus esclarecidas aptitudes diplomáticas, el acendrado afecto que ha acreditado a nuestro país le han conciliado la más sincera y la más justificada consideración de todos los chilenos.

Ofrézcole mis más cordiales y afectuosos sentimientos y acéptelos usted iguales de su afecto y agradecido amigo .—**Antonio Huneeus.**

CLUB DE SEÑORAS. — Biógrafo. La exhibición de esta tarde de "La Trajedia de los Habsgurgos".—Hoy a las 6 1|4 estrenará esta Sala la maravillosa producción, titulada "La Tragedia de los Habsburgos", notable reconstrucción de este horrible drama que preocupó el mundo entero. María Corda, mujer de rara belleza y elegancia, es la intérprete de esta cinta.

Mañana Domingo, anuncia esta Sala la exhibición de la interesante película de manufactura francesa, titulada "La Carrera de la Antorcha" (La Courseau flambeau) tomada de la célebre obra de Paúl Hervieu, y que la intérpreta Suzanne Dermoz, actriz que tuvimos ocasión de aplaudir en nuestro Municipal.

Te de despedida.— Muy buena acogida ha tenido la idea de este Club, de ofrecer un té de despedida al Excmo. Ministro de Panamá señor José Lefévre que parte a Colombia a hacerse cargo de su puesto en breve.

Tendrá lugar el Lunes a las 6 1|2. Las personas que deseen adherirse a esta manifestación de cariño, pueden hacerlo en la Secretaría del Club.

SEGUNDO RECITAL DE CARLOS YBAR HUNEEUS.—En vista del éxito de la audición del Martes pasado, y a pedido de numerosas personas que quedaron sin entradas, el señor Ybar Huneeus ofrecerá un segundo y último recital el Jueves 19 del presente, en el Teatro Principal.

Demás está decir que, dado el éxito de la primera función, para esta segunda, reina aún mayor entusiasmo de parte del público.

Se dará especial importancia a los actos de humorismos. El señor Ybar presentará nuevos monólogos de gran efecto, llamará la atención, por su gran comicidad, el titulado: "El día de la Madre Superiora". Se repartirán los que fueron más aplaudidos el Martes pasado, y la primera parte del programa será destinada a nuevas recitaciones.

Numerosas personas han pasado a reservar sus localidades a la Casa Otto Becker, Ahumada 113.

INSTITUTO DE CIENCIA MENTAL "ARMONIA". — Hoy, a las 6.30 P. M., en el local de esta institución, Huérfanos entre Teatinos y Amunátegui, el señor Roberto Riesle seguirá disertando sobre el tema "El desarrollo interno del hombre".

La entrada es libre.

RECEPCION.— A la recepción que ofrecerá hoy la señorita Margarita Egaña Barahona, están invitadas las señoritas María Lira Larraín, Ana Sotomayor Pérez Cotapos, Inés Llona Reyes, Teresa Donoso Carrasco, Luisa Carrasco Hurtado, Raquel Cifuentes Grez, Eliana Melo Lecaros, María Munita Eyzaguirre, Juana Nordenflytch Joglar, María Fabres Bulnes, Teresa Fabres Bulnes, Carmen Hurtado Cruchaga, Teresa Hurtado Cruchaga, Luz Cifuentes Grez, Lola Valdés García Huidobro, Laura Lira Vergara, Julia Ovalle Valdés, Inés Alamos Igualt, Gabriela Larraín Errázuriz, Estela Infante Larraín, Teresa Salas Errázuriz, Adriana Salas Flores, Rebeca Díaz Eyzaguire, Luisa Díaz Eyzaguirre y Mariana Vidal Vergara.

COMIDA. — En el Club Ferroviario se verificará hoy la primera comida mensual de los socios del Cuerpo de Excursionistas "Jorge Matte G."

FALLECIMIENTO. —Ha fallecido en San Bernardo la señorita María Gandásegui Zavala. Espíritu selecto por sus condiciones de carácter se había rodeado de numerosos afectos que hoy lamentan sinceramente su prematuro fallecimiento.

Ni la ciencia médica ni los cuidados de los suyos pudieron detener el avance de una corta pero violenta enfermedad. Alumna distinguida del Liceo de Niñas de San Bernardo, tanto la Directora como sus maestras y todas las alumnas del establecimiento concurrirán hoy a sus funerales para exteriorizar en esta forma el hondo pesar que las aflige.

—Ha dejado de existir en esta capital, después de rápida enfermedad, la niñita Nelly Sánchez Ureta, hijita del señor José Sánchez B. y de la señora Esterminia Ureta de Sánchez. Sus restos serán sepultados en el Cementerio General hoy Sábado a las 2 de la tarde desde su casa habitación calle de Antofagasta N.o 2832.

EN HONOR DEL ENCARGADO DE NEGOCIOS DE COLOMBIA. —La colonia colombiana ofrecerá hoy una comida al representante de Colombia don Pedro Ignacio Reyes como manifestación de simpatía y como un homenaje al 107 aniversario de la batalla de Boyacá.

La comida se servirá en los comedores de la Asociación de Empleados Particulares de la Compañía Chilena de Electricidad, Bandera 564 a las 8 1|2 P. M., donde se reciben las adhesiones.

EL "DINER-DANSANT" DE ESTA NOCHE EN EL SAVOY.— Un franco éxito social seguramente ha de lograr la reunión inaugural de la temporada social en el Savoy, cuyos comedores, completamente transformados, dan una prueba del severo gusto y elegancia del ambiente en que se llevarán a cabo los "diner-dansants" que, como decimos, comienza con el que se ofrece esta noche a nuestro gran mundo diplomático y social.

Basta recordar el brillo de las anteriores temporadas para augurarle a estas reuniones todos los caracteres de un simpático acontecimiento que despertará entusiasmo en nuestra sociedad.

EN EL CENTRO FEMENINO DE ESTUDIO. — Esta tarde a las 6 1|2 se efectuará el baile que con todo entusiasmo ha preparado el directorio de esta institución.

Las entradas pueden adquirirse en su nuevo local Delicias 294.

LA SEÑORITA ROSA CORNEJO FREDES.— Un hondo sentimeinto de pesar ha producido en el círculo de sus numerosas relaciones sociales, el sensible fallecimiento ocurrido ayer en Valparaíso, de la señorita Rosa Cornejo Fredes.

Dedicó gran parte de sus años a la enseñanza de la Instrucción Primaria, deja en esta prestigiosa institución el recuerdo de su abnegación y de la generosidad de sus nobles sentimientos.

Su muerte afecta dolorosamente a respetables hogares de nuestra sociedad y la de Valaparaíso.

SAVOY HOTEL
HOY - INAUGURACION DINER-DANSANT - HOY
El "rendez-vous" social obligado de nuestro mundo diplomático y social

SEÑORAS, CABALLEROS
Aprended a bailar, que más que la juventud estáis obligados a saber a la perfección. El aprendizaje fácil, rápido, moderno y distinguido de los bailes de salón, podréis hacerlo con los ases de la enseñanza: JUAN VALERO y señora T. PARADA, los profesores de la high life
Estudio Selecto Valero, para familias. Tres salas. Comodidad y confort. Clases privadas. Castro 706.

JABON AMOUR DIVIN JUNOL
ES EL MAS SOLICITADO POR SU FRAGANCIA Y SUAVIDAD
N|O

¡LLEGARON!
los colores de gran moda en calzado, que son Boige, Gris perla, Pergamino y Bois rose. Surtido completo para la venta, tiene Morel, en San Antonio 85.

LA NODRIZA DEL SIGLO XX ES EL
AZUCAR ALIMENTICIA SOXHLET
(A base de maltosa)
QUE CRIA NIÑOS SANOS, HERMOSOS Y ROBUSTOS
AGENTES GENERALES: DAUBE Y CIA.

Pieles Modelos de Paris
HOY ULTIMO DIA
CASA KRIKOSKY DE PARIS
Liquido los últimos modelos que me quedan, a mitad de su costo:
Gran abrigo Nutria Hudson legítimo, valía $ 4,500, hoy.. $ 2,000
Gran abrigo Nutria Australia, 1.a clase, valía $ 1,500, hoy $ 700
Gran abrigo Kolinsky legítimo, valía $ 5,000, hoy.. .. .. .. $ 2,100
Así, sucesivamente, todos los precios.
ESTO NO ES RECLAME — ES UNA VERDADERA OCASION
SOLO HOY
SAVOY HOTEL — SALON 47
EL REPRESENTANTE

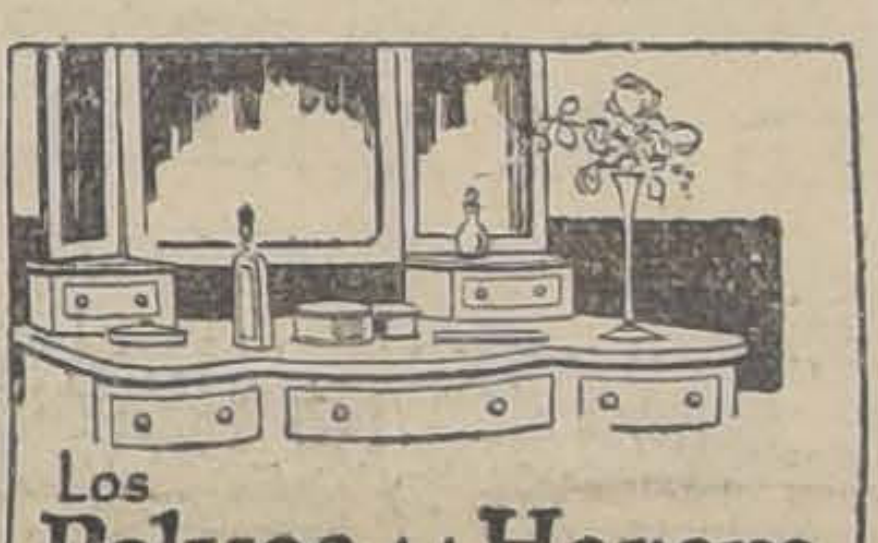

Los Polvos del Harem
en un tocador, representan el símbolo de un refinamiento exquisito y del más depurado gusto

Luis Ramírez Sanz
OPERACIONES COMERCIALES
BANDERA 195
15—A.

PRINCE OF WALES
RESTAURANT
COMERCIAL LUNCHEON
Servicio rápido
$ 8 CUBIERTO
N|O

MERCED 368
RECIEN LLEGADOS DE PARIS
Abrigos, Trajes, Echarpes, Mantones, Manteles de color, Seda Tarare para ropa interior, Guantes, Carteras.
CASA PARTICULAR

El Garron
DIRECTORA, SEÑORA E. GUTIERREZ
SAN ANTONIO 741
PROFESOR, CIRO RAMIREZ
CLASES DIARIAMENTE DE 2 A 6 P. M.
Hoy Sábado y Domingo, días de moda: Baile tarde y noche amenizado por la
Orquesta RISPOLI

GRATIS!
CONSULTAS DE BELLEZA
EN SAN ANTONIO 281 ALTOS
CASA FOTOGRAFIA LLAGUNO
Al permanecer un mes en nuestra Casa la Sra. Heliana, ofrece muy gustosa a su distinguida y numerosa clientela, consultas gratuitas y al mismo tiempo recomienda acertadamente sus productos coloniales "SERRALLO".
Entre los cuales sobresale por su eficacia la famosa crema "Contra Arrugas", al bajo precio de $ 5.00, y la que da resultados sorprendentes en la primera caja.
Sigue el sin rival Depilatorio Inofensivo. El que depila en diez minutos, sin dejar señal y quedando el cutis terso y tierno como el de un niño. Caja: $ 5.00.
¡¡La Loción Contra Espinillas!! Feo defecto que ataca a jóvenes de ambos sexos, y un frasco de esta Loción las hace desaparecer.
"Aceite Manicure": Aunque se hagan los más rudos quehaceres, las mantiene tersas y blancas su uso continuo. Precio: $ 5.00.
APROVECHE LAS CONSULTAS GRATUITAS DE BELLEZA
ANEXO SALON DE PELUQUERIA Y PEINADOS
Atendido por Señoritas Profesionales
¡Precios Módicos!
CORTE DE MELENA . . . . $ 2.00
ONDULACION MARCEL. . . 3.00
MANICURE

HOY
Ultimo Día de Nuestra Formidable
LIQUIDACION
CON LOS MEJORES MODELOS PARA LA MODA ACTUAL, DE
Corses y Fajas
NIRVANA
(M. R.)
POR REFORMA DEL LOCAL
AHUMADA 323, entre Huérfanos y Plaza
Teléfono 4486
ESTA CASA NO TIENE SUCURSAL

NO OLVIDE QUE EN EL CURSO DEL MES PROXIMO PODRA USTED CONTAR EN SU CASA CON EL PRODUCTO
MILKO
(M. R.)
o sea con la leche desecada más pura y sana que es dable obtener.
Después de la buena leche materna, MILKO es el alimento soberano para devolver la salud y las fuerzas a los niños enfermos y para evitar muchos trastornos y enfermedades a los niños sanos.
Para las personas débiles o convalecientes, MILKO es un alimento de fácil digestión y de un gran poder nutritivo.

Grave en su memoria
¡MELBA!
¿..........?

Exija a su SASTRE

ANGLOTEX
"Los mejores casimires del mundo"

IMPERIO
CHILEAN CINEMA CORP.
GRAN ORQUESTA GRAZIOLI

HOY
ESPECIAL
6.30
NOCHE
9.40

Estreno del recio drama desarrollado en medio de los maravillosos paisajes del Canadá. Adaptación de una novela del célebre literato yanqui James Oliver Curwood.

BAREE EL HIJO DE KAZAN

en el cual actúa la gran favorita de nuestro público
ANITA STEWART

El famoso perro BAREE, trabaja en esta película dando las más sorprendentes muestras de inteligencia y de valor en emocionantes escenas.

MAÑANA:
MARY ODETTE, una de las figuras más encanta[doras] de la pantalla, es la intérprete del vigoroso dra[ma] social
INDIGNO DE QUIEN TE AMA
La novela de la juventud inexperta que cae fá[cil]mente en las malas tentaciones, atraída por falsos b[ri]llos y mentidos amores.

REUNIONES DE MODA DEL TEA ROOM DE GATH & CHAVES. — Lo más selecto de nuestra sociedad se da cita diariamente en el hermoso tea-room de Gath & Cháves que a semejanza de los salones de té europeos, tiene su magnífica orquesta, calefacción central y un elegante y esmerado servicio, el mejor de nuestra capital.

Recordamos haber visto últimamente a las siguientes familias: Lira Vergara, Vergara Polloni, Hurtado Quessney, Ramírez Rivas, Correa Pereira, Vial Salas, Gandarillas Prieto, Vial Errázuriz, Pereira Salas, Garcés Gana, Bulnes Isaza, Lira Lira, Concha Subercaseaux, Morandé Campino, G. Hurtado Valenzuela, G. Huidobro Domínguez, Fabres Eastman, Aldunate Morel, Elizalde MacClure, Valdés Riesco, Sánchez Ovalle, Matte Blanco, Huneeus Salas, Sánchez Muñoz, Echazarreta Ariztía, Prieto Concha, Larraín Aldunate, Rivas González, Concha Sotomayor, Figueroa Sánchez, Vergara Blanco, Scroggie Vergara, Montt Pinto, Canales Pizarro, Bunster Balmaceda, Balmaceda Alamos, García de la Huerta Matta, Matte Ossa, Cox Lira, Ureta Cox, Rodríguez Rozas, Ureta Rozas, Sánchez Zañartu, Lecaros Garcés, Riesco Larraín, Larraín Tejeda, Vicuña Viel, Ugarte Vial, Echeverría Vial, Vial Vial, Vial Cotapos, de Castro Ortúzar, Larraín del Campo, Bunster Tagle, Herrera Aristegui, Opazo Tagle, Larraín Echeverría, Eyzaguirre Infante, Balmaceda Valdés, Ibar Huneeus, Balmaceda de Bunster, Balmaceda de Casanueva, del Río de Balmaceda, Zañartu de Montané, Tagle de Valdés, Cuevas de Ortúzar, Ortúzar Cruz, Díaz del Campo, Blanco Viel, Hubner Herreros, Acuña Herreros, Eguiguren Campino, Tocornal Gandarillas, Ossa Prieto, Prieto Baeza, Hurtado Olea, Ruíz Castillo, Alessandri Rodríguez, Herrera Lira, Ureta Valdés, Valdés Sánchez, Prieto Letelier, Errázuriz Letelier, Prieto Ariztía, Infante Larraín, Elguín Rozas, Echenique Correa, Errázuriz Pereira, Lyon Edwards, Budge Aguirre, Aguirre Edwards, Díez de Medina Guachalla, Viera Gallo Barahona, Torretti Rivera, Viel Vicuña, Errázuriz Quesney, Santa María Valdivieso, Tocornal Ross, Eguiguren Pérez, Pérez Covarrubias, Casanova de Prieto, Prieto Prieto, Fernández Campino, Valdés Freire, Lecaros Freire, Pereira Montes, Arroyo Concha, Correa de Arroyo Yrarrázaval Mac-Clure, del Campo Ortúzar, Valdés Ortúzar, Montt Wilms, Bascuñán Valdés, Iñíguez Larraín, Vial Infante, etc., etc.

CIGARRILLOS
LA CUBANA
no tienen RIVAL
40 cts
fumadlos

COLONIE FRANCAISE. — L'Union des combattants de 1914-1918 offre ce soir une Grande Fete a la Colonie francaise, dans ses neuveaux salsns de San Diego 178.

A 9 heures 30, Concert avec le concurs des meillaurs artistes de la Colonie.

A minuit Grand Bal, avec plusieurs neuvelles figures de Cotillon, distribution de nombreux accessoires, bataille de fleurs, et de serpentins.

Dans les salons annexes, jeux et divertissements variés pour les familles.

On peut encore retirer des cartes au Siege social et au Cercle francais.

MUSICA

CLAUDE DEBUSSY Y LOS CONCIERTOS SINFONICOS MUNICIPALES

Consideramos de interés publicar una carta abierta de nuestro crítico musical, aparecida en "El Diario Ilustrado", del 26 de Mayo de 1921, y que incidió en una polémica de prensa que se suscitó en aquella época entre doña Inés Echeverría (Iris) y otros escritores de nota a raíz de los conciertos de Claudio Arrau.

Dicha carta, escrita hace más de cinco años y que ahora recobra palpitante actualidad con motivo de la polémica que se ha trabado en estos días alrededor de los programas de la orquesta sinfónica nos lleva al doloroso convencimiento de que todo un quinquenio de progreso artístico no ha bastado sin embargo, para poner término a las torpes invectivas de algunos espíritus retardatarios.

Es del tenor siguiente:

"Señor don A. G. C. — Con motivo de su artículo de ayer, me permito dirigirle, respetuosamente, las siguientes líneas:

Manifiesta usted, señor, su deseo de que en sus próximos conciertos, Claudio Arrau "elimine en absoluto a Debussy, colocando en su lugar a los grandes autores".

Creo muy difícil que Claudio acoja su petición: los artistas verdaderos no transijen jamás con el público. De ahí que el gran Rubinstein habiéndole el público silbado los célebres "Valses nobles et sentimentales" de Maurice Ravel (uno de los modernistas), las repitiera como bis, poniendo en ellos toda su alma, retirándose entonces el público de la sala en son de protesta.

Si Claudio toca música moderna, es porque la siente y cree en su conciencia que es arte verdadero, y no "artificioso gongorismo", pues no creo que usted quiera comprender también a Claudio en la docena que, según usted, se jactan de entender la música debussyana, sin penetrarla en realidad.

Interpretando el anhelo de cientos de personas, y con su asentimiento tácito me permito expresar el deseo de que los concertistas extiendan y amplíen en lo posible sus programas modernistas, sin perjuicio de que mantengan las obras clásicas, que constituyen la base de sus recitales y los cimientos del edificio musical.

Creo, en efecto, que para constituirse una cultura musical, que usted declara encontrarse en pañales, están los conservatorios y no los conciertos, así como sería absurdo pretender que un analfabeto fuera a las reuniones literarias o a las sesiones de los ateneos a aprender el silabario.

Creo que la misión de los recitales no es educar a las multitudes, ni se debe en ella sacrificar los grupos selectos a las grandes masas. Sería mercantilizar los conciertos en beneficio de la soberanía popular...

Por lo demás, Claudio Arrau concilia muy bien ambas tendencias, ya que ha tenido generalmente el acierto de dedicar las primeras partes de sus programas a las obras clásicas y románticas, satisfaciendo así "los legítimos anhelos de las masas", para terminar con las obras modernistas y darnos a conocer las grandes creaciones del arte en la época en que vivimos. Las personas que se sientan "profundamente desagradadas" al comenzar la ejecución de las obras modernas, tienen a la mano un remedio sumamente sencillo.

Y ya que el gran Debussy es el blanco principal de sus ataques, voy a emitir algunas ideas sobre este genio, una de las más soberbias apariciones musicales de la época, como lo expresa Chenneviére.

Debussy es uno de los grandes genios musicales y uno de los grandes revolucionarios artísticos. En efecto, toda la música clásica reposa sobre una escala, la escala mayor (la menor se le asemeja lo más posible). La escala es una serie de notas distribuídas de una vez por todas en un cierto y determinado orden.

Esta serie inevitable se forma en cualquier punto o grado de altura: esté punto es la tónica y determina lo que se llama la tonalidad. La preocupación de la tonalidad es el fondo del clasicismo. Una sinfonía es un edificio tonal construído según reglas y normas preestablecidas y fijas. Melodías, acordes, todo concurre a afirmar la tonalidad. Aún en Wagner, el último de los románticos, la escala mayor subsiste en una omnipotencia casi absoluta.

En realidad, no existe una sola escala; por el contrario, se puede concebir infinitas y cada país y cada época han tenido varias y diferentes. Los rusos, aprovechando la riqueza del folklore eslavo, casi oriental, fueron los primeros en demostrar que se puede escribir obras maestras basadas en otras tonalidades diferentes de las clásicas. Pero el honor de haber sentido que llegaba el momento de una renovación de los valores musicales y de un renacimiento de la música edificada sobre otras bases, el honor de haber propagado con fuerza y con genio la nueva inspiración a través de toda la Europa, ese honor inmenso pertenece a Debussy.

Constituyen el objeto de la música clásica y romántica los sentimientos y las pasiones de la humanidad. Expresar su esencia eterna, ese es su fin, obtenido maravillosamente. En Debussy, si la música se interesa aún a menudo por las pasiones, se ocupa sobre todo del elemento impresional y nervioso del serhumano. Sigue en esto la música el ejemplo de las otras artes, poesía y pintura; se vuelve **simbolista**.

Es un arte que no se puede analizar ni definir, es de tal manera límpido y simple. Se descarta todo elemento superfluo. No se podría cambiar una nota sin derrumbar el edificio.

Corporal, naturalista, concreto, pagano; así es el arte de Debussy. Las pasiones, los sentimientos lo dejan a menudo indiferente. Canta la belleza concreta, la naturaleza, el alma del universo.

Debussy ha renovado la música. Ha transformado su fundamento, su materia, su inspiración, su forma. Con un sólo golpe de su genio ha operado esta metamorfosis inaudita. Y ahora se abren a la música perspectivas inmensas e ignoradas. Cada obra de Debussy abre horizontes nuevos en el mundo de lo desconocido. Cada una es una aurora.

Antes de terminar, debo, sin embargo, declarar que en su carta, señor, hay algo digno de aplauso: es su franqueza y su sinceridad a toda prueba. Usted declara abiertamente que el arte debussyano le desagrada profundamente; lo considera un gongorismo artificioso.

No comulga, usted, señor, con aquel caballero que en momentos de agonía, llamó a sus hijos para revelarles un último secreto, para hacerles una suprema confesión, y les dijo, como librándose de un peso enorme: ¡Me carga el Quijote!

Soy de usted atento y S. S. — **Federico Duncker Biggs.**

EL CONCIERTO DE HOY DE LA ORQUESTA SINFONICA MUNICIPAL

Como lo hemos venido anunciando, hace tiempo, hoy dará el 14o Concierto la Orquesta Sinfónimo Municipal, que tanto éxito ha tenido en los anteriores. Además, el pianista Armando Palacios, que se ha sabido conquistar la simpatía del público santiaguino, ejecutará por última vez en Chile, en compañía de la Orquesta Sinfónica, para dirigirse próximamente a Estados Unidos.

El Concierto de hoy, es muy selecto, y está compuesto de obras de Schumann, Chopín, Mozart y Beethoven, que son sumamente comprensibles.

El programa que se ejecutará esta tarde en el Municipal a las 6.30, es el siguiente:

Primera parte

1. Beethoven. Sinfonía N.o 5. (Do menor).
   - a) Allegro con brio.
   - b) Andante con moto.
   - c) Allegro (Scherzo), finales.

2.a Parte

1. Mozart. Concierto en Si bemol para piano y orquesta (Solista A. Palacios). (Primer movimiento). Allegro.
2. Chopin. Concierto en Mi menor. Romanza (Segundo movimiento).
3. Schumann. Concierto en La menor. Allegro afettuoso. (Primer movimiento).

Las localidades para este interesante concierto, se expenden en la Casa Otto Becker, Ahumada 113, hasta las 12 A. M., y desde las 10 en la boletería del Teatro Municipal, Agustinas esquina de San Antonio.

MADRES: Si no podéis amamantar vuestro nene, usad la leche desecada:
DRYCO M. R.
ES EL UNICO alimento similar a la leche materna.
Recomendado por las eminencias médicas mundiales.
En venta en todas las boticas del país, al precio de $ 7.50 el tarro de Valparaíso al Sur; y $ 8 de Coquimbo al Norte.
Base: leche desecada.
Distribuidores: MORRISON & Co.—SANTIAGO Y VALPARAISO.
Ag-10

Mañana conocerá Ud. a "la consentida"
y verá qué beneficio tan grande le ha hecho la CAFIASPIRINA
Alivia todos los dolores, levanta las fuerzas y
NO AFECTA EL CORAZON NI LOS RIÑONES.
BAYER
¡Búsquela mañana! ¡Es un primor!
Cafiaspirina. M. R. A base de éter compuesto etánico del ácido orto-oxibenzoico con 0.05 gr. cafeína.

LOS PROGRAMAS DE HOY

TEATROS

COMEDIA (Huérfanos).—Compañía de Revistas Mexicanas.— Tarde y noche: En Tierra de Pancho Villa y Mexicanadas.

SANTIAGO (Merced).—Compañía Palmada.—Tarde: Los Guapos y Serafín, el Pinturero. Noche: Sandías y Melones, y El Asombro de Damasco.

CINES

ALHAMBRA (San Antonio esquina Monjitas).—Tarde y noche: París en cinco días, por Nicolás Rimsky y Dolly Davis.

AMERICAN CINEMA (Arturo Prat esquina Alonso Ovalle).— En trasformación.

APOLO (Victoria frente a Juan Vicuña).—Tarde y noche: Llamas devoradoras, por William Russell y Suceda lo que suceda, por Leon Maloney.

ATENAS (Maestranza 1035).—Tarde y noche: Entre besos y pergaminos, por Molly y Malone, y Nacidos en la riqueza, por Clara Windsor y Bert Lytell.

AVENIDA (Vicuña Mackenna 624).—Tarde y noche: Mariposa dorada.

AVENIDA MATTA (Avenida Matta 618).—Tarde y noche: La Venus Americana, por Esther Ralston, y La Lisonja, por Margarita de la Motte y John Bowers.

CINEMA STAR (Avenida Recoleta 343).—Tarde y noche: París en cinco días, por Dolly Davis y Nicolás Rimsky.

COLISEO (Arturo Prat y Avenida Matta).—Próxima reapertura.

COLON (Plazuela Ecuador).—Tarde y noche: El mal de las esposas, por Florence Vidor, y Amame porque te adoro, por Anita Stewart.

DELICIAS (Delicias esquina San Alfonso).—Tarde y noche: Labios sellados, por Aileen Pringle, y El Dios de la Fuerza, por Ben Wilson.

DIECIOCHO (Dieciocho 14).—Tarde y noche: El Rey Pastor, por Violet Mercereau.

ELECTRA (Catedral esquina Sotomayor).—Tarde y noche: Peripecias de un Idilio, por Wanda Hawley.

ESMERALDA (San Diego 1035).—En reconstrucción.

EXCELSIOR (Independencia 1070).—Tarde y noche: París en cinco días, por Dolly Davis y Nicolás Rimsky, y Nacidos en la Riqueza, por Clara Windsor y Bert Lytell.

FERROVIARIO (Exposición 155).—Tarde y noche: Madame Sans Gene, por Gloria Swanson.

FRANKLIN (San Diego 2015).—Tarde y noche: El Rey Pastor, por Violet Mercereau, y A Galope Tendido, por Fred Thompson.

HIPPODROME CIRCO (Artesanos 725).—Tarde y noche: Espuelas y Corazones y programa cómico Fox. Matinée: Programa Universal.

IMPERIAL (San Diego 1344).—Tarde y noche: Nieve y Fuego, por Buck Jones, e Ingenio, por Bárbara Badford.

IMPERIO (Estado 239).—Tarde y noche: Baree, el hijo de Kazan, por Anita Stewart.

INDEPENDENCIA (Independencia 373).—Tarde y noche: La reina del circo, por Carol Dempster.

IRIS (Castro 130).—Tarde y noche: Con las esposas no valen engaños, por Leatrice Joy y Lewis Stone.

LATORRE (Delicias 3734).—Tarde y noche: Con las esposas no valen engaños, por Violet Mercereau y programa cómico.

MINERVA (Chacabuco 780).—Tarde y noche: La víspera del combate, por Nina Vanni, y El Otoño del Amor, por Mary Alden.

MUNDIAL (Plazuela Almagro).—Tarde y noche: El mal de las esposas, por Florence Vidor y Amame porque te adoro, por Anita Stewart.

ODEON (Barroso esquina San Pablo).—Tarde y noche: Joven y diablo, por Wesley Barry, y El expreso transcontinental, por Ralph Lewis.

O'HIGGINS (San Pablo esquina Cumming).—Tarde y noche: La novela de un pobre millonario, por Richard Talmadge.

POLITEAMA (Portal Edwards).—Tarde y noche: Joven y diablo, por Wesley Barry, y La Coartada del Bandido, por Leo Maloney.

PRINCIPAL (Ahumada 162).—Barocco, por Jean Angelo y Nilda Duplessy.

PROVIDENCIA (Avenida Manuel Montt 46).—Matinée: Programas cómicos. Tarde y noche: Barocco, por Jean Angelo y Nilda Duplessy.

REPUBLICA (Av. República 239).—Tarde y noche: La llama de la juventud, por Milton Sills.

ROGELIO UGARTE (Plaza Bogotá).—Tarde y noche: La Venus Americana, por Esther Ralston y La Novela de un Pobre Millonario, por Richard Talmadge.

SALA ORIENTE (San Francisco 178).—Tarde y noche: Lo que ignoran los hombres, por Clara Kimball.

SETIEMBRE (Delicias 404).—Tarde y noche: Sombras de París, por Pola Negri.

SPLENDID (Huérfanos 1060).—Tarde y noche: La reina del circo, por Carol Dempster.

VICTORIA (Huérfanos esquina San Antonio).—Tarde y noche: Oh, Susana, por Bebé Daniels y Rod La Rocque.

YUNGAY (Plaza Yungay).—Tarde y noche: París en cinco días, por Dolly Davis y Nicolás Rimsky.

GONOSAN
GONOSAN
El peligro inmenso de la gonorrea consiste en que el proceso de la enfermedad pase a los canales superiores de las vías urinarias, y de ahí a la próstata, a la vejiga, a los riñones, a las articulaciones y hasta al corazón. De aquí resulta la importancia del tratamiento interno en prevención a tales consecuencias, que han amargado la dicha de muchas personas y las han privado de tener descendencia. El único remedio conocido para evitar estos efectos funestos, es el Gonosan, de la Casa J. D. Riedel, A. G., Berlín.
J. D. RIEDEL A. G. BERLIN

Teatro de La Come

EN VERMOUTH Y NOCTU ESTRENA HOY LA REVIS TIERRA DE PANCHO VIL

UNA REVISTA DE CA

La sala de la Comedia ha tar en sus dos funciones con una asistencia extr con ocasión de anunciarse el o de la revista titulada "En de Pancho Villa", de la que tor César Sánchez, director tico de la compañía de Lola zamena.

Las dos funciones, verm nocturna, se complementarán revista "Mexicanadas", que logrando mucho éxito en el dia.

Las localidades para esta estarán en venta desde las en la boletería del teatro.

—En la semana venidera, la pañía mexicana estrenará ta de Carlos Cariola, "Adel los faroles", música del maestro Angel G. Torrens.

SAURER
Vehículos industriale
CALIDAD
FUNDICION LIBERTA
SANTIAGO

Teatro Santiag

VERMOUTH, "LOS GU "SERAFIN, EL PINT NOCHE, "SANDIAS Y Y EL ESTRENO DE BRO DE DAMAS

La compañía Palma anoche el hermoso saine Arniches y Renavales, Feglietti y Roig, titula el pinturero", alcanza éxito.

"Serafín, el pinturero" en la vermouth de ho de la celebrada zarzuela pos", de Arniches y ca del maestro Jimé

El sainete lírico "Sa lones", de Arniches y Torregrosa, irá en la pr del programa nocturno, ción que ha de ser muy gida, ya que la crítica do que con esta obra la Palmada ha hecho su artística.

Como una nota de esp ción, se nos ofrece en el estreno, por esta la incomparable obra de A tonio Paso, con música de Luna, titulada "El asomb masco", que no vemos muchos años.

Esta obra tiene pasaje comicidad extraordinaria titura es una de las de cuantas hemos obras de su género. El exótico en que se desar escenas y el talento co sido trazadas, son motivo tifican el éxito logrado partes.

Sociedad de Autores trales de Chile

Hoy Sábado, a las 4 de se efectuará la junta narla de socios de esta convocada por acuerdo del rio y en cumplimiento puesto en sus Estatutos Oficinas de redacción de rio Ilustrado" (tercer piso).

Se nos encarga rogar a socios enviar sus domicilios les a la secretaría, para de la nueva lista que se feccionando.

-:DISCOS:-

GRANDES NOVEDADES EN BAILABLES
VALENCIA
LANGOSTA
PUM, GARIBALDI
FEA
MARCHETA
AMIGAZO
ENTRA NO MAS
MANO A MANO
OH, PARIS!
GALLEGUITA
OH, KATARINA!
EL JAZZ de las PANDERETAS
YO TE BENDIGO
EL TEMPLO DE VENUS
MI VIEJO AMOR
VIEJO RINCON
Y MUCHOS OTROS DE DOBLE FAZ
DESDE DOCE PESOS
CASA CESAR RAU, AHUMADA 31
ABIERTO HOY HASTA LAS 8 —:— REMITIMOS A PROVINCIAS CONTRA REEMBOLSO

REPUBLICA
6.30 — CON ABONO — 9.30
ESTRENO de la grandiosa super - producción social de tesis
"LLAMAS de JUVENTUD"
Notable creación del genial MILTON SILLS

ELECTRA
ESPECIAL Y NOCHE
ESTRENO de la BELLISIMA y ORIGINAL COMEDIA SOCI
Por WANDA HAWLEY
"PERIPECIAS DE UN IDILIO"

POLITEAMA Y ODEON
6.30 y 9.30 COLOSAL PROGRAMA DOBLE. — Estreno de la sensacional comedia FAIRBANESKA
"EL REPORTER INVENCIBLE"
En el POLITEAMA, además: "LA COARTADA DEL BANDIDO"
En el ODEON, además: "EL EXPRESO TRANSCONTINENTAL"

Los Agadir debuta en el O'Higgins

Un espectáculo simpático sacional es el que hacen dir, troupe de acróbatas ár ha llegado a Chile después en todos los continentes con buena aceptación.

La troupe Agadir se pres en el O'Higgins.

CASA JAZZ
PRESENTA SU NUEVA COLECCION DE TRAJES Y NOVEDADES DE
Primavera
Y OS INVITA A VISITARLA
COMPANIA 1926

El Específico BOLIVIANO BENGURIA
CONTRA LAS CANAS Y LA CALVICIE, CASPAS, GRASAS Y SEBORREAS — ES EL MAS FAMOSO POR SUS BUENOS Y RAPIDOS RESULTADOS
LAS CANAS, en corto tiempo desaparecen para siempre, sin notarse que han sido curadas. Igualmente pasa con la nueva salida de cabellos; éstos aparecen después de hacerse un corto tratamiento con el Específico Boliviano Benguria, premiado en varias exposiciones científicas de Europa.
Solicite toda clase de datos y prospectos en
MONEDA 875 - Tel. 882 Cas. 2426 - Santiago
Se atiende de 9 A. M. a 7 P. M.
Base: Hasnu de Cusi-Cusi

SPLENDID

DIRECCION: MAX GLUCKSMANN

HOY 6.30 —Y— 9.45 HORAS EXACTAS

LA OBRA SUPREMA DE LA RISA Y EL LLANTO

La REINA del CIRCO

Un poema de amor infantil desarrollado bajo una andariega carpa de circo.
Producción del genio DAVID W. GRIFFITH, de los "Artistas Unidos".

Creación magistral de **CAROL DEMPSTER**

Mañana: 3 FUNCIONES

MATINEE INFANTIL: IRA "LA REINA DEL CIRCO" Y COMICAS

ESPECIAL Y NOCHE: Estreno del impresionante drama pasional

"MI COMPAÑERA"

Creación de la gentil IRENE RICH

HOY EN EL IMPERIO: "BAREE EL HIJO DE KAZAN", ADAPTACION DE LA NOVELA DE JAMES OLIVER CURWOOD

"Baree, el hijo de Kazan", el recio y vibrante drama que estrenará la Sala Imperio en sus funciones de hoy es una de esas películas que llaman la atención desde sus primeras escenas y que atraen con el doble encanto de su argumento original y su ambiente admirable. Se desarrolla en las heladas regiones del Canadá, en medio de aquellos maravillosos paisajes invernales, donde las nieves forman los más bellos contrastes y las más estupendas perspectivas. En aquellas regiones, donde la naturaleza es tan bella como inclemente, el espíritu de los hombres se hace duro y tenaz, las pasiones se tornan violentas y el ansia de la riqueza hace de cada uno de aquellos hombres un ser sin miedo y, muchas veces, sin escrúpulos.

Esta lucha de terribles pasiones por la riqueza, el amor y la vida misma es la que relata "Baree, el hijo de Kazan", película soberbia que hoy estrena la Sala Imperio. Anita Stewart tiene a su cargo el principal papel. Ella es la flor de aquellas regiones, la muchacha codiciada por todos los hombres brutales, la "princesa de la nieve" que se disputan los recios cazadores de los bosques y de las estepas. Anita Stewart es la encantadora actriz de siempre, cuya gracia juvenil cautiva el espíritu y cuya belleza seduce la vista.

En esta película trabaja el famoso perro Baree que, como el título lo indica, es el hijo de aquel inolvidable Kazan que tantas veces deleitó a nuestro público con hazañas portentosas reveladoras de una inteligencia privilegiada.

Esta película es la adaptación de una novela del mismo nombre de que es autor el famoso novelista yanqui James Oliver Curwood, muy conocido de nuestro público, especialmente por su novela "El bosque en llamas" y por muchas otras obras de gran belleza que nos han hecho conocer la vida esforzada y vibrante del Canadá. James Oliver Curwood no ha hecho sido trasladar a sus libros las reales hazañas del perro Baree, cachorro hijo de Loba Gris y de Kazan. Desde pequeño este animal se acostumbró a buscar su alimento, ya en manadas de lobos, ya entre sus compañeros perros, hasta que la suerte quiso mezclarlo en las extrañas aventuras y hazañas que nos relata este apasionante film.

EN EL PROVIDENCIA, TRES FUNCIONES; MATINEE PARA LOS NIÑOS DE LA COMUNA

Un programa extraordinario e interesante ofrece hoy esta elegante sala que en tan buena hora abrió sus puertas para servir al público de las aristocráticas barriadas de Providencia, Los Leones y Pedro de Valdivia.

Así en la matinée que con fines culturales dedica la empresa José Berlo a los niños del distrito escolar, se hará con programas especialmente seleccionados entre los más apropiados a las mentes infantiles.

En las secciones de vermouth y nocturna se estrenará "Barocco", la gran cinta francesa que ayer obtuvo un suceso en su estreno en el Teatro Principal. "Barocco", es una cinta Gaumont de argumento interesante y que pertenece al célebre literato francés André de Curel.

Protagonistas de "Barocco" son Jean Angelo, Charles Vanel, Nilda Du Plessys, Camila Barthou, Berta Jalabert y Suzzy Vernom. La orquesta del maestro Muller acompañará "Barocco" con música de autores franceses.

MAÑANA EN EL PRINCIPAL, LA CREACION DE CORINA GRIFFITH: "LA TUMBA NUPCIAL"

Una de las cintas de mayor éxito en la temporada cinematográfica dará mañana en sus tres funciones El Principal, accediendo a las numerosas peticiones de persona que desean ver nuevamente esta magnífica obra.

"La tumba nupcial", es una extraordinaria producción Metro Goldwyn Meyer, que relata un vibrante poema de amor que se inicia en las brillantísimas veladas de gala de la Gran Opera de París y que va a intensificar su acción en plenas y sombrías catacumbas.

En esta obra hay una presentación escénica grandiosa que permite valorizar todos los aspectos sociales de la gran capital parisina, admirándonos el Bois de Bologne, en un día de paseo, el Longchamps, la torre de Eiffel, el Arco de Triunfo en un 14 de Julio y en fin, todos los más esplendorosos sitios de la gran urbe francesa.

EN EL MINERVA: "EL OTOÑO DEL AMOR", Y "LA VISPERA DEL COMBATE"

Este cine de San Pablo, presenta en sus funciones de hoy dos películas extraordinarias, tanto por sus argumentos como por la categoría de sus intérpretes. Estrena primeramente la recia producción dramática de lujo: "El otoño del amor", cinta en la cual se analiza profundamente la vida conyugal. Mary Alden, Williard Lovis y Carmel Myers tienen a su cargo los papeles principales.

A continuación se presenta la estupenda producción dramática, titulada "La Víspera del Combate", film en cuyo desarrollo aparecen las grandes maniobras navales de Brest.

AFECCIONES QUE PROVIENEN DE UNA SANGRE IMPURA

TIENEN SU REMEDIO EN

DEPUROL ⑱

(a base de yoduro de potasio y mercurio)
M. R.

"LA NOVELA DE UN POBRE MILLONARIO", EN EL O'HIGGINS CON "LOS AGADIR"

Los Sábados del O'Higgins se han hecho famosos por sus formidables programas. Hoy, por ejemplo, se estrenará "La novela de un pobre millonario", última creación de Ricardo Talmadge, el rival de Douglas Fairbans en proezas acrobáticas. En esta cinta, de argumento cómico sensacional, Talmadge da unos saltos que dejan pasmado de asombro. Es el tipo alocado, hijo de un millonario, que quiere demostrar a su tutor que es capaz de ganarse la vida sin ayuda de nadie, pero que fracasa lamentablemente.

La segunda parte del programa será ocupada por la Troupe Agadir.

ROGELIO UGARTE

El Rogelio Ugarte presenta hoy un programa doble compuesto de "La Venus americana" y "La novela de un pobre millonario".

"LO QUE IGNORAN LOS HOMBLES" SE ESTRENA HOY EN LA SALA ORIENTE

Esta película que protagoniza la genial actriz Clara Kimball y que ha gustado en los teatros de estreno, por la livlandad de sus escenas así como por el argumento de gran sugestividad y emoción.

"Lo que ignoran los hombres" se estrena hoy en la Sala Oriente.

¡No Engañe a su Esposo!

A veces una pequeña mentira es la insignificante gota de agua que colma una medida.

EL ENGAÑO

Es la tragedia de una mujer casada que ocultaba a su esposo con pequeñas mentiras diarias, la forma con que obtenía el fastuoso lujo que gastaba.

POLA NEGRI

es la protagonista de esta obra dramática PARAMOUNT, cuya exclusividad pertenece al Programa de MAX GLUCKSMANN.

Se Estrenará EL PROXIMO

MARTES 10

EN LA SALA DE LOS GRANDES ESPECTACULOS

SPLENDID

LOCALIDADES NUMERADAS EN VENTA

POLA NEGRI

ADOLFO MENJOU Y CHARLES DE ROCHE, EN

SOMBRAS DE PARIS

LA NOVELA DE UNA GIGOLETTE

Platea: $ 3.20

HOY SETIEMBRE y BRASIL

O'HIGGINS-HOY

PLATEA $ 2.10

RICHARD TALMADGE

EN

LA NOVELA DE UN POBRE MILLONARIO

DEBUT DE

LOS AGADIR

FAMOSA TROUPPE MARROQUI

"¡¡OH, SUSANA!!", POR BEBE DANIELS Y ROD LA ROQUE, CONSTITUYE EL GRAN ESPECTACULO DE HOY EN EL TEATRO VICTORIA; UNA COMEDIA DE FINA SATIRA Y ESPIRITUAL ARGUMENTO

Después del triunfo obtenido con la notable creación de Pola Negri, "Sombras de París", el Victoria presenta hoy otro espectáculo Paramount de no menos atracción. Es la regocijada y espiritual comedia de lujo, titulada "Oh, Susana", es una obra muy liviana, muy ingeniosa y a través de sus escenas movidas y vibrantes de emoción se hace una sátira a aquellas muchachas excesivamente modernistas e inquietas que no se conforman con los quehaceres propios del sexo y que prefieren las ocupaciones de los hombres, como policías, detectives, etc., etc. La trama narra el romántico idilio entre una muchacha de indomables energías, dispuesta de todos los actos sensacionales y un galán no menos fogoso y no menos adicto a la emoción. En el desarrollo de esta simpática pieza asistimos a escenas del más variado corte, ya sea dentro de lo festivo o dentro de lo sensacional. Bebé Daniels, actriz de una simpatía y bellezas arrobadoras reaparece aquí más linda que nunca. Encarna en forma cautivadora el rol de esa Susana inquieta, movediza, ansiosa de emociones y de rarezas. Rod La Roque, el galán que acompaña a Gloria Swanson y a Pola Negri, ha encontrado en Bebé Daniels su pareja ideal.

"Oh, Susana", es obra de lujo que presenta aspectos muy interesantes de la vida social neoyorkina.

EN ESPECIAL Y NOCHE DEL SPLENDID, 5.a Y 6.a EXHIBICIONES DE "LA REINA DEL CIRCO"

En las funciones de esta sala se exhibirá por quinta y sexta vez en la semana "La Reina del Circo", que está reputada como la obra máxima del célebre y prodigioso "metteur" David W. Griffit y que ha obtenido en nuestro público elegante un éxito apropiado a los encomiables valores artísticos de esta gran película.

"La Reina del Circo", es un drama de una humanidad tan aguda como emocionante que se desarrolla allá en ese mundo tragi-cómico que es una carpa de circo por dentro y en donde el alma enharinada de los "clowns" estalla en plena libertad fuera del aplauso entusiasta de los espectadores.

Esta magnífica obra dramática atiborrada de detalles de gran finura característicos del poderoso talento de Griffit está interpretada por la linda chiquilla Carol Dempster, que se pone a la altura de las grandes estrellas mundiales en su prodigioso rol de la pequeña saltimbanqui.

LOS TEATROS DE LA EMPRESA SANTIAGO SERRA

Mundial y Colón, a las 6.15 y 9.30 dan a conocer "El mal de las esposas", interpretación genial de Tom Moore, Florence Vidor, Esther Ralston y Ford Sterling y luego "Amame porque te adoro", creación insuperable y portentosa de la bella actriz Anita Stewart.

El Delicias, a las 6.15 y 9.30 ofrece un programa compuesto de "Labios sellados", a cargo de la hermosa Alleen Pringue y de los célebres actores Dustin Farnum y Maurice Flyn, y "El Dios de la fuerza" por los ases del sensacionalismo Ben Wilson y Neva Gerber.

DIECIOCHO

Hoy este teatro da conocer "El Rey pastor". La encantadora Violet Mercereau, a quien secundan cinco mil artistas y veinte mil beduínos, tiene a su cargo el rol principal.

INDEPENDENCIA

Hoy estrena este teatro la grandiosa producción de Artistas Unidos, titulada "La reina del circo", emocionante drama de fuertes características que interpreta Carol Dempster.

"LA VENUS ARMERICANA" Y "LA LISONJA" EN EL AVENIDA MATTA

El cartel de esta sala anuncia para las dos secciones de hoy un programa doble extraordinario, compuesto de las películas "La Venus americana" y "La lisonja".

"La Venus americana", es una producción maravillosa con escenarios que constituyen la materialización de un ensueño.

Su argumento es de todo punto interesante; fino y ameno, relata una muy hermosa historia de amor, que protagoniza la artista de más hermoso cuerpo de la pantalla americana, Esther Ralston.

"La lisonja", es una delicada y lujosa comedia social, interpretada por Margarita de la Motte y John Bowers.

En Alonso Ovalle

frente a San Ignacio, vendemos de ocasión, magnífica residencia moderna, numerosas habitaciones, garage, jardín y parque.

PRECIO, $ 290,000

Balmaceda, Charme y Cía. — Agustinas 1248

ESTRENO DE LA BRILLANTE VISION DRAMATICA FRANCESA

El Conde de Kostia

Creación del famoso intérprete de EL PENSADOR:

ANDRE NOX

6.30 — HOY — 9.30

PROVIDENCIA

Matinée a las 3, dedicada, exclusivamente a los huerfanitos de la Providencia

Mañana Domingo se obsequiará EL SEMANARIO

FUNCION DOBLE EN EL FRANKLIN

Este teatro estrena en sus funciones de hoy, la grandiosa producción Fox titulada "El Rey pastor".

Además irá "A galope tendido", vibrante creación de Fred Thompson.

AVENIDA

"**Mariposa dorada**". — Una cinta de lujo fastuoso y cuyo argumento corresponde a una de las más brillantes novelas americanas, titulada: "Mariposa dorada", es la cinta que presenta en sus funciones de hoy esta sala.

PROGRAMA DOBLE EN EL IMPERIAL

Este popular teatro de la calle San Diego estrena en sus funciones de hoy un programa doble de gran interés. Se compone de las magníficas películas de aventuras tituladas "Nieve y fuego" e "Ingenio". La primera es interpretada por el gran favorito, espléndido atleta y hombre de coraje Charles Jones. En "Nieve y fuego" lo acompaña la linda y célebre actriz Irene Rich.

"Ingenio" es una creación de la encantadora Bárbara Bedford.

TODOS LOS ESPECTACULOS DEL TEATRO

VICTORIA

SON DE PRIMER ORDEN

El distinguido público que llena nuestra Sala lo sabe perfectamente y por eso no apelamos, para atraerlo a propagandas desesperadas. Cada estreno del Victoria es una obra de méritos extraordinarios, que en otras partes se presentaría como "el suceso gigante del año".

AYER TRIUNFO POLA NEGRI EN "SOMBRAS DE PARIS"; HOY TRIUNFARÁ

LA DIVINA Y ADORABLE ACTRIZ **BEBE DANIELS** CON EL APUESTO GALAN **ROD LA ROQUE**

EN LA ESPIRITUAL Y REGOCIJADA COMEDIA SOCIAL DE LUJO

HOY OH, SUSANA!

LUNES POR VEZ, la ULTIMA mejor obra de **POLA NEGRI en SOMBRAS de PARIS** PLATEA $ 3.20

MAÑANA Secciones Sociales

No abandonéis Vuestras Esposas

POR ALMA RUBENS

3 P. M.: GRAN MATINEE DOBLE

Dedicada a los Niños

PRINCIPAL

EL CINE PALADIN DEL ARTE EUROPEO **HOY** Espectáculos triunfales de Francisco y Félix Sanfuentes Smith.

CADA VEZ QUE ANUNCIAMOS UN ESTRENO TENEMOS LLENOS FORMIDABLES.

AYER SE AGOTARON LAS LOCALIDADES EN AMBAS FUNCIONES, Y HOY SUCEDERA LO MISMO, CON LA ESTUPENDA PRODUCCION

DE

ARTE FRANCES

LA SUPER GAUMONT:

BAROCCO

QUE EXHIBIMOS NUEVAMENTE

HOY - en ESPECIAL 6.30 y NOCHE 9.45

ES UN MARAVILLOSO DRAMA PASIONAL DEL MAS EXTRAÑO AMOR DE MUJER, POR Jean Angelo y Charles Vanel.

MAÑANA: MATINEE, ESPECIAL y NOCHE El triunfal suceso LA TUMBA NUPCIAL LA MAS GRANDE CREACION DE LA HERMOSA CORINA GRIFFITH

- HOY -

TEATRO MUNICIPAL

6.30 P. M.

GRAN CONCIERTO DE LA

Orquesta Sinfónica Municipal

con la última cooperación del célebre pianista Armando Palacios, que en breve se dirigirá a Europa.

Palcos $ 20.- — Galeria $ 1.-
Platea $ 5.-

Obras de: BEETHOVEN, MOZART, CHOPIN y SCHUMAN.

NOTA.— La música que se ejecutará, es comprensible por todos, aún de los que no entienden música.

Localidades: En la boletería del Teatro.

LOS TEATROS DE GLÜCKSMANN

POLITEAMA

Esta sala del barrio Estación presentará un programa doble, encabezado por la bella comedia dramática y policial "Joven y diablo", que interpretan el Canillita Wesley Barry, las lindas Midred Harris y Ann May, el simpático Pat O'Malley, los "viejos" Mary Carr y George Fawcett y los "malos" Stuart Holmes y Walter Long. Terminará la función con el palpitante drama de aventuras "La coartada del bandido", por el cowboy atleta Leo Maloney.

REPUBLICA

Esta sala estrenará el acontecimiento F. N. A. "La llama de la juventud" que constituye el mayor triunfo del actor coloso Milton Sills a quien secunda la simpática Colleen Moore junto con Sylvia Breamer, Elliot Dexter, Betty Francisco, Myrtleo Stedman y Phillips Smalley.

ELECTRA

Esta sala del barrio Catedral estrenará "Peripecias de un idilio", una encantadora cinta de enredos que interpretan Wanda Hawley, Sylvia Breamer, Roy Barnes, Harry Myers y los "viejos" Jack Duffy y Tully Marshall.

ODEON

Esta sala de San Pablo encabezará su gigante programa sabatino de costumbre con la gran cinta policial "Joven y diablo" que interpreta Wesley Barry.

Cerrará la función la espeluznante cinta de aventuras ferroviarias "El expreso trascontinental", por Ralph Lewis.

"PARIS EN 5 DIAS", EN LOS TEATROS ALHAMBRA, CINEMA STAR Y YUNGAY

Estos importantes teatros de la Chilean Cinema Corp. estrenan en sus funciones de hoy el delicioso vaudeville titulado "París en 5 días". Pocas veces se ha llevado a la pantalla una obra más alegre, original y lujosa que ésta. Se trata de las desventuras de una pareja de novios que visitan París en un grupo de turistas de la agencia Coock.

"París en 5 días" da ocasión para que nos formemos una idea bastante completa de la gran capital francesa, pues por sus escenas desfilan todas las joyas arquitectónicas y todos los sitios pintorescos de la gran ciudad. Interpretan los principales roles del film el gracioso actor ruso Nicolás Rimsky y la linda actriz yanqui Dolly Davis.

EL MARTES 10 ESTRENA EL VICTORIA

LA ESTUPENDA PRODUCCION FOX, SUPREMA VISION DE ARTE Y FANTASIA, INSPIRADA EN "LA DIVINA COMEDIA" Y EN LOS DIBUJOS DE G. DORE; LA PELICULA QUE TODOS DEBEN VER POR LA LECCION MORAL QUE ENCIERRA:

EL INFIERNO DEL DANTE

MAGISTRAL ARGUMENTO DE HONDA DRAMATICIDAD, INTERPRETADO POR PAULINA STARKE, DIANA MILLER, GLORIA GREY, RALPHLEWIS Y WILLIAM SCOTT.— IMPRESIONANTES CUADROS DE TORTURA Y DE HORROR.— SUNTUOSIDAD Y APARATO ESCENICO NUNCA VISTOS.— DESLUMBRANTES DESNUDOS FEMENINOS. —FOTOGRAFIA INSUPERABLE

FOX INDEPENDENCIA Y FIRMEZA

EN EL INFIERNO NO HAY MUJERES FEAS

"BAROCCO", LLENO AYER EN AMBAS FUNCIONES EL PRINCIPAL; HOY IRA NUEVAMENTE ESTA CREACION DE JEAN ANGELO Y CHARLES VANEL

El prestigio alcanzado por el material Gaumont D'Art llevó ayer al Principal una concurrencia tan extraordinaria, que ambas funciones se hicieron a tablero vuelto y en medio de la más viva espéctación de la concurrencia que ocupaba totalmente las aposentadurías de la elegante y amplia sala de la calle de Ahumada.

"Barocco" es un drama de honda humanidad y en todas sus escenas flota el espíritu del amor en todos los seres que actúan en el drama y es así como en algunos es la vanidad la que dirige sus actos, en otros la bondad y la ternura y en los más el odio y la venganza.

La interpretación de "Barocco", es otro detalle que cautivará la atención y entusiasmará a los aficionados al cine de arte. Jean Angelo, el estupendo actor que vimos en "La Atlántida" y en "Surcoff", aquí se presenta en un papel difilísimo y que sólo su talento de actor y su clara concepción artística le han permitido salir airoso de esta difícil prueba. Jean Angelo, con pequeños detalles de las manos o movimientos leves nos da a comprender toda la tragedia que agita su alma de médico de almas y de cuerpos. Su trabajo es aquí perfecto y pasarán muchos años antes de que veamos una cación dramática tan bien mantenida y sostenida durante todo el curso de los diez actos de la película.

Junto a Angelo, se destaca otro actor, el célebre galán societario de la Comedia Francesa, Charles Vanel.

La labor femenina está a cargo de cuatro bellísimas artistas que junto a su belleza y juventud, agregan su talento dramático que les permite afrontar los roles a su cargo y ser dignas colaboradoras de los dos colosos actores.

El acompañamiento orquestal del maestro Gómez satisfizo a la enorme concurrencia que aplaudió complacida los trozos de Debussy, Saint Saens, Bizet, Honneger, Ravel y Scriabin.

"SOMBRAS DE PARIS", POR POLA NEGRI, EN LOS TEATROS SETIEMBRE Y BRASIL

Un extraordinario elenco acompaña a la divina Pola en la interpretación de "Sombras de París", super producción Paramount que se estrenará hoy en los teatros Setiembre y Brasil. Figuran en el reparto Charles de Roche, Adolfo Menjou, Huntley Gordou, Gareth Hughes, Vera Reynolds y Rosa Dione.

El argumento de esta cinta es por el estilo de "Lobos de Montmartre". Pola hace el rol de "La Corneja", una gigolette de los cabarets de apaches del bajo París.

Vino la guerra y Fernando, "su hombre" figuró en las listas de los caídos en el campo de batalla. Mucho lloró la muchacha, pero su juventud, su despierta inteligencia y su belleza fuera de lo común, pudieron más que la pena. Al año encontramos a La Corneja tranformada en Mlle. Clara, una mujer solicitadísima de la cual se ha enamorado perdidamente nada menos que el prefecto de policía. Y este amor es tan grande que no vacila en casarse con ella.

Podía Clara haber sido feliz en su hogar, pero sentía nostalgia de sus locas noches de cabaret. Así era como, de vez en cuando, vestía su antiguo traje de gigolette y se iba a pasar bulliciosos momentos entre sus antiguos compañeros.

En una de estas furtivas escapadas, Clara se encontró con Fernando, su antiguo hombre, quien no había muerto.

PROXIMOS ESTRENOS

MAÑANA EN EL SPLENDID: "MI COMPAÑERA", POR IRENE RICH Y PAULINE GARON

Para sus clásicas funciones dominicales de moda de mañana esta sala central anuncia el estreno de una película selecta y apropiada al exquisito gusto de su público de sus célebres días Domingos. Nos referimos a "Mi compañera", una recia y hermosa comedia dramática, hecha de lágrimas y de sonrisas, que llega muchas veces hasta el hondo grito del drama, pero que siempre sabe mantenerse dentro de los límites de una sencilla y humana advertencia a todos los matrimonios del mundo.

Irene Rich y All Roscoe interpretan esta pareja de "compañeros". Pauline Garon los secundan en un simpatiquísimo rol, actuando como "partenaires" Joseph Swickard y Jean Debriaz.

MAÑANA EN EL IMPERIO ESTRENO DE: "INDIGNO DE QUIEN TE AMA", POR MARY ODETTE

Muy concurridas prometen verse las funciones de mañana en la Sala Imperio con el estreno del intenso drama social de gran lujo y original argumento titulado "Indigno de quien te ama". La presencia en el film de la encantadora actriz Mary Odette, una de las figuras más interesantes y destacadas de la escen muda, es ya de por sí, una razón para el éxito augurado. A esta debe agregarse el hecho de que la cinta se desarrolla en el ambiente más refinado de Londres y que su argumento está tomado de la realidad misma de la vida.

Todo en "Indigno de quien te ama" contribuye a que la película sea una obra maestra en su género. Los detalles tiernos y dramáticos están estudiados minuciosa y originalmente.

Veremos la tragedia de una muchacha, cuya vida fué una extraña cadena de infortunios y de felicidades, que se suceden con esa irregularidad y esa sorpresa que da la vida misma, donde tan pronto una alegría viene a poner un rayo de luz y de esperanza en medio de los más negros dramas.

TEATRO SANTIAGO

EMPRESA ERNESTO BOUQUET
Compañía Española de Zarzuela
JOSE PALMADA
HOY — SABADO 7 — HOY

Vermouth a las 6.15. Notable programa:

LOS GUAPOS — SERAFIN, EL PINTURERO

Noche a las 9.30. Grandioso éxito:

SANDIAS Y MELONES.

Notable estreno. La preciosa zarzuela:

EL ASOMBRO DE DAMASCO

Mañana, tres funciones escogidas.

TEATRO DE LA COMEDIA

EMPRESA ERNESTO BOUQUET
Compañía de Revistas Mexicanas
LUISA AROZAMENA
HOY — SABADO 7 — HOY

Vermouth a las 6. Noche a las 9.30. Grandioso estreno de la revista

EN TIERRA DE PANCHO VILLA

Cinco cuadros y apoteosis. Comenzarán las funciones con

MEXICANADAS

Mañana habrá tres funciones.

ALHAMBRA
CINEMA STAR
YUNCAY
CHILEAN CINEMA CORP.

HOY: especial y noche: Estreno

París en 5 Días

Lo más cómico, lo más lujoso, lo más original y alegre

creación de Nicolás Rimsky y DOLLY DAVIS

"EL INFIERNO DEL DANTE", EL MARTES 10 EN EL VICTOR

Reina general expectativa por asistir al anunciado estreno de la gran producción Fox de este año, la película gigante "El infierno del Dante" que el teatro Victoria anuncia para las funciones del próximo Martes 10 del corriente. La empresa del teatro y la Fox tienen amplia confianza en la buena acogida que dispensará el público a esta producción de valores excepcionales, que pinta con admirable técnica fotográfica, los cuadros horripilantes de los suplicios dantescos en los dominios de Satán. Miles de mujeres desnudas, expuestas a las torturas infernales, y grandes comparserías, magistralmente caracterizadas, dan al espectador la sensación exacta de la genial fantasía del poeta florentino. Los escenarios empleados, que representan pavorosas cavernas, extraños bosques y lagos obsesionantes, mantienen al espíritu en tensión; por esos sitios presentados con absoluta propiedad, desfilan los condenados: fals asesinos, ladrones, traidores, das, meretrices, avaros, desp vanidosos.

Un selecto cuadro de actores tiene a su cargo la inte tación de la obra, destacándose lina Starke, William Scott, Lewis, Gloria Grey y Diana La orquesta del Victoria está parando un programa especi música que acompañará apro mente la exhibición.

"EL ENGAÑO", LA CREACION SUPREMA DE POLA NEGRI EN TR DIAS MAS EN EL SPLENDID

Estamos a sólo tres días del estreno de un acontecimiento cinematográfico cuyo sólo anuncio ha interesado vivamente a los entusiastas del nuevo arte. Se trata de una super-producción Paramount de la exclusividad de la Casa Max Glücksmann y que está reputada como la creación más acabada y novedosa de la genial actriz polaca Pola Negri.

"El engaño" es un drama de una humanidad amarga y recia tratado con delicada finura psicológica y bien trabada reciedumbre dramática y en donde el choque eterno de las pasiones se desar dentro de una intriga tan como apasionante desarrol ambientes de gran lujo y s distinción en los cuales exóticos palacios y pintoresc teriores de puro estilo

SOLO DOS DIAS NOS SEPARAN DEL MAS GRANDIOSO SUCESO DEL ANO

Pasado mañana la SALA IMPERIO presentará la JOYA de las JOYAS

LA CHILEAN CINEMA CORPORATION SE ENORGULLECE DE PRESENTAR LA GENIAL PRODUCCION WARNER BROS

EL HERMOSO BRUMMEL

LA OBRA SUPREMA DEL REFINAMIENTO ESPIRITUAL Y DE LA PERFECCION CINEMATOGRAFICA

Jorge Bryand Brummel, figura portentosa, espíritu de fascinación irresistible y diabólico orgullo, no había encontrado hasta ahora quien pudiera resucitar su figura. Cabe a

JOHN BARRYMORE

considerado por la crítica como el más genial de los autores cinematográficos, la honra de presentar a nuestros ojos el tipo admirable de creador del dandismo, del seductor más grande que ha registrado la historia social del mundo entero.

La manufactura Warnes Bros, que nos ha deleitado tantas veces con producciones admirables, es la que ha logrado hacer revivir la época más brillante de la sociedad inglesa, cuando Jorge Brummel y el Príncipe de Gales, que fué más tarde Jorge IV de Inglaterra, se erigieron árbitros del buen gusto, en medio de fiestas e intrigas que han dejado un recuerdo imborrable y maravilloso.

JOHN BARRYMORE

el artista genial y el hombre más apuesto de la escena estadounidense aparece en este film secundado por

CARMEL MYERS, IRENE RICH,
MARY ASTOR Y WILLARD LOUIS

bajo la sabia dirección del famoso metteur
HARRY BEAUMONT

La prensa de todo el mundo ha estado de acuerdo en celebrar esta magna película con las frases más elogiosas que ha merecido nunca una obra de cine. Se la ha considerado como la elevación del cine al plano del arte más puro, como la expresión nueva y poderosa de la cinematografía. Los triunfos de

EL HERMOSO BRUMMEL

entre nosotros no harán sino corroborar la entusiasta opinión de la crítica mundial.

ADQUIERA SU LOCALIDAD HOY MISMO; TAL VEZ MAÑANA SEA TARDE

T. AV. MATTA
AVENIDA MATTA
FRENTE SAN ISIDRO

HOY ESPECIAL A LAS 6.10 Y NOCHE 9.20. DOS REGIOS ESTRENOS
Primera parte: La preciosa película en COLORES

LA VENUS AMERICANA

protagonizada por la actriz de líneas perfectas, ESTHER RALSTON. Los escenarios en que se desarrolla esta maravillosa película constituyen materialización de un ensueño. Concurso de las más famosas bellezas americanas
Segunda parte: Estreno de la hermosa comedia social de gran lujo, titulada:

LA LISONJA

protagonistas: MARGARITA LA MOTTE y JOHN BOWERS

T. Independencia - HOY - Artistas Unidos presentan la grandiosa producción del mago de la escena, D. GRIFFITH LA REINA DEL CIRCO Creación de la encantadora actriz CAROL DEMPSTER

Mundial
GALVEZ 447, PLAZA ALMAGRO
y COLON
SAN PABLO ESQUINA TEATINOS

SIEMPRE ESPECTACULOS
Gigantes
— HOY —
ESPECIAL: 6.15 Y NOCHE 9.30

Tom Moore y Florence Vidor en EL MAL DE LAS ESPOSAS
y Anita Stewart en "Amame porque te Quiero"

EL PROXIMO LUNES SE ESTRENARA EN LA SALA IMPERIO "EL HERMOSO BRUMMEL"

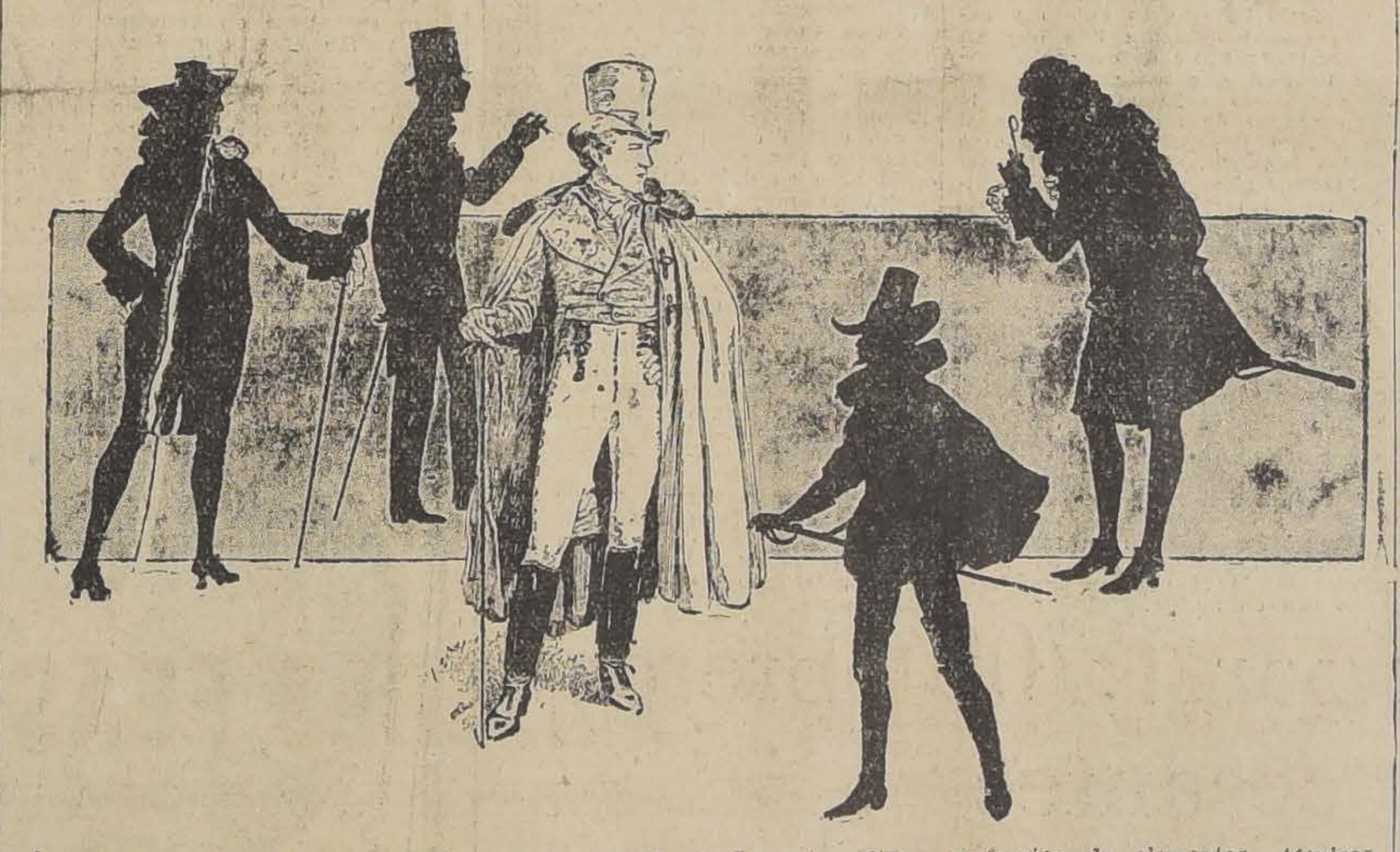

En informaciones anteriores hemos dado a conocer algunos juicios suscitados por "El hermoso Brummel" en la prensa argentina. Hoy copiamos otro de los artículos aparecidos en "La Nación" de Buenos Aires con motivo del estreno de la obra en esa capital. Helo aquí:

"**El hermoso Brummel**".—Tal vez ninguno de los grandes actores de la pantalla estadounidense hubiera podido competir con John Barrymore, en cuanto a cualidades de todo orden, necesarias para encarnar en un film la figura extraordinaria de Brummel, llamado el hermoso Brummel, árbitro de la elegancia en los años fastuosos de la corte inglesa durante el principado del que fuera después Jorge IV de Inglaterra.

"Jorge Brummel, el hombre más hermoso de su tiempo, árbitro del refinamiento, unía a sus prendas personales, ricas dotes de inteligencia y cultura. Fué gran amigo de Lord Byron, quien llegó a considerarlo uno de los genios de la época. De origen humilde y anónimo, logró escalar, por obra de su figura, de su ingenio y de su audacia, las más envidiables cumbres del prestigio. Triunfó odiado y admirado por los hombres poderosos de su tiempo, amado por las mujeres, amigo íntimo de príncipes y reyes, favorito de la suerte y del éxito. Jorge Brummel gozó de una existencia verdaderamente fabulosa, malograda por la miseria y la tragedia en el rincón oscuro donde fuera a esconder su cansancio de vivir.

"Este personaje excepcional y novelesco ha tenido en John Barrymore un intérprete brillante y en la medida de sus particulares exigencias, en la película "El hermoso Brummel" de estreno reciente, que abre así con éxito loable, la serie de producciones extraordinarias.

"Este film se ha realizado con encomiable riqueza decorativa y perfección de elementos técnicos, escénicos y artísticos. Y sobre todos estos méritos se distingue la labor interpretativa de los actores y actrices a cargo de los papeles principales. Mary Astor, Carmel Myers e Irene Rich, en tipos femeninos de índole adecuada a sus figuras y temperamentos, así como Willard Louis, Alex Francis y Richard Tucker, secundan a Barrymore en forma descollante.

"Sobre los valores anotados posee también "El hermoso Brummel" el de una dirección de acierto visible en todo su desarrollo.

"El film refleja a lo largo de sus quince actos que en ningún momento llegan a pesar, los hechos y las aventuras más teatrales del personaje, en escenas numerosas de gracia, sentimentalismo, amor y tragedia, a las que se agregan otras de atractivo espectacular y reconstrucción histórica animadas por un constante interés."

Este juicio de "La Nación" de Buenos Aires está fuera de toda parcialidad. El no significa nada sino una de las muchas alabanzas que esta portentosa película ha despertado dondequiera que se ha exhibido. Obra de selección y de arte puro, está llamada a triunfar entre nosotros en la misma forma que ha triunfado ante los públicos más exigentes del mundo. Sería inútil buscar en ella el detalle débil o el momento fatigoso. Su director, Harry Beaumont, a quien ya conocíamos por otras producciones admirables, ha llegado en "El hermoso Brummel", a la perfección técnica y artística, realizando con esta cinta lo más grande que el cine haya producido hasta hoy.

El estreno de esta película ha sido señalado para el Lunes próxima en la Sala Imperio.

UNA PRODUCCION DE ARTE QUE PLANTEA UNA CUESTION DE CARACTER; LA EDUCACION SENTIMENTAL DEL NIÑO EN "COMO MATE A MI HIJO"

Bastaría la grave y trascendental cuestión de carácter que se lanza en "Cómo maté a mi hijo" para interesar al público, si su presentación y valor artístico en general no fuera también un poderoso incentivo.

"Cómo maté a mi hijo" presenta en efecto un problema psicológico y familiar del más alto interés que debe golpear la conciencia de todas las madres. El carácter no se forma sólo con el amor maternal y menos cuando éste se prodiga con exceso y sin disciplina. La hermosa producción francesa plantea el caso de un muchacho que ha crecido entre los mimos y excesos de un amor maternal que se confunde casi con lo absurdo, lo cual es muy frecuente. El niño crece atormentado por la debilidad de su propio organismo y sobre todo por el desorden de su carácter, sin volunta, movido por las fuerzas exteriores y juguete de los influjos de afuera. Es un hombre que no piensa por sí mismo, que no resuelve nada sin consulta previa de su madre. Esto que podría parecer excelente es sin duda beneficioso cuando la tiranía del amor maternal no lleva al hijo al aislamiento y al desconocimiento del mundo. El niño debe afrontar desde pequeño la adversidad de la vida, conocer la realidad mundana, tener un concepto de la vida.

Así este muchacho crece temeroso ante todas las fuerzas del instinto; despreciando el amor, los más grandes sentimientos que le están privados por la educación sensible y enfermiza que le ha dado su madre. El drama surge por esto, doloroso y patético cuando el muchacho se ha transformado en hombre y debe asumir las responsabilidades de sus deberes de ciudadano ante la patria.

Pierre L'Hermite ha construído con este asunto una hermosa intriga cuyo desarrollo a la vez que educa conmueve profundamente.

"Cómo maté a mi hijo" es una obra educativa y conmovedora que llegará directamente el corazón maternal planteándole un problema en que va envuelta nada menos que la felicidad futura de sus hijos.

MAÑANA EN EL VICTORIA PROGRAMA FOX EN LA MATINEE

Como todos los Domingos, el Victoria ha seleccionado un interesante programa Fox, constituído por "Con la muerte al anca", cinta de aventuras y de emoción, por Tom Mix. A continuación se pasará la película interpretada por los famosos orangutanes de la Fox, "Don Juan el Mono", estreno absoluto en Chile, en la cual Pep, Max y Moritz tienen ancho campo para hacer toda clase de barbaridades y de graciosas monadas; "Un novio escocés" es otra cinta para el mundo infantil, completándose el seductor programa con la educacional "La cordillera" y un escogido noticiario.

"Cómo maté a mi hijo" se estrenará en los teatros de la empresa chilena Valenzuela Basterrica el Martes próximo.

10 -- MARTES -- 10

Cómo maté
a mi Hijo

PROGRAMA ANDES FILM

SETIEMBRE-O'HIGGINS

Almorranas (Hemorroides)

requieren un tratamiento cuidadoso. El UNGUENTO PAZO es el remedio más eficaz que se conoce hasta el día para el tratamiento de las Almorranas simples, sangrantes, con picazón o externas. Una o dos cajitas bastan. La firma de E. W. GROVE se halla en cada cajita.

Alcanfor 1.58 Gramo Zincóxido 1.44 Gramo
Acido fénico 0.79 " Cosmolina 23.23 "
Bálsamo de Perú 1.31 Gramo

AVENIDA — HOY — MINERVA
(CIA. CINEM. ITALO-CHILENA)

VICUÑA MACKENNA 624

Estreno de la intensa producción pasional de recia intriga dramática:

MARIPOSA DORADA

Cinta desarrollada en lujosos ambientes neoyorkinos y dedicada a la juventud femenina.

SAN PABLO ESQ. CHACABUCO

Soberbio programa doble. Estreno de la vibrante producción dramática:

EL OTOÑO DEL AMOR

Interpretada por MARY ALDEN, WILLARD LOUIS Y CARMEL MYERS. Y la super-producción de arte francés: La Víspera del Combate.

BIOGRAFO DEL CLUB DE LA UNION
HOY SABADO 7, A LAS SEIS Y MEDIA
WILLIAM FOX PRESENTA LA CELEBRADA PELICULA DE TRASCENDENCIA SOCIAL:
«EL PODER DE LA CALUMNIA»
POR GEORGE O'BRIEN Y JACQUELINE LOGAN
PROGRAMA MUSICAL
Suppe, El Estudiante, oberture
Nicodé, Canzonetta.
Catalani, Loreley.
Tango.
Massenet, Scenes Pitoresques.
Moszkowky, danzas españolas.
Foxtrot.
ENTRADA POR LA CALLE DE NUEVA YORK

ORIENTE LO QUE LOS HOMBRES IGNORAN Bello romance pasional por la gran actriz CLARA KIMBALL YOUNG
SAN FRANCISCO 178 - HOY

Ayer se celebró el día de la Universidad Católica

Con entusiasmo, el profesorado y alumnos de este establecimiento celebró ayer el día del Sagrado Corazón, Patrono del establecimiento.

En la mañana se realizó una misa solemne a grandes coros y en ella recibieron la comunión todos los alumnos de la Universidad.

El Rector, Presbítero señor Casanueva, pronunció una alocución a los asistentes.

En la tarde tuvo lugar el acto literario que se había preparado para conmemorar el Día de la Universidad.

Presidieron este acto, el Nuncio Apostólico Monseñor Masella, el obispo auxiliar de Santiago, Monseñor Castro, altos miembros del clero metropolitano, el Rector de la Universidad y otras personalidades.

El amplio salón de honor fué totalmente ocupado por una distinguida concurrencia.

Los diferentes números fueron muy celebrados, mereciendo grandes aplausos el discurso del presbítero don Clovis Montero.

Puso término a las festividades conmemorativas, la solemne consagración al Sagrado Corazón que tuvo lugar en la capilla de la Universidad Católica.

San Felipe no sufrirá ya escasez de agua potable

Debido a los importantes trabajos que se hacían para mejorar el servicio, especialmente en la cañería de aducción, estas nuevas obras han dado el mejor resultado, pues el estanque surtidor ha llegado a rebalsarse, como no había ocurrido en épocas anteriores.

Hoy se entregará el «Premio Martínez»

A las 6.30 P. M. se dará principio a la velada en que se hará entrega de la donación que el señor Marcial Martínez dejó para las mejores obras publicadas cada año.

El "Premio Martínez" lo recibirán este año los señores don Daniel Martner y don Mariano Latorre.

Para este acto, que promete revestir especiales caracteres, dado el acto significado que tiene, han sido especialmente invitados altos miembros de la instrucción pública, distinguidas personalidades de nuestro mundo social y político.

El programa de la velada de esta tarde es el siguiente:

1. Beethoven, primera parte, de la sonata N.o 8, Op. 1
no, por la señorita Dina
2. Discurso del profe
Francisco Noguera.
3. Soro, Nell Bosco",
por la señorita Lidia
acompañada al piano por
tor.
4. Entrega de los diplo
5. Chopin, estudio N.o
25, por la señorita Dina
6. Dignificación de la C
discurso por el profesor do
Noé.
7. Soro, Il Canto della L
manza por la señorita Laur
acompañada al piano por
tor.
8. La Novela Regional,
so del profesor don Julio
Cifuentes.
9. Massenet, Meditación
ópera Thais, violín con ac
miento de plano, por la
Olga Langlois.

$ 50.000.000 para préstamos de edificación en el presente año

RESEÑA DE LA ULTIMA SESION DEL CONSEJO SUPERIOR DE BIENESTAR SOCIAL

Se abrió, presidida por el Ministro de Previsión Social Dr. don Lucio Córdova y con asistencia de los consejeros señores Pérez, Sánchez don Osvaldo, Valdivieso don Fernando, Letelier don Aníbal, Morales don Bernardo y Adrián don Vicente.

Acta.—Se aprobó la de la sesión anterior.

Cuenta.—Se dió de los siguientes puntos:

CASAS DE PRESTAMOS

De haberse percibido últimamente por saldos sobrantes de remates de prendas la suma de $ 1,232.53.

OFICINA DE BIENESTAR SOCIAL DE CONCEPCION

De la labor realizada por esta oficina durante los meses de Mayo y Junio y que comprende la clasificación de 40 propiedades, la demolición de 17 habitaciones, reparación de 75 y reconstrucción de 28.

CAJA HIPOTECARIA

De un oficio de esta institución en el que se da cuenta de haberse acordado últimamente los siguientes préstamos de edificación: a empleados de la Casa Grace $ 807,000; a doña Juana Metzdorf de Gabler, $ 500,000.

SOLICITUDES DE PRESTAMOS PARA EDIFICAR LA CASA PROPIA

Se acordó advertir a todos los que soliciten estos préstamos que averiguen previamente si la Caja Hipotecaria extiende sus préstamos al barrio en que se va a edificar, a fin de evitar pérdida de tiempo; pues el decreto que fija los barrios edificables exige esa condición para la aceptación de estos préstamos.

ADMINISTRACION Y RECAUDACION DE LAS POBLACIONES QUE CONSTRUYAN LAS ENTIDADES DE EMPLEADOS Y OBREROS CON PERSONALIDAD JURIDICA, PARA SUS ASOCIADOS

Se dió cuenta de los estudios que ya ha realizado la Comisión encargada de proponer medidas para la fiscalización de la recaudación de las mensualidades que deberán pagar los adquirentes de las casas, haciéndose notar la gran importancia que tiene esta cuestión, pues de la puntualidad en el pago de estas cuotas depende el pago de los dividendos semestrales que deben hacerse a la Caja de Crédito Hipotecario por los préstamos de edificación.

La Comisión anunció para luego el informe que está redactando y solicitó para la mejor solución del problema, la cooperación de todos los señores consejeros, para lo cual pedía se hiciera presente cualquiera idea que se estimara útil para este estudio.

COMPAÑIA GENERAL DE CONSTRUCCIONES SOCIEDAD ANONIMA

A propósito de una presentación de esta Compañía, en la cual propone la construcción de 3,000 casas baratas que adquiriría el Consejo para traspasarlas a los obreros, se acordó manifestar que el Consejo no dispone de fondos para una operación de esa naturaleza; pero la Compañía podrá concurrir a las propuestas públicas que se pedirán oportunamente para la construcción de casas netamente de obreros que el Consejo proyecta realizar luego en los terrenos que posee en esta ciudad, haciendo uso de fondos que ha solicitado se consulten en la Ley de Presupuestos.

FONDOS DE EDIFICACION PARA 1926

El señor Ministro dió cuenta de estar ya firmado el decreto que fija la cuota de dinero para préstamos de edificación en el presente año, decreto que es como sigue: "Santiago, 3 de Agosto de 1926.—N.o 659.—Visto lo dispuesto en el artículo 15 del decreto-ley N.o 308 de 9 de Marzo de 1925; el acuerdo del Consejo de la Caja de Crédito Hipotecario y la indicación del Consejo Superior de Bienestar Social, decreto:

1.o Fíjase en $ 50.000,000 la suma necesaria para atender, durante el presente año los compromisos derivados del decreto-ley 308, de 9 de Marzo de 1925.

2.o Autorízase a la Caja de Crédito Hipotecario para que de acuerdo con el artículo 12 del citado decreto-ley, proceda a emitir los títulos de crédito correspondientes, a fin de dar cumplimiento a lo dispuesto en el artículo 11 del decreto-ley 308, hasta por la suma señalada en el número 1.o del presente decreto.

Tómese razón, regístrese y comuníquese.—(Firmado.— **Figueroa L.** —**L. Córdova.**"

SOLICITUDES DE EDIFICACION

Se acordó aprobar y despachar a la Caja Hipotecaria la solicitud de doña Elena Salas de Gandarillas, para edificar 32 casas en la calle de los Valdeses.

Pasaron en estudio a la Comisión de Santiago las siguientes: de doña Elena Vega, de don Enrique Ellwanger, de don Jorge Weiss, de doña Ana Larraín Gandarillas, de don Arturo Vieira Da Cunha, de don Alberto Parodi Penjean, de don Manuel Vargas Reyes, de don Pablo A. Murré, de don Vicente Zaccarino, de don Ceverino Pazos Esteves, de doña Julia Gandarillas v. de Larraín, de doña Berta Román C., de doña Amelia Opazo Vásquez, de don Froilán Marticorena, de Rancagua, de don J. E. Peña Villalón, de don Arturo Ruiz Rodríguez, de doña Emilia Albelo de Reyes, de Empleados de Correos y Telégrafos, de doña Rosa Ocampo de Rioseco, de don Benjamín Andrade, de don Eduardo Valdivieso, de don Octaviano Jerez Rojas, de las Rvdas. Monjas Sacramentinas, de la Asociación de Empleados de la Compañía Chilena de Electricidad, de don Roberto Loveinsteins, de don Víctor Wood, de don Julio Correa Gómez, de don Feliciano Alvarez y de don Manuel Loutrido Conde.

SOLICITUD DE REPARACION

De acuerdo con lo informado por la Oficina Técnica, se aprobó una solicitud de reparación de la propiedad N.o 3536 de la calle Covarrubias de don Arturo Ruiz Rodríguez, y se acordó pasar los antecedentes a la Caja Hipotecaria.

PARA INTERNAR PLATANOS Y PIÑAS POR CHAÑARAL

Solicitó autorización del Ministerio respectivo el representante de la Andes Copper Mining Co. fundando su petición de que esa Compañía, en los departamentos que tiene control directo, exige la ley seca, y siendo la fruta a la vez alimento y un refrescante, aleja el deseo de consumir bebidas alcohólicas.

En vistas de estas consideraciones, de lo informado por la Dirección de los Servicios Agrícolas y siendo permitido el desembarque de esas frutas por Valparaíso, Talcahuano y Los Andes, en la tarde de ayer el Ministerio de Agricultura dictó un decreto por el que se autoriza la internación de las frutas tropicales antes nombradas por el puerto de Chañaral.

Esta autorización— establece el decreto aludido—regirá mientras no se compruebe que dichas frutas traigan alguna plaga susceptible de propagarse en el país.

PARA LA INTERNACION DE PRODUCTOS ALIMENTICIOS

CAFE, TE, YERBA MATE, ARROZ, ACHICORIA, AZAFRAN, CALLAMPAS, CANELA, CANELON, CLAVOS DE OLOR, CACAO Y PIMENTON

El Ministro de Agricultura dictó ayer un decreto por el que se declara podrá efectuarse sin necesidad del certificado que establece la Ley de Policía Sanitaria Vegetal, pues se trata de productos que son destinados exclusivamente a la alimentación.

Agrega el decreto que la internación de los artículos antes nombrados, en lata, podrá efectuarse por todos los puertos de la República, sin estar sometidos a la revisión de la Ley de Policía Sanitaria Vegetal para las plantas, semillas y otros productos capaces de servir de vehículo a las plagas de la agricultura.

Establece, además, ese decreto, que la internación de arroz, comino, maní y cacao, quedará sometida a las siguientes reglas:

a) Se permite su libre internación por los puertos de Arica, Iquique, Tocopilla, Antofagasta y Taltal, quedando prohibido su reembarque desde estos puntos para los puertos del Sur. Los ferrocarriles tampoco admitirán carga de esta naturaleza destinada a los puertos situados más al Sur del límite de la provincia de Antofagasta.

b) La internación del arroz, comino, maní, cacao, podrá hacerse por el puerto de Coquimbo, debiendo ser revisados en la aduana de ese puerto por el inspector del Servicio de Policía Sanitaria Vegetal residente en La Serena, dándose cumplimiento a lo dispuesto en la ley y reglamento respectivo.

c) En Valparaíso, Talcahuano y Los Andes, se hará la revisión en la forma que se hace actualmente.

d) Se permitirá la internación de estos mismos productos por el puerto de Corral, debiendo efectuarse su revisión en ese puerto por el inspector de Policía Sanitaria Vegetal residente en Valdivia.

e) En caso de constatarse de que cualquiera de estos productos viniera infestado por algunas de las plagas existentes o no en el país, quedará sometido a las disposiciones generales de la Ley y Reglamento respectivo.

UN VIAJE DE TURISMO A EL VOLCAN

SE EFECTUARA EL 15 DE AGOSTO

Reina entusiasmo en los diferentes círculos por asistir a este paseo que organiza un grupo de entusiastas personas de Santiago.

Se partirá en tren especial a las 7 de la mañana del día indicado, desde la Estación de Pirque. Tanto el Ferrocarril de Pirque, como el comando del Batallón de Exploración, han dado todas las facilidades del caso para asegurar el éxito de esta interesante excursión.

Acompañará a los excursionistas la Banda de la Casa de Huérfanos, que será bautizada solemnemente en El Volcán, con el nombre de "Orfeón Monte Carmelo". Serán padrinos los habitantes de ese pueblo y todos los turistas que vayan ese día.

Las tarjetas para este viaje están a disposición de los interesados en Estado 91, en Puente 756 y en el Restaurant Las Baleares de la misma calle.

Nuevo Relator de la Corte de Apelaciones de Santiago

El Ministro de Justicia ha expedido en la tarde de ayer un decreto por el que se nombra Relator de la Corte de Apelaciones, en la vacante dejada por el señor Agustín Fontaine, a don Ramón Sans Frías.

El Rotary Club rindió un homenaje al Ministro de Panamá

EN LA ULTIMA SESION CELEBRADA POR ESTA INSTITUCION

Presidida por don Eduardo Moore y con asistencia de los señores Héctor Boccardo, Carlos Dávila, Jorge S. Laing, W. M. Miller, Alejandro Montero, Norman Rowe, Alejandro Méndez, Francisco Mardones, Carlos Silva Cruz, Ernesto Barros Jarpa, Alfredo Amenábar Ossa, Ricardo Montaner B., César Cordovez, Armando Carvajal, Carlos J. Nacimento, Marcial Martínez F., Manuel Gaete Fagalde, Manuel Barahona, José Lefevre, Luis Kappes, Carlos Justiniano, Jorge Valdivieso Blanco, Carlos Beeche Caldera, Federico Villaseca Mujica, Luis Feliú Hurtado, Daniel Amenábar Ossa, Daniel Palacios Olmedo, Luis Barros Valdés, Pedro Aguirre Cerda, Luis Carvajal y Caupolicán Pardo, celebró su 47.a sesión el Rotary Club de Santiago, de 12.30 a 2.25 en el Club de la Unión.

Excusaron su inasistencia los señores Eric Klein, Luis Barros Borgoño y Enrique Kohn. Están ausente con permiso del Club don W. M. Collier, don A. Niura, don P. Cordner, don N. Jackson, don R. Ackerman y don R. Hamilton.

Se dió cuenta y mostró a los asistentes el diente hecho con madera de espino con que el Rotary Club de Santiago contribuirá para la construcción de la gran rueda que con madera de todas partes del mundo se construye en Carbondale (Estados Unidos). Igualmente de un afiche de un huaso chileno y una bandera chilena.

Se acordó dirigir un cable a don Rodolfo Ackerman a bordo del vapor "Santa Luisa", deseándole toda clase de felicidades y un pronto regreso a Chile.

Fueron aceptados como socios de la institución los siguientes señores: J. Pérez Canto, E. Gálvez, Miguel Martínez U., W. Schrewsbury y W. Page.

Don Marcial Martínez usa de la palabra para despedir a don José Lefevre quien muy pronto emprenderá viaje a su patria y manifiesta que tuvo el gusto de conocerle como representante de la República de Panamá en diferentes otros países, encontrando siempre en él no sólo al diplomático sagaz que actúa para su patria sino que también al amigo atento y sincero. El que hoy motiva esta manifestación ha sabido hacer positivo el acercamiento entre nosotros y su país, dando pasos de adelanto que son muy apreciados por nosotros. Vuelve a su patria con el objeto de asistir al Congreso Panamericano que se efectuará en esa hospitalaria República para después seguir a Colombia como Ministro, donde, sin duda, llevará la idea de fundar el Bogotá Rotary Club. Concluye don Marcial Martínez expresando que el deseo de todos los rotarianos y de todos los chilenos es el que obtenga todas las facilidades posibles en todas sus futuras actuaciones que de seguro serán tan brillantes como las que ha realizado en Chile.

Vivamente emocionado, don José Lefevre agradece la manifestación de aprecio de que es objeto y expresa que justamente hoy que va a abandonar Chile es cuando siente esa tristeza que aflige el corazón al ver como debe alejarse de la gran cadena de afectos en la cual ha vivido llegando a considerarse de los nuestros, al extremo de preguntarse: ¿No seré yo más chileno que los mismos chilenos? ¿No querré yo más a ellos que lo que ellos me quieren? "Quiero halagarme con que la balanza quede perfectamente establecida".

Está convencido del porvenir de Chile, quien, como lo dijo Bolívar, tiene grandes fuentes de riquezas vírgenes, y aún cuando considera que las pequeñas nubes que empañan el horizonte son accidentes lógicos, deben durar poco. Termina don José Lefevre prometiendo volver muy pronto y manifestando que va a Bogotá como representante de su país, del Rotary Club y de todos los chilenos en toda forma, como también que en todas partes donde él se encuentre contemos con un amigo.

A continuación del festejado hizo uso de la palabra don Ernesto Barros Jarpa quien tuvo para el que era objeto de la manifestación, elogiosos conceptos, haciendo resaltar principalmente las atenciones esmeradas que mereció tanto de él como de su distinguida familia en cuya mansión, que es el punto de reunión de todos los centro-americanos, pudo conocer los más altos funcionarios de Washington.

Expresa en seguida los muy gratos recuerdos que conserva de su estada en la República de Panamá, donde tuvo el gusto de hablar largamente con su antiguo amigo don Octavio Méndez Pereira, estudiante chileno, a quien, a la sazón, encontró ocupando una de las carteras de Ministro, como asimismo con muchos otros representantes del Gobierno de dicha hospitalaria República por cuyas conversaciones pudo darse cuenta cabal del gran prestigio de que goza y el gran cariño que todos le tienen a nuestro distinguido diplomático.

Va a Colombia con una misión muy importante, semejante a la de aquellos antiguos comendadores que venían a la América durante los primeros gritos de independencia; cargo difícil que le encomienda su Gobierno por ser la persona indicada para su desempeña y cree que asimismo muy pronto lo llamará a su seno a desempeñar un cargo aún mucho más importante.

Terminó deseándole toda clase de felicidades y que sus futuras actuaciones sean coronadas por el éxito.

Se acordó que don Daniel Palacios diera una conferencia en la próxima sesión, enseñándonos en diez minutos lo referente a la Industria Minera en Chile.

El directorio acordó dirigir una nota de condolencia a don Rodolfo 2.o y a don Pedro 1.o por la desgracia caída en sus hogares por el desaparecimiento de don J. Jaramillo Bruce.

BUSCANDO EL ABARATAMIENTO DEL PESCADO

EN LA COMISION DE FOMENTO A LA PESQUERIA

Se reunió ayer tarde bajo la presidencia del Ministro del ramo, señor Larraín Prieto y continuó estudiando las normas que fijen la orientación para aumentar en el menor tiempo posible la mayor producción del pescado.

Con tal objeto hubo la idea general, que quedó en estudio, de que el Estado contribuya con una suma determinada para suscribir acciones preferidas o para entregar elementos de pesca, a las sociedades que se comprometan a vender al consumidor los pescados a precios bajos que se fijarían según una clasificación especial.

Un llamado a las personas caritativas

La señora Carmen Samaniego de M. se encuentra en Santiago desde hace varios días, sin recursos, enferma y con una hijita de corta edad. Necesita partir a Iquique a reunirse con su marido, que se encuentra gravemente enfermo, y para esto solicita por intermedio de "La Nación" el socorro de la gente caritativa.

Se encuentra alojada en la calle Santa Isabel 366.

ACUERDOS DE LA CA MINORISTA DE C MERCIO

RELATIVOS AL REGLA SOBRE QUIEBRAS

En nuestra edición de
blicamos una información
aparecían las ideas propu
esta institución en cuanto
cesidad que existe de que
el reglamento sobre las

Debidamente informado
en situación de comunicar
tros lectores que los miem
la Cámara están vivamen
resados en seguir una
tendiente a la realización
propósito y de otros que
beneficio del comercio en

SOBRE INDUSTRIA, CULTURA Y COLO ZACION

INFORMA EL MINISTRO DESPACHO AL PRESI DE LA REPUBLIC

Ese Secretario de Esta
viado al Presidente de la
blica la memoria corres
al presente año de los
mentos a su cargo.

Esta Memoria es una
detallada y completa de
labor que han desarrol
departamentos, desde
en que fueron creados,
Octubre de 1924 y de las
secciones dependientes,
mente los establecimien
señanza y Servicios de
Agrícola, Instituto A
Escuela de Medicina V
Escuela Práctica de A
el Servicio de Divulga
paganda, el Servicio de
tura y Fruticultura, la
nitaria Animal y Veg
taciones Agronómicas
Industrial de Hombr
za Profesional Feme
cimientos de enseñan
nados, etc.

En la última parte
moria vienen todas las
tadas por esos Depa
conteniendo diversas
de interés para su mejor
sión y cumplimiento.

PRONOSTICO DEL TIEMPO

UNA GRAN DEPRESION PRINCIPIA A AFECTAR EL PAIS. - LA INTENSA RADIACION SOLAR LLEGO A 1,938 CALAORIAS

En las últimas 24 horas se han producido importantes cambios atmosféricos, provocados por el rápido aumento de la radiación solar.

Una gran depresión ciclónica se aproxima por el Oeste. El descenso barométrico ha sido general en el país. Los aparatos registradores del Observatorio indican un descenso continuo desde la madrugada del Jueves.

El estado del tiempo se manifestó como sigue:

ZONA NORTE: Hubo buenas condiciones atmosféricas generales. A las 6 de la mañana se produjo un fuerte temblor en el sector Vallenar, Copiapó y Coquimbo.

ZONA CENTRAL: Hubo buen tiempo general, desarrollándose en la tarde una ligera onda de calor. Las máximas subieron de 25 grados a la sombra en muchos puntos.

ZONA SUR: Hubo buen tiempo hasta Cautín. De Valdivia al Sur ya se ha iniciado el cambio de tiempo con densas neblinas y lloviznas. En la isla de Huafo se ha desencadenado un furioso temporal del Noreste de más de 1,200 metros por minuto.

RADIACION SOLAR: Existen 34 manchas solares en dos grupos. La radiación solar es muy intensa. La Constante Solar llegó a un máximum en el día de ayer de una caloría 938 milésimas.

PRONOSTICO DEL TIEMPO: En las próximas 24 horas la depresión ciclónica principiará a afectar la zona Sur, declarándose el mal tiempo, con probabilidades de fuertes vientos y lluvias .La zona Central será afectada sólo parcialmente y posiblemente el cambio de tiempo se propague con cierto retraso. — **Observatorio de El Salto, a las 22 h. del 6 de Agosto de 1926.**

Para ocupar 1,700 obreros cesantes

El Director General de Obras Públicas tiene en la actualidad en estudio un proyecto de mejoramiento y reparación de diversos caminos de esta provincia.

Según este proyecto, que es posible sea enviado en la semana próxima al Ministro de Obras Públicas, se destina la suma de un millón 800 mil pesos, dinero que, como lo decimos, será destinado a reparar las principales vías terrestres de acceso a esta capital y que se encuentran en pésimas condiciones debido a los temporales últimos.

EJERCITO Y ARMADA

EL GENERAL DE INTENDENCIA.—Don Maximiliano Bisquert, ha presentado la renuncia del cargo de tesorero de la Comisión pro Hospital Militar y de miembro de la Comisión pro Monumento a Baquedano, habiendo sido designado en su reemplazo, el Coronel de Intendencia don Fabio Cruz Correa.

HAN ASCENDIDO AL GRADO DE CORONELES. — Los Tenientes Coroneles señores Acasio Rodríguez, quien seguirá de Jefe del Estado Mayor de la III División de Infantería; don Javier Palacios Hurtado, quien continuará de Comandante del Destacamento Magallanes y don Fernando Sepúlveda, que continuará como jefe de la III Brigada de Caballería de Angol.

EL CAPITAN DE ADMINISTRACION.— Don Luis Porcella, el Ministerio de Guerra le concedió su retiro del Ejército tomando en consideración la calificación que hizo de su hoja de servicios la Junta Calificadora de Méritos.

AL MAYOR DON LUIS PARADA.—Se le aceptó la renuncia que presentó del puesto de profesor de la Academia de Guerra y, en su reemplazo, se designó al capitán don Luis Soza.

AL JEFE DEL CANTON N.o 6 DE RECLUTAMIENTO. — Teniente Coronel en retiro, don Alberto Herrera, se le aceptó por decreto de fecha de ayer, la renuncia que presentó del cargo que desempeñaba.

CAMPOS DE EJERCICIOS PARA LA AVIACION.— Serán destinados los Campos de Peñalolén y que en la actualidad son ocupados por la III Brigada de Caballería.

En estos campos los aviones harán diversos ejercicios de combate, tales como lanzamientos de bombas, tiros de combate, etc.

HAN OBTENIDO EL NOMBRAMIENTO.—De Mayor el Capitán don Raúl Benaprés, quien continuará prestando sus servicios en el Estado Mayor General y de Capitán, el Teniente don Manuel Lagos, quien dejará de pertenecer al Chillán y pasará a prestar sus servicios al Regimiento Pudeto.

CIGARRILLOS
CABECEADOS
ORO
M R
PAPEL MAIZ
CORRIENTES 20 cts
ESPECIALES 40 cts

500 TERNOS
200 ABRIGOS
rezagados por mitad del valor desde hoy en "EL PRECIO FIJO", DELICIAS 2675, casi esquina Sotomayor.

ATOQUINOL CIBA
EL MEDICAMENTO POR EXCELENCIA EN EL TRATAMIENTO DE LA
REUMA y GOTA
QUE DESPUES DE CORTA MEDICACION DA ALIVIO AL ENFERMO, Y USADO CON REGULARIDAD HARA DESAPARECER LAS INFLAMACIONES ARTICULARES
Atoquinol se toma en comprimidos o en forma de pomada que se aplica por medio de fricciones sobre las partes dolientes.
Para afecciones crónicas se recomienda un tratamiento combinado de comprimidos y pomada de Atoquinol.
FIJESE BIEN EN LA MARCA "CIBA"
En toda buena farmacia, en tubos de 20 comprimidos y pomada 25 gramos. Los envases llevan instrucciones.
Unicos fabricantes:
SOCIEDAD PARA LA INDUSTRIA QUIMICA EN BASILEA (Suiza)
Agentes generales: Emilio Haas y Cía., Santiago, Miraflores 382. Casilla 2668
Base: Eter alílico del ácido fenilcinconínico.

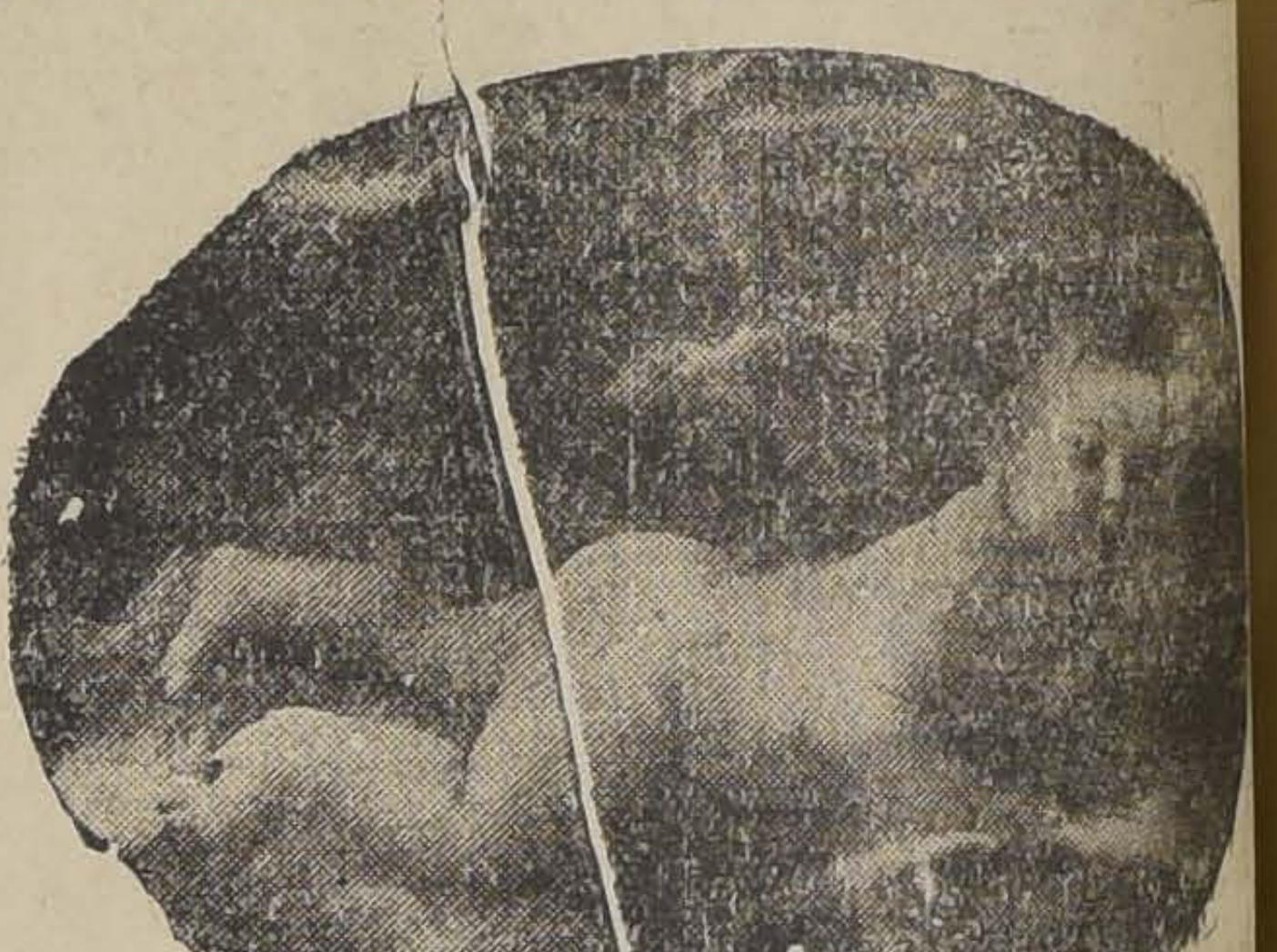

¿Es su hijo tan sano, tan robusto, tan bonito como éste?
Si no, dele LECHE LECHERO sin demora.

LA MADRE NOS ESCRIBE

Casilla 33
Quilpué, Mayo 1.o de 192

Señores WEIR, SCOTT & CIA. Valparaíso.

Muy señores míos:

Teniendo que criar a una pequeña criatura con alimento artificial, me fué recomendada su Leche marca "LECHERO", y como ésta ha probado ser por demás satisfactoria, me siento obligada a escribirles para demostrarles los resultados de mi experiencia, para que así otras madres se decidan a usar de este excelente alimento.

Incluyo una fotografía de Anita María, de edad de 10 meses, la que no se ha alimentado nada más que con "LECHERO", desde que tenía 15 días, y la cual se le ha dado siguiendo estrictamente las instrucciones indicadas en la lata. De vez en cuando se le ha dado un poco de Agua de Gavilla que le ha hecho efectos de laxante. Ella tiene actualmente 12 meses y todavía se sigue con éxito la misma dieta.

De Uds. muy Atta. y S. S.
Señora D. E.

EXTRACTO DE LA REVISTA MEDICA DE CHILE, DE UN ARTICULO ESCRITO POR EL DOCTOR LUIS CALVO MACKENNA, PROF. EXTR. DE MED. INFANTI

"De regreso a Chile, el profesor don Roberto del Río insinuaba, en cierta ocasión, que creía de interés estudiar la cuestión de la leche condensada en la alimentación de los lactantes, pues, según su experiencia, en muchos niños su empleo iba seguido de un rápido aumento de peso, en medio de satisfactorias o muy buenas condiciones de salud. Decía el profesor del Río que no eran pocos los casos en que había podido constatar que el uso de la leche condensada en niños que no toleraban otro género de alimentación, había solucionado en forma imprevista y por demás satisfactoria el serio problema del régimen alimenticio de dispépticos, atrépticos o atróficos".

El Presidente de la República presenciará la gran contienda inter-provincial de mañana

LA ESCUADRA COMBINADA DE VALPARAISO Y ACONCAGUA, ENFRENTARA A LA DE SANTIAGO, A LAS 3 P. M., EN LOS CAMPOS DE SPORTS DE ÑUÑOA

La gran contienda de mañana en los Campos de Sports de Ñuñoa entre el seleccionado de las provincias de Valparaíso y Aconcagua y el combinado de la Provincia de Santiago, ha despertado gran entusiasmo en esta localidad, en el vecino puerto y pueblos vecinos.

EL CUADRO DE VALPARAISO Y ACONCAGUA

Desde principios de la semana el cuadro que representará a estas provincias está concentrado y sometido a un riguroso entrenamiento. Ayer ingresó al campo de entrenamientos el delantero del Wanderers Cartagena. Los muchachos se encuentran en buenas condiciones de preparación y reunen aptitudes suficientes para alcanzar una figuración brillante aún cuando no se ha elegido el team en su forma oficial, se cree que algunos cambios fundamentales se harán con el objeto de que pueda el elenco responder a la actuación que todos confían.

EL POSIBLE CUADRO PORTEÑO

En los círculos deportivos porteños se cree que la Liga Valparaíso eligirá el siguiente team en representación de Valparaíso, conjunto que cuenta con numerosos defensores:

Hill
Urrejola Poirier
Cartagena Elgueta Calderón
Délano Bravo Subiabre
García González

En algunos círculos, de los cuáles se ha hecho eco la prensa, se cree que el cuadro integrado por estos jugadores dejaría en situación a Valparaíso para medirse en condiciones normales contra las fuerzas de la capital y presentar combate desde los primeros momentos.

UN TREN ESPECIAL VENDRA A SANTIAGO

La Liga Valparaíso ha obtenido que el Domingo corra un tren expreso especial que partirá a las 7.30 A. M. del puerto y que regresará de la capital a las 8.30 P. M.

Numerosos aficionados se han inscrito para este convoy excursionista. De manera que tendremos presenciando el match a la "brava" y entusiasta barra porteña.

EL ARBITRO DE LA CONTIENDA

La Liga Valparaíso envió a la Federación Chilena la siguiente terna de árbitros: señores Norberto L. de Guevara, Alberto Sabugo y Luis Reginato.

El Comité Local de la dirigente designó en la tarde de ayer al señor Guevara, distinguido aficionado y ex-dirigente de reconocidos prestigios.

EL PRELIMINAR

Como indicamos ayer, el preliminar estará a cargo de los cuadros infantiles del Ibéria de Melipilla y Wanderers de esta capital, el que se iniciará a las 2 P. M.

CONCURRIRA EL PRESIDENTE DE LA REPUBLICA

En la entrevista que sostuvo ayer con el Presidente de la República el Jefe de la Sección Deportes de "La Nación", en compañía del diputado por Temuco señor Aníbal Gutiérrez y del delegado especial de la Liga Temuco señor Enrique Jara, S. E. expresó que asistiría gustoso el Domingo a los Campos de Sports de Ñuñoa para presenciar la brega inter-provincial.

Por su parte la Federación Chilena ha invitado oficialmente al Primer Mandatario, Ministros de Estado y altas personalidades.

"EL GOBIERNO DESEA QUE CADA CIUDAD Y AUN EL MAS MODESTO VILLORRIO POSEA UN CAMPO DE DEPORTES APROPIADO'

DECLARA EL PRESIDENTE DE LA REPUBLICA DURANTE LA AUDIENCIA ESPECIAL QUE CONCEDIO AYER AL DELEGADO DE TEMUCO, SEÑOR ENRIQUE JARA

En la tarde de ayer el Presidente de la República recibió en audiencia especial al delegado de la Liga de Football de Temuco, señor Enrique Jara, que se encuentra en esta capital en misión extraordinaria.

Acompañaron al señor Jara el diputado por Temuco, señor Aníbal Gutiérrez, y el jefe de la Sección Deportes de "La Nación".

El señor Jara expresó a S. E. que había recibido el honroso encargo de presentar al Primer Mandatario el afectuoso saludo de los deportistas de Cautín. Agregó que la misma juventud, que a su paso por aquella provincia lo había aclamado como candidato, quería en esta oportunidad tributarle su homenaje. Dió a conocer el estado actual del football en Temuco y algunos antecedentes relacionados con el campo deportivo que existe en esa ciudad.

El señor Figueroa Larraín, que es un gran admirador de los deportes, después de agradecer el cordial saludo de los temuquenses, manifestó que la educación física era tan importante como la educación moral, y que el axioma de "men sana in corpore sano" no debería ser jamás olvidado. Agregó que de Tacna a Punta Arenas, en todas las clases sociales, debía darse importancia extraordinaria a los ejercicios corporales y seguir siempre el ejemplo de nuestros aborígenes que, con Caupolicán a la cabeza, formaron una raza fuerte e indomable mediante el cultivo de las manifestaciones al aire libre. En Buenos Aires y Montevideo—agregó—los grandes clubs son verdaderos círculos sociales y deportivos. Con pesar presencié en Buenos Aires la actuación de nuestros compatriotas en jornadas footballísticas: con un jugador de Talcahuano, otro de Valparaíso y un tercero de Santiago no puede triunfarse si antes estos elementos no se entrenan convenientemente en conjunto. El football es una máquina que necesita para su funcionamiento normal que todos sus engranajes marchen armónicamente. El gran triunfo de los uruguayos, de resonancia mundial, se debió al conocimiento mutuo de los componentes de aquel conjunto.

Estoy cierto que los dirigentes sabrán inspirarse en el ejemplo de los otros países, ya que no debemos desconfiar de nuestra raza.

En cuanto a las peticiones australes, el Gobierno desea que cada ciudad y aún el más modesto villorio posea un campo de deportes apropiado. En Temuco considero que el terreno debe ser entregado a la Liga de Football de aquella localidad y que los alumnos del Liceo deberán incorporarse o bien como club a la Liga o individualmente a los diferentes clubs que forman en las filas de la dirigente local. Por lo demás, la disciplina en el deporte es tanto o más necesaria como en cualquiera otra manifestación de la vida.

Finalmente S. E. se refirió a los lances que había presenciado en los otros países, a los comentarios favorables de la prensa para algunos árbitros chilenos que dirigieron contiendas internacionales y a otros tópicos de verdadero interés.

La audiencia duró cerca de una hora, demostrando S. E. ser un profundo conocedor de las actividades deportivas nacionales.

El señor Jara abandonó la sala presidencial reiterándole al Primer Mandatario el reconocimiento de los deportistas de Temuco por la acogida que le dispensó a sus peticiones.

EL REAL DEPORTIVO ESPAÑOL JUGARA EN CHILE

SU DELEGADO ESPECIAL, SEÑOR BRU, ACCEDE A UNA PETICION FORMULADA POR LA COLONIA RESIDENTE Y POR EL CORRESPONSAL DE "LA NACION"

Por el expreso de la mañana de ayer llegó a Santiago el señor Francisco Brú, Secretario del Real Deportivo Español, entrenador oficial del cuadro combinado de España y delegado de este país ante la Federación Internacional de Football.

El señor Brú venía acompañado desde Los Andes por el señor Francisco Grau, entusiasta deportista radicado entre nosotros y que fué compañero de lides footballísticas en España con el señor Brú.

En la Estación el distinguido huésped recibió el saludo de los Directores de la Federación, señores Cariola y Flores, de los dirigentes y socios de la Unión Deportiva Española y del redactor deportivo de "La Nación".

"Ya tuve la grata sorpresa — nos dice el señor Brú,— al descender del tren, de recibir en Juncal el saludo de este gran rotativo por intermedio de su corresponsal especial en Los Andes. En plena cordillera recibí a la vez el cariñoso abrazo de Rosendo de Santiago y Juan Legarreta a nombre de la colonia española de Santiago y especialmente de sus deportistas.

Aunque tenemos casi el compromiso de seguir el viaje directo a Lima no puedo desentenderme de la petición que me han hecho los representantes de la Colonia española y el corresponsal de "La Nación", en el sentido de llevar a efecto presentaciones en este país. Puedo expresarles que ya es casi un hecho que jugaremos el Domingo 15 en Santiago en el Estadio de Santa Laura.

En cuanto al viaje vengo encantado de los paisajes de la cordillera cubierta de nieve en estos hermosos días de sol. La impresión soberbia que se recibe difícilmente se puede borra.

Por otra parte la gentileza de "La Nación" de enviarnos un fraternal saludo a la frontera, es una prueba de la reconocida hospitalidad de la prensa de este país.

Por intermedio de las columnas de este mismo rotativo me es especialmente honroso presentar un afectuoso saludo a todos los deportistas chilenos y a mis compatriotas."

SEÑOR FRANCISCO BRU, SECRETARIO Y ENTRENADOR DE LA DELEGACION DEL REAL DEPORTIVO ESPAÑOL

EL SEÑOR BRU SE HOSPEDA EN EL HOTEL RITZ

Acompañamos al señor Brú hasta el Hotel Ritz, donde se hospeda.

SUS IMPRESIONES SOBRE EL FOOTBALL SURAMERICANO

En la tarde el señor Brú nos dió a conocer algunas impresiones sobre el football sudamericano.

"En España, nos declara, este popular deporte está en todo su apogeo. Hay clubs como el Barcelona en cuyos registros figuran más de once mil aficionados. El nuestro tiene cerca de cinco mil.

El Real Deportivo usa de preferencia en sus lances el pase, habiéndose desterrado el juego individual.

Mi opinión respecto al football suramericano, esto es del argentino y uruguayo, es buena. Sus exponentes adolecen de un error: juegan mucho para las galerías tratando de buscar aplausos personales. El objetivo que debe perseguirse en el football es el triunfo del conjunto y no el aplauso individual.

Numerosos compatriotas requerían la presencia del señor Brú por lo que hubimos de interrumpir nuestra interesante conversación, prometiéndonos el señor Brú, mayores detalles para una próxima edición.

EL JUGADOR PATRICIO CAICEDO

Este jugador que acompaña al señor Brú, se trasladó desde Llay-Llay a Valparaíso, ciudad en que vive una de sus hermanas.

LA SESION SOLEMNE DE LA UNION DEPORTIVA ESPAÑOLA

A las 6 P. M. se llevó a efecto en el Círculo Español la sesión solemne de este club en honor del señor Brú. Fué un acto de alta trascendencia.

LOS JUGADORES DEL REAL DEPORTIVO

Llegarán a Los Andes el Lunes próximo.

EL PROGRAMA DEL DIA 15

Según nuestros informes, existe el propósito de organizar entre Santiago y Valparaíso dos cuadros de la Zona Central. El de honor se enfrentará el 15 con el Real Deportivo Español, actuando en el preliminar el otro cuadro de la Zona Central con el equipo de la Zona Intermedia Sur, formado por Chillán, Talca, Linares, Curicó y O'Higgins.

El elenco de la Zona Sur Intermedia ya está concentrado.

LAWN-TENNIS

Competencia inter clubs

PARTIDAS OFICIALES QUE SE LLEVARAN A EFECTO MAÑANA

Segunda División

Internacional 2.o v. Olimpia 2.o; cancha Internacional; hora, 9 A. M.; Santiago 2.o v. Palestina; cancha Santiago, hora 9 A. M.

Tercera División

Sport Chile v. Gath y Chaves 1.o cancha Gath y Chaves; hora, 9 A. M.; Internacional 3.o v. Ñuñoa 1.o; cancha Iinternacional; hora, 9 A. M.

Cuarta División

Quinta 3.o v. Sport Verein 2.o; cancha Sport Verein, hora 9 A. M.; Palestina 2.o v. Ñuñoa 2.o; cancha Ñuñoa; hora, 9 A. M.; Quinta 2.o v. Olimpia 3.o; cancha, Quinta; hora, 9 A. M.; Santiago 3.o v. Suizo 1.o; cancha Santiago; hora 9 A. M.; Francés 2.o v. Llano 1.o; cancha, Llano; hora, 9 A. M.

Quinta División

Sport Verein 3.o con Llano 2.o; cancha Sport Verein; hora, 9 A. M.; Suizo 2.o con Unión D. Española; cancha, U. D. E.; hora, 9 A. M.; Santiago 4.o con Chile; cancha, Chile; hora, 9 A. M.; Internacional 6.o con Gath y Chaves; cancha Internacional; hora, 9 A. M.; Olimpia 4.o con Quinta 4.o; cancha, Olimpia, hora, 9 A. M.

TIRO AL BLANCO

SOCIEDAD NACIONAL DE TIRO Y DEPORTE "GENDARMERIA". — Cítase a junta general para hoy a las 5 1|2 P. M. en su local social, Penitenciaría, por haber asuntos de vital importancia que tratar.

CITACIONES

Moderna F. C., Adultos e Infantiles. — Junta general para hoy a las 6.30 P. M., en San Pablo 3314.

General Borgoño F. C. — Junta general para hoy a las 6 P. M. en Bandera 755.

RUGBY

EL INTERCITY - CLUB - MATCH DE ESTA TARDE

EN EL ESTADIO EL LLANO, EL BRITISH ATLETIC SE MEDIRA CON EL VALPARAISO BADMINTON

A las 3 P. M. de hoy, en el Estadio El Llano se llevará a efecto el intercity-club-match de Rugby entre el Valparaíso Badminton del vecino puerto y el Satniago British Atletic Club de la capital.

Será la primera jugada de esta actividad deportiva que tendremos oportunidad de presenciar en nuestros campos deportivos.

En la colonia inglesa sobre todo, reina especial entusiasmo por concurrir a la reunión de esta tarde.

FOOTBALL

LA FIESTA DEPORTIVA DE HOY EN HOMENAJE A SUIZA

Con todo interés ha preparado el Cuerpo de Excursionistas Jorge Matte G. la fiesta deportiva de hoy en homenaje a Suiza, con motivo de celebrar esta gran nación amiga su 635.o aniversario de vida independiente.

En el programa de la tarde se consultan las partidas de basket-ball que a continuación detallamos, y que no dudamos interesarán a nuestros deportistas, como también al público en general:

UNION DEPORTIVA ESPAÑOLA II V. JORGE MATTE II

Será éste un buen preliminar, a cargo de dos elencos de prestigio en las lides del basket-ball santiaguino. Los equipos se presentarán como sigue:

U. D. E.—Montes S. (cap.), Villanueva, J. Montes, A. Muñoz, Alonso.

Jorge Matte.—Pinasco, Retamales (cap.), Bodini, Trapp F. y Chaves.

A continuación seguirá un lucido partido femenino entre los elencos del

GATH Y CHAVES CON EL JORGE MATTE

Defenderán los colores del Jorge Matte las señoritas O. Leone, Clementina Maurín, Ana Cartagena, Aída Roa, Mercedes Docet, actuando de reserva la señorita Graciela Valenzuela.

Por parte del Gath y Chaves actuará como capitana la señorita Argentina Cardozo, secundada por un núcleo entusiasta de socias de ese Club.

UNION DEPORTIVA ESPAÑOLA I V. JORGE MATTE I

Definirán posiciones, en disputa por la copa Helvetia estos buenos equipos, que estarán representados en la siguiente forma:

U. D. E.—Alvarez, Planes Edo. Ronchera, A. Izurieta y F. Pérez (cap.)

Jorge Matte.—Anguita, Manubens, Pozo, Rodríguez, Maurín (cap.)

Actuarán de reservas por la U. D. Es.: Izurieta C., Rodríguez y Fco. Lampre, y por parte del Jorge Matte: Teodoro Werth, Luis Flores y H. Laciart.

A esta fiesta concurrirá especialmente invitado el Cónsul General de Suiza y Director honorario del Club organizador, señor Alberto Küpfer, como también prestigiosas personalidades de la Colonia Helvética.

Se nos pide invitar cordialmente a los socios de las instituciones que participan en el programa deportivo, como también a los deportistas en general y al público del barrio Matadero.

La entrada es libre.

LA FUNCION DE BENEFICIO DE ESTA NOCHE

ORGANIZADA POR EL 5 DE ABRIL F. C., EN ARTURO PRAT NUMERO 1242

A las 9 P. M. de hoy, en el teatro-salón La Universal, Arturo Prat 1242, se realizará el gran festival artístico-musical organizado por el 5 de Abril F. C. a beneficio de sus fondos sociales.

En el programa figuran canciones en guitarra por el señor Gerónimo Rivas, declamaciones por los señores Pierrot Medina y Paco Castillo, acto de ilusionismo por el mago Harris, monólogos, una comedia deportiva y un gran baile social.

Liga Bancaria de Football

Partidas oficiales que se jugarán hoy por la Copa Watherspoon:

Huth y Cía., con Muzard y Cía., cancha Magallanes; hora 2 3|4 P. M.; árbitro, señor Luis Mercier; director, señor A. Concha.

Compañía de Electricidad con E. Delporte y Cía.; cancha Policial N.o 2; hora 3 P. M.; árbitro, señor Bustamante; director, señor J. A. Almarza.

Compañía de Seguros con Compañía de Teléfonos; cancha Campos de Sport N.o 2; hora 3 1|4 P. M.; árbitro, señor Barrueto; director señor Valencia.

POLITECNICO V. S. DE COMERCIO.—A las 3 1|2 P. M. de hoy se llevará a efecto en la cancha 3 de los Campos de Sports, el encuentro entre estos institutos.

Como crece un Muchacho fuerte

Este pequeño suyo sin desarollo—hágalo fuerte, vigoroso y robusto—dándole durante 30 dias las pastillas McCOY de aceite de hígado de bacalao. Es la nueva forma de tomar este horrible aceite de sabor tán malo. Ud. se sorprenderá de los resultados tan rápidos especialmente si su niño es raquítico ó tiene tendencias a ello. Su médico le dirá que no hay nada mejor en el mundo para raquitismo que el aceite de hígado de bacalao. Pero—los niños se resisten en tomarlo y con razón porque ahora ya no se toma éste aceite sino en pastillas—que con su capa rosada de azucar son tan agradables como chupar caramelos.

Así que—Madre —está en Ud. de que su chiquillo sin desarollo, enfermizo y atrasado pueda jugar y brincar hoy como los otros chicos y que crezca a ser el hombre fuerte de mañana.

Y recuerde que si Ud. no está contenta con los resultados despues de los 30 dias, su boticario le devolverá su dinero. Cómprelas bajo esta condiciones—pero esté segura—muy segura—de obtener las pastillas McCOY las originales y genuinas.

Asociación Deportiva Bancaria y Comercial

Hoy, en las canchas del Estadio Gath y Chaves y del Santiago F. C., se llevarán a efecto los siguientes partidos, fijados según calendario:

Banco Anglo A. versus Grace Athletic Club.—A las 3.45 y ante el árbitro señor Erasmo Zapata, jugarán los primeros equipos de estas firmas, en la cancha del Gath y Chaves; director de cancha ha sido designado el señor Alberto Chiponti.

Banco de Chile versus Francés e Italiano. Estos equipos actuarán a las 3.45, en la cancha del Santiago F. C.; árbitro señor Oscar Olivares; director de cancha, señor Roberto Campos.

Los equipos del Banco Anglo A. y Grace Athletic se harán representar por los siguientes jugadores:

Banco Anglo A.—Morales, Castelblanco, Pérez, Peña, Alsina, Aspillaga, Velásquez, Bollo, Gazitúa, Morales, Orrego.

Grace Athletic.—Olate, Mac. Guire, G. Peake, Peró, Marín, A. Rojas, Morales, Vengoa, Cancino, Brunet, Lobos.

DEPORTIVO CIA. DE GAS (OF. CENTRAL) V. GARCIA F. C.—Hoy, a las 3 P. M., en la cancha que posee el Santiago F. C. se llevará a efecto esto amistoso.

MAGALLANES I B. CON ARMERO ARTIFICIEROS I.—Hoy, a las 4 P. M. se efectúa este encuentro en la cancha Magallanes.

El Armero Artificieros es un cuadro formado por elementos de la Escuela de Armeros del Ejército, que se encuentra en funciones en el establecimiento de la Fábrica de Cartuchos.

LIGA INFANTIL DE FOOTBALL.—La Comisión Clasificadora de jugadores se reunirá hoy, de 4 a 5 P. M., en la cancha Magallanes; en el mismo local de 5 a 6 sesionará la Comisión que estudia las reformas reglamentarias.

ENTRE MILITARES.—Hoy, a las 3 P. M. se efectuará en la cancha del Batallón de Comunicaciones, un amistoso entre los sargentos primeros y vices del Dragones y Batallón de Comunicaciones F. C.

Los equipos estarán compuestos como sigue:

UNION CHILENA F. C.— Esta institución llevará a efecto mañana a las 10 A. M., una romería a la tumba del recordado y antiguo jugador de football y socio fundador del Unión Chilena, señor Carlos Córdova.

Con tal motivo se ruega de una manera especial la asistencia a todos los miembros de la institución, como también a los amigos del extinto.

Punto de reunión: Puerta principal del Cementerio General a la hora mencionada.

Se ruega llevar flores.

TORRES Y HEIREMANS LTDA. V. SPORTIVO LAS CUATRO NACIONES.—En la cancha del Club Hípico se efectuarán esta tarde, los amistosos concertados entre los primeros y segundos equipos de estas instituciones.

A las 2 P. M. se enfrentarán los segundos cuadros y a las 3 P. M. en punto los primeros equipos harán el match de fondo.

WANDERER INFANTIL F. C. —Todos los jugadores seleccionados que actuarán contra el Iberia de Melipilla deben asistir hoy a las 2 P. M. y mañana a las 9.30 A. M. en Avenida Inglaterra 1395.

Los mismos jugadores deben reunirse mañana a la 1 P. M. en los Campos Sports de Ñuñoa.

IMPRENTA CHILE F. C. v. UNIVERSO F. C. — Hoy a las 3 de la tarde se llevará a efecto este amistoso en la cancha del Racing Club, interior del Club Hípico.

ATLETICO SAN MIGUEL v. SAN BORJA F. C. — Este amistoso se jugará hoy a las 3 P. M. en la cancha que el San Borja posee al final de la calle Exposición.

ASOCIACION GENERAL DE PROFESORES DE CHILE.— Para hoy a las 7 1|2 P. M., en Delicias 357, está citada la sección deporte de esta colectividad.

Se encarece la asistencia de todos los profesores deportistas de Santiago.

DEPORTIVO PLANELLA v. DEPORTIVO VICUÑA MACKENNA F. C.— Mañana se llevará a efecto en la cancha del Deportivo Planell a un match amistoso entre estos dos equipos que desde hace algún tiempo vienen destacándose en su división.

DEPORTIVO LEBLANC I Y II MACKENZIE I Y II.—Hoy harán una presentación de supremacía los equipos adultos e infantiles de estas instituciones gráficas en la cancha que posee el Germinal F. C. en la calle Victoria frente a Juan Vicuña. A las 2 1|2 P. M. jugarán los equipos infantiles y a las 3 1|2 P. M. los teams adultos.

Arbitrará el match de fondo el señor Baldomero Loyola.

CAMPEONATO GRAFICO. — Se comunica a todos los clubs gráficos que las inscripciones se recibirán hasta el Martes 10 del presente a las 7 de la noche en la reunión que se efectuará en el salón del Germinal, donde se llevará a efecto el sorteo de los matches.

Todos los delegados deberán presentar a esa reunión los formularios con los requisitos necesarios, el valor de la inscripción y el poder que lo acredita como tal.

La reunión se efectuará impostergablemente.

DEPORTISTA DE DUELO. — Ha dejado de existir la niñita Nelly Ester Sánchez Iturrieta, hija del conocido deportista José Sánchez Bastías, entusiasta socio del Almirante Simpson F. C.

Sus funerales se efectuarán hoy a las 4 P. M., partiendo el cortejo de su casa habitación, Antofagasta N.o 2830.

Se ruega a todos los socios del Almirante Simpson asistir a los funerales.

$ 28

Es el precio de un rico calañés de paño castor finísimo. Garantizando la legitimidad de que son importados de las mejores procedencias Europeas.

Sombrerería Capellaro

ESTADO 230

LLAMASE

la atención hacia un aviso que se publica en el "Diario Oficial", solicitando casa para varias escuelas de Santiago.

EL DIRECTOR DE EDUCACION PRIMARIA

Lujosas Casas

residenciales, recién construídas, de todo lujo y confort, de dos pisos. Constan de cinco regios dormitorios con piezas toilettes, anexos, dos grandes salones, escritorio, comedor, repostero, despensa, cocina y piezas servidumbre.

ECHAURREN 560

TRATAR DE 9 A 11.30

Las mujeres y los próximos juegos olímpicos

El Congreso de la Federación Internacional Atlética de aficionados resolvió que las mujeres podrán participar por primera vez en los Juegos Olímpicos de 1928.

Se admitirán mujeres en las siguientes pruebas: 100 metros planos, 400 metros planos, 800 metros posta, salto alto y lanzamiento del disco.

AVIACION

Hoy y mañana Figueroa hará nuevas volaciones con pasajeros

El éxito alcanzado por las volaciones con pasajeros que está realizando con fines de divulgación aérea, el popular piloto Clodomiro Figueroa, promete renovarse en el día de hoy y de mañana.

Figueroa, como de costumbre, hará vuelos con pasajeros en el Morane Saulnier Parasol 120 HP., y en el biplano Avro 120 HP., aparato este último que ofrece grandes comodidades al pasajero. El Morane es un aparato de gran velocidad que se recomienda para pruebas de alta acrobacia.

Figueroa volará en el Aeródromo de El Bosque esta tarde y mañana todo el día, cobrando una tarifa módica por los vuelos sobre la cancha y un poco más subida por vuelos acrobáticos o sobre Santiago.

Sabemos que para las volaciones de esta tarde hay más de cinco inscritos, e igual número para mañana. A las personas que desean volar, pueden ir a la cancha del Aeródromo, allí se les recibirá la inscripción.

ESGRIMA

FEDERACION DE ESGRIMA DE CHILE

HOY SE REUNE EL CONSEJO SUPERIOR DE ESTA DIRIGENTE EN SAN ISIDRO 92

A las 2.30 P. M. de hoy, en San Isidro 92, secretaría del Audax Club Deportivo Italiano, se reunirá el Consejo Superior de la Federación de Esgrima de Chile, con el objeto de elegir nuevo directorio.

Los clubs que forman parte de esta dirigente y todos los que practiquen esgrima, deberán enviar un delegado debidamente autorizado.

En esta asamblea se aprobarán los estatutos definitivos, se nombrarán los delegados ante la Confederación Deportiva, se fijarán las bases para la escalerilla oficial de las tres armas, etc.

CICLISMO

EL CIRCUITO DE IDA Y VUELTA A PUENTE ALTO

Espléndido brillo promete alcanzar la prueba que el Club Ciclista Arco Iris tiene organizada para mañana en el camino de ida y vuelta a Puente Alto. Un numeroso lote de corredores de los más destacados de las instituciones santiaguinas, son los encargados de darle a esta prueba toda la importancia que merece.

El jurado que controlará este campeonato está compuesto en la siguiente forma:

Comisario general, Pedro Musset; jueces de partida, los señores Angel Vargas, Pedro Vidal, José Deu; jueces de llegada los señores Francisco Julliet, Antonio Robles, señor Farías, señor Saavedra, señor Lasalle, señor Zunino. Los cronometradores se designarán entre las personas que servirán dichos puestos.

Controles de camino, los señores, Claudio Rodríguez, Manuel Macías, Osvaldo López, Alfredo Arzola, Germán Tullá, Luis Crenovich, Onofre González, Atilio Forch. Estos controles serán repartidos en toda la extensión del recorrido con el objeto de no permitir que los participantes hagan uso de malos manejos para obtener la victoria.

La hora de partida será a las 8 de la mañana, en San Joaquín esquina de Santa Rosa.

Los premios de este torneo consisten en objetos de arte que serán distribuídos en la reunión del próximo Jueves.

Las inscripciones continúan recibiéndose en calle San Antonio N.o 150.

Todo corredor debe presentarse con su número.

ROYAL CLUB CICLISTA.—Mañana llevará a efecto esta institución, una excursión libre al pueblo de Renca, con una carera interna con premios para todas las categorías.

La comisión encargada de esta excursión ofrecerá unas once en la quinta de don Félix Sarno.

La partida para los corredores se dará desde la calle Santa María esquina de Hornillas, a las 2 P. M.

Las inscripciones se reciben en Delicias 461 donde el señor V. Armijo, y valen $ 5.

BASKET - BALL

LA UNIFICACION DEL BASKET-BALL EN CHILE.—El Consejo Directivo de la Federación de Basket-Ball de Chile tomó antenoche el siguiente acuerdo:

Se acuerda proponer a las dirigentes de Santiago y de Valparaíso las siguientes condiciones, como base de unificación para el basket-ball en Chile:

"Para soluciones las dificultades del Basket-Ball se nombrará una comisión de arbitraje formada por los señores Coronel Bartolomé Blanche, don Federico Helfmann, y don Alfredo Betteley. Este tribunal solucionará todas las dificultades pendientes, sin derecho a ulterior reclamo, a los 21 días de recibidas las presentaciones de ambas instituciones."

EXCURSIONISMO

LA EXCURSION A LA QUEBRADA DEL MANZANO QUE EFECTUARA MAÑANA EL JORGE MATTE. — Mucho entusiasmo existe por concurrir a la excursión de mañana del Cuerpo orge Matte a la Quebrada El Manzano, hermoso punto situado en las cercanías de la Estación del mismo nombre, en el Cajón de Maipo.

El punto de partida ha sido fijado en la Estación de Pirque, y la hoar de citación a las 7 12 A. M. en punto. Rancho libre. Esta excursión es por el campeonato anual. Traje de excursión. Concurrirá la sección femenina.

Hoy se verificará la primera comida fraternal. — A las 8 1|2 P. M. en punto, se realizará en el Club Ferroviario, Estado 380, la primera comida fraternal entre los socios. Hay numerosos inscritos. El Sr. Luis Pezoa G., vice-presidente honorario del club, disertará de sobremesa sobre la "Amistad".

CUERPO DE EXCURSIONISTAS SANTIAGO. — Mañana a las 7 A. M. partirán los excursionistas de este Cuerpo al Agua del León, lugar ya conocido para algunos de los que esta vez le visitan y que está situado en las inmediaciones del Cerro Manquehue.

El punto de reunión para los concurrentes se ha fijado en Alameda esquina Serrano, pudiendo estar antes de las 7 A. M. las personas interesadas amigas de esta colectividad.

El rancho es libre. La partida de un grupo nocturno es voluntaria.

ATLETISMO

SANTIAGO ATLETICO. — Esta institución se reunirá mañana en Morandé 754, a las 10 1| 2A. M. con el objeto de tratar la fusión con las instituciones Santiago F. C. y Club Náutico Quinta Normal. El presidente hará una exposición de esta interesante fusión.

El torneo interno del Centro Deportivo Atlántida

Mañana a las 9 A. M. se verificará en los Campos de Sports de Ñuñoa el tercer torneo interno de la temporada por la Copa Atlántida.

CLUB PEDESTRE LOS GLADIADORES. — Hoy a las 9 P. M. se cerrarán las inscripciones para la carrera a Maipú, que este Club hará disputar el 15 del presente.

Se han inscrito representantes de los siguientes clubs: A. Royal, R. del Canto y Atlántida.

Los socios que participarán en esta carrera quedan citados a un entrenamiento para mañana a las 8 A. M. en los Campos de Sports de Ñuñoa.

¡JUVENTUD!

Usted, Señorita, que se riza todos los días con tenacillas, ¡mucho cuidado! ¿No sabe que eso reseca, descolora y acaba destruyendo el cabello? Para evitar tales estragos, empape una esponja o una toalla en

DANDERINA

y mójese bien el pelo antes de rizarse. Así no solamente lo protege, sino que el rizado le queda mucho mejor y le dura más.

Y Ud., jóven, cúrese esa caspa antes de que lo deje calvo. Todas las mañanas, dése una buena fricción con DANDERINA. Verá qué limpia se conserva su cabeza y qué bien peinado queda. DANDERINA es, por excelencia, el tónico de la juventud elegante.

Danderina. M. R. A base de ácido salicílico.

LA VELADA DE ESTA NOCHE EN EL CENTRO "LOS SPORTS"

A la carencia de espectáculos en el barrio Castro-Diez de Julio, los dirigentes de este Centro han querido suplirla ofreciendo esta noche un regio espectáculo boxeril en el que tomarán parte buenos elementos de centros amigos, tales como del Rodolfo Núñez y S. Magazine.

El encuentro de fondo estará a cargo de José Suárez, de los Arsenales de Guerra, con Luis Araya, de Los Sports.

Acéndiga, del Medidores, con Cárter, de Los Sports, harán el semifondo, que como el match mencionado se han ganado la voluntad del público del barrio.

—El resto del programa está compuesto de preliminares que también han logrado entusiasmar.

Un buen conjunto musical amenizará el espectáculo.

—Mañana reunión del Directorio, a las dos de la tarde.

—Según noticias llegadas de Rancagua la ida de un equipo de este Centro a esa localidad ha despertado un gran entusiasmo, especialmente porque se sabe que irán Machiavello, Lorca, Jeria, Rojas, Aravena, Allendes, Pedro Ramírez, Jiménez, Pedro Silva, Gustavo Lillo, Alfredo Aravena y Carter.

—Mañana en la noche gran velada a pedido del público del barrio, con un regio programa. El match de fondo lo harán Valdés, del Contreras, con Allendes, de Los Sports. Más detalles en "Los Tiempos" de hoy el programa completo en nuestra edición de mañana.

EL REY DE LOS
CIGARRILLOS
HABANOS
THE
MONARCH
$1.20 cajetilla

LUIS VICENTINI DE NUEVO ENTRE NOSOTROS

Ayer por la tarde hemos recibido la visita del campeón Luis Vicentini, de regreso de su viaje a la República Argentina.

Viene algo descorazonado respecto del fallo en su encuentro con el gallego Luis Rayo, amtch que favoreció en gran parte al chileno.

Vicentini tiene el propósito de seguir actuando en nuestros rings hasta mediados de la Primavera. El campeón piensa hacer una jira por España, Francia, Inglaterra e Italia, en donde tiene buenas ofertas y hay gran interés por conocerlo.

La presencia de Vicentini dará vida a nuestro ambiente boxeril, ya que hay probabilidades de un match con Rayo.

Campeonato escolar de Box

Hoy, es el último día en que se reciben inscripciones para este torneo boxeril, que organiza con tanto brillo la Asociación Escolar de Deportes, para titular los campeones escolares de Santiago en las diversas categorías.

El director de box de la Escolar señor Salvador Valenzuela atenderá a todos los aficionados que deseen participar en esta competencia, de 6 a 7 P. M., en el local de la Asociación de Estudiantes, Agustinas 1038, advirtiéndose que no se admitirán nuevas inscripciones fuera del día de hoy, para así evitar reclamos.

EN EL TEATRO IMPERIAL. — Esta noche, a las 9 P. M. se efectuará en el Teatro Imperial una velada a beneficio del peso gallo Enrique Aros, que se encuentra gravemente enfermo.

Esta velada la organiza el Esmeralda B. C. y en ella tomarán parte Lucho Barra, Felipe Páez, Ricardo Villagra. El Cuadro Enrique Borrás pondrá en escena una obra cómica.

En vista de esto creemos que el Imperial se hará estrecho para contener al público que asistirán a ayudar a un campeón en desgracia.

Esta noche en el "Medidores"

ALFONSO ORREGO Y EDUARDO MARCHANDON EN EL ENCUENTRO DE FONDO

La Comisión de Box del Medidores nos presenta esta noche en el ring de la calle de Riquelme esquina de Mapocho un interesante match entre el segundo campeón peso liviano de Chile, Alfonso Orrego y Eduardo Marchandón, de lucida actuación en nuestros rings, y que lleva hasta la fecha una larga serie de victorias sobre aficionados de prestigio.

Tanto Orrego como Marchandón están plenamente confiados en alcanzar una victoria de valor esta noche en el Medidores.

Ahora, al hacer referencia al semi-fondo, debemos decir que él estará a cargo de Juan Arévalo con Elías Romero y de Joni (Enrique) Román con Luis Meza, peleadores valientes y muy acometedores. Estos encuentros serán a cinco rounds.

En esta condición creemos que los aficionados a los buenos matchs podrán asistir al popular Medidores en la seguridad de que quedarán satisfechos con la velada boxeril que nos presenta la Comisión de Box.

En nuestra edición de la tarde daremos el programa completo de este festival, que se efectuará aunque llueva y a su vez será amenizado por una buena banda de músicos.

LAS PELEAS DE ESTA NOCHE EN EL PROVIDENCIA B. S.—Aníbal Valdivia y Jaime Pastor en el match de fondo.—Un verdadero entusiasmo reina en la comuna de Providencia por concurrir esta noche a los encuentros que ofrece la comisión de peleas de este Centro que posee su gimnasio en Santa Isabel 404, donde se enfrentarán esta noche Aníbal Valdivia, campeón del Audax Chileno y Jaime Pastor, del Providencia.

El match de semi-fondo estará a cargo de José A. Soto con Román Valenzuela.

El encuentro que seguramente congregará más expectadores será sin duda la presentación del campeón Benjamín Cornejo, el que peleará cuatro rounds con Arturo Riveros.

Además tomarán parte aficionados de la talla de Gerardo Rojas, Ramón Lagos, Luis Merino y Luis Riveros, los que cuentan con más admiradores en el barrio Providencia. En resumen el carnet pugilístico que ofrece el Providencia es por demás interesante.

DESAFIOS. — Luis Arancibia, de 45 kilos, desafía a Humberto Guzmán de Los Sports, a Segundo Jara, N. Cabrera y Jorge Torres. Para concertar estas peleas ruega a los aficionados contestar por la prensa.

—Mario Valdés, desafía a Amador Pérez, en las condiciones que desee: Bases: de 7 a 8 P. M., en nuestra redacción, con el señor Héctor Rodríguez.

EN RANCAGUA. — La Departamental de esa ciudad, tiene ya seleccionado su equipo que traerá a Santiago el próximo mes.

Para probar sus actuales condiciones será sometido a prueba con un equipo de Santiago, lo que ha sido suficiente para que el público de Rancagua se sienta entusiasmadísimo.

El equipo en cuestión se está entrenando.

El contendor será uno que formará el Centro Los Sports.

Se ha convenido que el traslado de los muchachos a esa ciudad será el 21 del presente.

Los encuentros que se harán serán desde los pesos hoja al pesado. En esta última categoría irá Gustavo Lillo; y en la primera Moisés Machiavello, para quien los rancagüinos tienen un chico que es otra maravilla, y que los aficionados de esa ciudad anhelan verlo actuar frente al peso hoja de Los Sports.

LA DEPARTAMENTAL HA CONTRATADO EL HIPPODROME CIRCO PARA DESARROLLAR SUS CAMPEONATOS

EL LUNES SE DESARROLLARA EL PRIMER PROGRAMA.— UN LLAMADO A LOS PESOS MINIMOS.— LOS CERTIFICADOS MEDICOS

En vista que el actual gimnasio donde se llevan a efecto las peleas, se hace estrecho para contener el numeroso público que lleva desde cerca las alternativas de este torneo, el Directorio de la Asociación, acordó en su última sesión contratar el amplio local del Hippodrome Circo.

La medida tomada por esta diligente, es digna de aplauso, ya que el actual gimnasio del Rodolfo Jaramillo no daba abasto para permitir mayor número de espectadores al desarrollo de los encuentros.

La comisión de campeonatos ha confeccionado para el Lunes próximo, el siguiente programa:

Peso mínimo: Luis Magallón, del S. Magazine, con uan Tapia, del Esmeralda;

Gabriel González, del Medidores, con Osvaldo Sánchez, del A. Morales.

Segundo Villanueva, del Roma, con Pastor Villegas, del Providencia.

Aquiles Lorca, de los Sports, con Juan Yáñez, del R. Núñez.

Manuel Durán, del Medidores, enfrentará a Luis Aguilera, del Tallman, en el peso gallo.

En la categoría peso pluma subirán al "círculo" los más científicos exponentes del peso pluma. Ellos son: Nicanor Maturana, del Medidores, y Jorge Olguín, del Vicente Salazar. Como reserva figura Egidio Pacheco, del Jaramillo.

En la categoría peso liviano cruzarán guantes por segunda vez para definir el empate, los aficionados: Francisco Allendes, de Los Sports, y Eduardo Salinas, del A. González, encuentro que estamos ciertos ha de resultar bastante movido. En este mismo peso defenderá los colores del "Juan Rojas", el ex-campeón, Enrique Giaverini que tiene como adversario a Armando Zúñiga, del Mac-Kay. Como reserva, Enrique Román, del Cóndor.

Alberto Tuñón sube al ring a defender los colores del Centro Green Cross, por la categoría peso medio pesado. Su adversario será Angel Tacchi, del Rodolfo Jaramillo, y segundo campeón de Chile.

—Se hace presente a los actuales competidores de la categoría peso mínimo, que estén constantemente en training para los efectos del llamado.

Aquí empiezan los neumáticos mejores

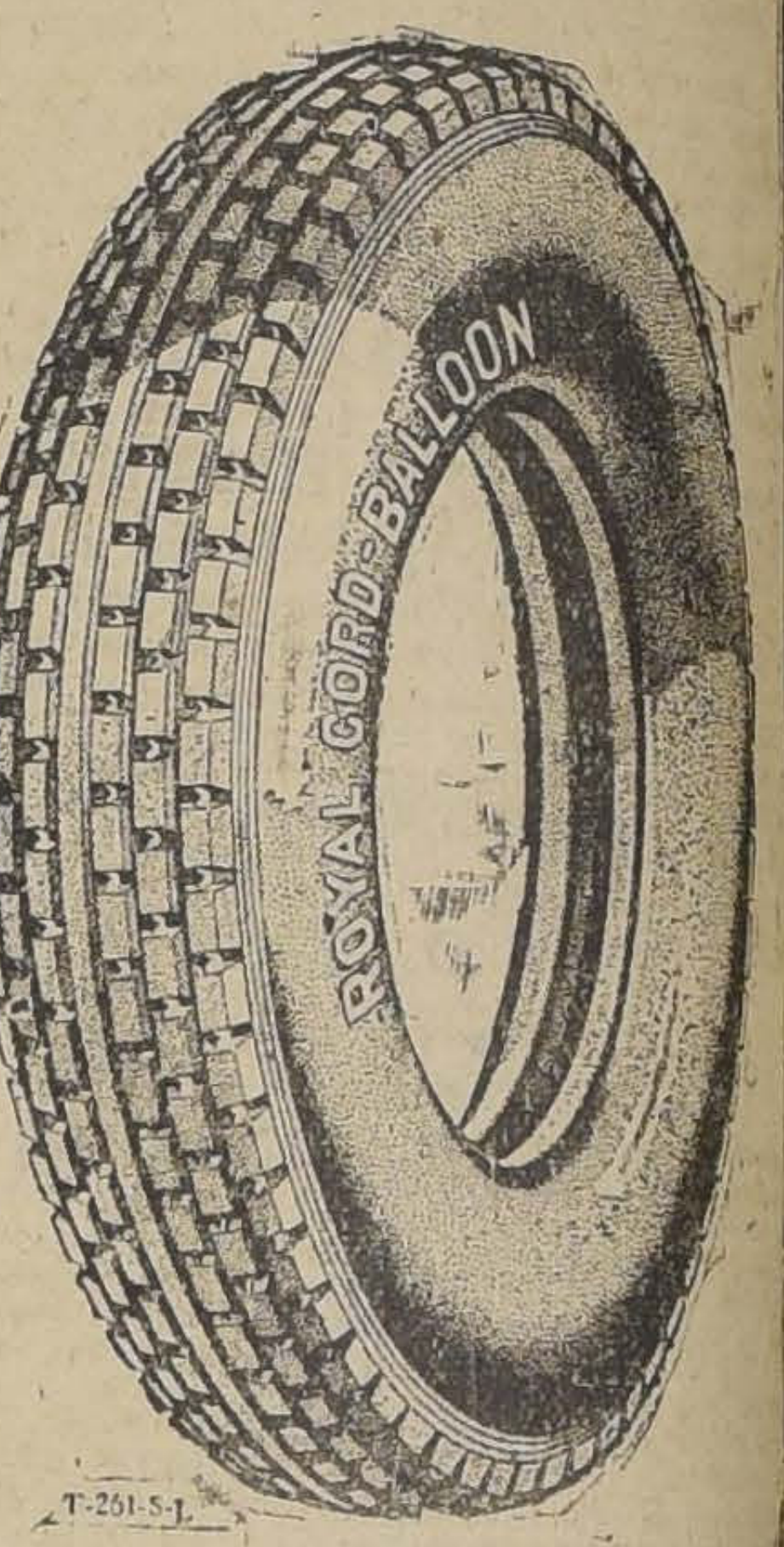

SOLO LAS VERDADERAS LLANTAS DE BAJA PRESION RINDEN KILOMETRAJE EXCEPCIONAL Y VERDADERO CONFORT DE BALLOON

DOS adelantos notables en la fabricación de neumáticos, hacen que los U. S. ROYAL CORD BALLOON" sean verdaderos neumáticos de baja presión, en todo el sentido de la palabra.

EL PRIMER ADELANTO:

La rodadura Plana ROYAL CORD es la primera que se adapta al contorno de una llanta de baja presión corriendo bajo carga. La superficie plana de contacto distribuye el peso más uniformemente que la rodadura redonda de una llanta balloon ordinaria.

Con la rodadura plana ROYAL CORD, puede usarse la llanta a la baja presión indispensable para obtener el verdadero confort de balloon sin desgaste prematuro o desigual.

EL SEGUNDO ADELANTO:

El procedimiento patentado de construcción de Membrana de Cordones Impregnada de Látex da a los ROYAL CORD la combinación de gran resistencia y flexibilidad excepcional que se obtiene con este procedimiento; es ideal para llantas balloon, a las que da fuerza poco común para resistir por largo tiempo el continuo movimiento de flexión característico de las llantas de ese tipo.

Con gusto le enviaremos un ejemplar del folleto ilustrado. "Aquí empiezan los neumáticos mejores", que le convendrá estudiar antes de comprar sus neumáticos.

United States Rubber Export Co., Ltd.
CATEDRAL 1213 ESQ. MORANDE
SANTIAGO. - CHILE

EN VENTA EN LOS ALMACENES DEL RAMO

ROYAL CORD BALLOON
Marca US de fábrica

La llanta de verdadera baja presión

CENTRO DEPORTIVO RAFAEL DEL CANTO. — Cita para mañana a las 3 P. M. en Aconcagua 1460, a los siguientes aficionados: Filidor González, Luis Miranda, José Riffo, Filiberto Tapia, Luis Barra, Humberto Quiñones, Enrique Olea, Jacobo Riffo Miguel Díaz, Segundo Iturra y Arturo Riffo.

MAESTRANZA ELECTRICO B. C.- Esta noche, en su local de Mapocho, esquina de A. Barroso, se efectuará un buen programa de pugilismo.

Como encuentro de fondo se destaca el match, entre Enrique Pacheco, y José Loayza.

Habrán 2 semi-fondos, en la que actuarán Eduardo Gamboa, del Manuel Sánchez v. Ramón Marchant, del Maestranza. Miguel Hevia, del Maestranza v. José Cajales, de Los Sports.

Entre los preliminares pelearán Arturo Contreras, del Medidores v. Silverio Figueroa, del Sandow. Leonardo Labra, del Maestranza v. José Lira, de Los Sports y Rubén Moya, v. Humberto Donoso.

También harán una buena academia el profesor Kid Moró con el excampeón de Chile, Alberto Signe.

SANDOW'S MAGAZINE B. C. — Mañana se llevará a efecto la velada pugilística, que este centro ha venido anunciando.

Tomarán parte en esta reunión aficionados de méritos tales como: Luis Pinto, S. Navarrete, Silverio Figueroa. El excelente aficionado Tomás Fernández, Enrique Yantén, del S. M. M., cruzará guantes con el excelente peso gallo del El Cóndor, Raúl Muñoz, Humberto Lecaros, la esperanza del S. M., en el peso liviano, tendrá como adversario al bravo peleador del V. Salazar, Eduardo Bustamante.

El match de semi-fondo l ring a Víctor Gálvez, el f vencedor de Nicanor Mat excelente aficionado Albe jo, del Rodolfo Jaramillo.

El match de fondo lleva mir superioridad a dos ex cionados, como lo son Ju les, el valiente defensor y Fernando Lecaros, el campeón del Gath y Chávez.

CITACION. — Se ha cit hoy en la Federación de Bo siete de la tarde, a los prof Domingo Sánchez y Alfredo M

¡¡DEFIENDA BIEN SU DINERO!!
INVIERTALO EN LAS GRANDES LIQUIDACIONES DE CALZADO QUE POR TODO EL MES EFECTUA
«LA FORTUNA»

Señoras

ZAPATILLAS de color en medio taco francés el par	$ 18.50
CALZADO "Mimosa", modelos de moda, en cabritilla y charol, tacos en Luis XV y 1|2 francés,	$ 23.80
ZAPATONES y ZAPATILLAS, en medio taco francés, color y negro, doble suela, tipo americano	$ 24.80
CALZADO "Mimí", en charol hecho a mano, modelos de moda, taco Luis XV, a	$ 27.50
CALZADO "Mimí" en cabritilla opaca y gummetal negro, últimos modelos, taco Luis XV, a	$ 29.50
ZAPATILLAS de gamuza negra y café, importada, tacos Luis XV y medio taco francés, a	$ 29.80
ZAPATILLAS de cabritilla y gum-metal de color, hechos a mano. taco Luis XV, a	$ 31.90
ZAPATILLAS en gamuzas negra y café, importadas, de la marca "Mimí", modelos de última moda, con fuertes rebajas de precios	
ZAPATILLAS de charol y cabritilla, tacos cubano y Luis XV, a	$ 10.50
Tamaños: 33, 34 y 35.	
ZAPATONES y Zapatillas de cabritilla y acharoladas, muchas formas, en taco cubano, Luis XV y medio francés, sólo a	$ 15.50

Caballeros

1,000 PARES EN BOTIN Y ZAPATON negro y color, en tres hormas, numeración surtida, a	$ 22.50
ZAPATON de box negro, calado, a	$ 25.50
BOTIN y ZAPATON de box negro, horma cuadrada, a	$ 26.50
BOTIN y ZAPATON de box negro, emplantillado a mano, a	$ 28.90
BOTIN y ZAPATON de cabritilla negra en tres hormas distintas, emplantillado a mano, a	$ 35.00
ZAPATON de box de color de primera, a	$ 28.50
BOTIN y ZAPATON de box, color, marca AMERICAN SHOE-EMPEROR, emplantillado a mano, a	$ 37.50
BOTIN y ZAPATON en cabriltilla café marca "My Lord", de la American Shoe	$ 46.00

Niños

ZAPATON y ZAPATILLA DE CHAROL, BOX, COLOR Y NEGRO

tamaños del 18 al 21	$ 6.90
tamaños del 22 al 25	$ 8.80
tamaños del 26 al 29	$ 10.90
tamaños del 30 al 33	$ 13.20
BOTIN box negro, doble suela, 26 al 29	$ 13.80
BOTIN box negro de 1.a 30 al 33	$ 14.90
BOTIN box negro, clase extra, 30 al 33	$ 15.90
BOTIN y ZAPATON box negro, clase extra, en punta ancha, del 34 al 38, a	$ 21.80
ZAPATON charol, para niña, 26 al 29	$ 13.30
ZAPATON charol para niña, 30 al 33, a	$ 14.80

EN LA IMPOSIBILIDAD DE DETALLAR TODOS NUESTROS ARTICULOS, LE AGRADECERIAMOS UNA VISITA A NUESTRO ESTABLECIMIENTO, CON LA SEGURIDAD QUE SALDRA USTED SATISFECHO

"LA FORTUNA" -:- Puente 732

USE SIEMPRE JABON BORAXOL Y TENDRÁ SIEMPRE UN CUTIS FINO Y SUAVE

$ 400
arrendamos magnífica casa-quinta en Ñuñoa, 6 habitaciones, hall, baño y dependencias:
Agustinas 1248. — Balmaceda, Charme y Cía.

Avisamos
al comercio que el señor
Conrado Klützke
ha dejado de ser nuestro empleado.
A de Mex y Cía.

ALFONSO SILVA

SEÑOR ALFONSO SILVA

Desde ayer se encuentra entre nosotros de regreso del Brasil, el jockey Alfonso Silva, que a principios del año pasado partió a la República hermana con un ventajoso contrato con una de las principales eccuries de Sao Paulo.

Silva ejerció con singular éxito su profesión en Brasil, ganándose 55 carreras, 35 en Río de Janeiro y 20 en Sao Paulo.

Hace dos meses Silva regresó de Río de Janeiro, viéndose obligado a permanecer un mes en Argentina, debido a la interrupción del Transandino.

En Buenos Aires iba a ejercer su profesión y se había conseguido una buena monta para debutar en Palermo, pero quiso su mala estrella que el animal se mancara el día antes de la carrera. Se trasladó a Mendoza, a la espera de una oportunidad para pasar la cordillera, y aprovechó para correr en el hipódromo de esa ciudad, ganándose un clásico y dos carreras ordinarias.

Según nos manifestó **Silva**, piensa ejercer su profesión desde el Domingo y nos encargó comunicáramos a los propietarios que les ofrece sus servicios, pudiendo correr hasta con 47 kilos.

Alfonso Silva es un profesional muy competente y serio, que por su peso excepcional está llamado a figurar entre los ases de nuestros jockeys y con mayor razón ahora, que hay tanta escasez de buenos jinetes, con la ausencia de Molina y la muerte de Heriberto Ramírez.

LOS TRABAJOS EFECTUADOS EN LA MAÑANA DE AYER EN EL CLUB HIPICO

Ja Ja
montado por L. Muñoz, trabajó una vuelta y 200 metros en 1.31 2|5, en la primera vuelta marcó 2.17.

Acun Cahuen
montado por R. Henríquez, pasó 1,400 metros en 1.36 3|5.

Italiana
montada por L. Muñoz, movió 600 metros en 38 2|5; después de un descanso, repitió igual distancia en 40.

Brocatelle
montada por A. Gutiérrez, pasó 1,400 metros en 1.35 4|5.

Curilafquén
montado por un aprendiz, pasó al carrerón 1,200 metros en 1.23.

Trompón
montado por Arm. Silva, largó 1,600 metros en 1.54.

Maleshcrbes
montado por G. Martínez, pasó al carrerón 1,600 metros en 1.57.

Mucha Pena
montada por E. Rebolledo, atropelló 700 metros en 46 3|5.

Liberato
montado por N. Ramírez, movió 400 metros en 25 3|5.

Hay que Ver
montado por E. Rebolledo, pasó 1,400 metros en 1.37 2|5.

Minué
montado por N. Ramírez, movió al carrerón 600 metros en 43.

Anastasio
montado por E. Rebolledo, atropelló 700 metros en 45.

Don Berto
montado por P. P. Quezada, pasó 1,200 metros en 1.22 2|5.

Otra Vez
montada por un aprendiz, y **Damassin**, por E Rebolledo, pasaron 1,400 metros en 1.34 2|5, llegando iguales.

Mistigris
montado por V. Jara, atropelló 700 metros en 44 4|5.

Chalinga
montada por E. Suárez, movió 500 metros en 31 2|5, después de un descanso, repitió igual distancia, en 31.1|5.

Flemington
montado por Arm. Nieto, pasó 800 metros en 53 3|5, después de un descanso, repitió la misma distancia, en 55.

LOS TRABAJOS EFECTUADOS EN LA MAÑANA DE AYER EN EL HIPODROMO CHILE

(Pista pesada, mano del Chile)

Simplisissimus, montado por C. Santelices, pasó 600 metros en 40.

Los Andes, montado por I. Vergara, pasó 600 metros en 40 2|5.

Artobero, montado por L. A. Morgado, pasó 400 metros en 26 3|5.

Agua Verde, montada por M. Rojas, pasó 600 metros en 29 2|5.

Iris, montada por un aprendiz, pasó 400 metros en 27 2|5.

Highlander, montado por L. A. Morgado, pasó 800 metros en 55 2|5.

Gonesse, montada por R. Ubilla, pasó 600 metros en 39.

María Vescera, montada por C. Santelices, pasó 600 metros en 38 3|5.

Bolicse, montado por M. Rojas. pasó una vuelta en 1.43.

Presidencia, montada por un aprendiz, pasó 600 metros en 38 2|5.

Cabochón, montado por L. A. Zúñiga, pasó 800 metros en 55.

Vigésima II, montada por un aprendiz, pasó 1,200 metros en 1.25 1|5.

Galloway, montado por C. Rosas, pasó 1,200 metros en 1.25.

Olvidado montado por un aprendiz, pasó 600 metros en 41 3|5.

La Perichole, montada por C. Rosas, pasó 1,200 metros en 1.22.

Mano Negra, montada por L. Soto, pasó 1,000 metros en 1.10.

(Pista pesada, mano del Club)

Fullero, montado por C. Santelices, pasó una vuelta en 1.41 3|5. Después de un largo descanso repitió 600 metros en 37 2|5.

Baldwin, montado por C. Pombet, pasó 1,200 metros en 1.22 3|5.

Corfú, montado por un aprendiz, pasó 1,200 metros en 1.22.

Cayumangue, montado por C. Santelices, y **Verdot**, por C. Santander, pasaron 600 metros en 38 después de un corto descanso, repitieron 600 metros en 37 3|5.

(Pista liviana)

Latria, montada por R. Ubilla, pasó 400 metros en 25 3|5.

Volupté, montada por A. Garay, pasó 400 metros en 25 2|5; después de un descanso, repitió en 25 3|5.

Clodia y **Zancajo**, montados por aprendices, pasaron 400 metros en 26; después de un descanso repitió Zancajo sólo 400 metros en 26.

Fan Fán, montado por O. Sepúlveda, pasó 400 metros en 25 4|5, después de un descanso repitió en 28.

Elllita montada por un aprendiz, pasó 400 metros en 25 2|5.

Zadorija montada por L. A. Morgado, pasó una vuelta en 1.45.

Fronteriza, montada por O. Sepúlveda, pasó 600 metros en 38 3|5; después de un descanso repitió en 37.

EL BIENESTAR FISICO

se refleja en el espiritu

Atienda a su salud corporal y al sentirse Ud. bueno se sentirá alegre y feliz, la vida le será agradable pudiendo llevar sus multiples inconvenientes con mucho mayor ventajas. Todo esto lo conseguira al fortalecerse

Tomando el
CORDIAL COMPUESTO
(Cerebrina Ulrici)

que es un potente tonico reparador de fama mundial. Pida el legitimo que lleva la firma del DR. C. J. ULRICI preparado por

ULRICI
MEDICINE CO., INC.
NEW YORK

Acido Fosforico, Fosfato de Potasa, Fosfato de Sosa, Fosfato de Hierro, Peptonato Manganeso, Glicerina, Glicerofosfato Potasa, Cafeina Alcaloide, Glicerofosfato Sosa, Cinconidina Alcaloide, Cinconina Alcaloide, Sulfato de Quinina, Ext. Fl. Nuez Vomica, Alcohol.

Costureras

para ropa de brin, indispensable presente muestra y buena recomendación, necesítanse en

MONEDA 844

A-7

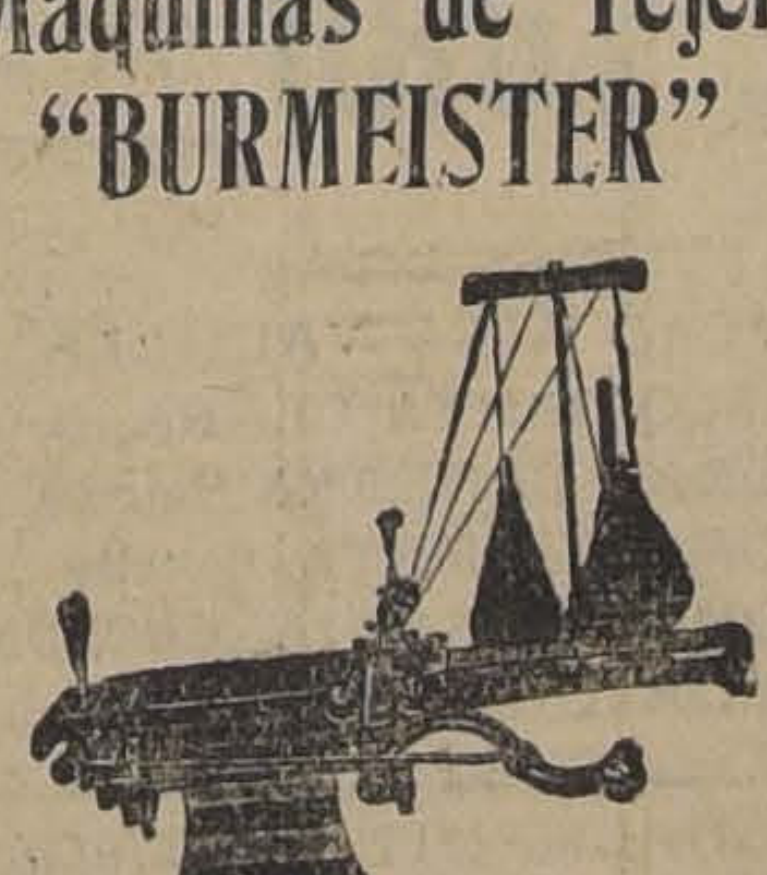

Máquinas de Tejer "BURMEISTER"

de la acreditada fábrica alemana CLAES, de todos tamaños y gruesos, al contado y con facilidades

Máquinas Jacquard

para tejidos multicolores. En exhibición en nuestro Almacén:

ESTADO 48

A. JACOB Y CIA.

Ofrecemos el

METODO PRACTICO

para el aprendizaje de tejidos a máquina, por

Blanca Masson de Fuentes
ESTADO 48

EL REMATE DE HOY

Un brillante y bien merecido éxito promete tener el remate de hoy de productos en el Tattersall del señor Arturo Calvo.

A las 3 P. M. caerá bajo el martillo el lote de 27 productos nacidos y criados en el Haras Pirque, e hijos de los padrillos Olascoaga, Last Reason, Jimmy y Ugolín.

Durante la semana los productos han sido examinados por numerosos sportsmen, que no han vacilado en clasificar el lote como de primer orden, sobresaliendo los siguientes: **Master Bob** (Last Reason y Miss Silvers, hermano entero de Ardelión; Heráldico (Olascoaga y Heráldica); Parafina, (Olascoaga y Ladesette); Nayada (Olascoaga y Nailá); El Fígaro, (Olascoaga y La Gaceta); Relaucheo (Oloscoaga y Laucha), etc.

He aquí el detalle del remate:

POTRILLOS

Belfast, por Olascoaga y Erin. Propio hermano de De Valera, ganadora.

El Fígaro, por Olascoaga y La Gaceta. Propio hermano de Witchcraft y La Prensa, buenos ganadores.

El Greco, por Olascoaga y Esteta.

Heráldico, por Olascoaga y Heráldica, Hermano de vientre de Harold y Delaware.

Relaucheo, por Olascoaga y Laucha II. Hermano materno de Minerito, y Virgilio, y propio hermano de Mistigris, todos buenos ganadores.

Rivoli, por Olascoaga y Eylau.

Río Blanco, por Ugolín y Cordillere. Hermano materno de Rock, Sierra Nevada, Vía Láctea y Quebrada. Buenos ganadores.

Taladro, por Ugolín y Perforadora, hermano materno de Zita.

Buick, por Last Reason y Quetta. Hermano de vientre de Yelcho Palena.

Master Bob, por Last Reason y Miss Silvers. Propio hermano de Ardelión.

Platero, por Last Reason y Argenteuse. Hermano de vientre de Wild Lassie, Uri, Zona Seca, Argentino y Scotland's Pride.

POTRANCAS

Calipso por Olascoaga y Constanza, Propia hermana de Caramel.

Decidida, por Olascoaga y Decidedly. Propia hermana de Decurion.

Donnina, por Olascoaga y Donna. Hermana de vientre de Palmpolaise, de Cecilia y entera de Yacaré.

Hortensia Azul, por Olascoaga y La Petite Fleur.

Nayada, por Olascoaga y Nailá. Propia hermana de Vesta, de Nirvana y de vientre de Pimponia.

Parafina, por Olascoaga y Ladasette. Propia hermana de Ximena, Wu-li-Chang, Walter Scott y Vestale.

Tonkinoise por Olascoaga y Palmolaise.

Ambalema, por Ugolín y Aldivia. Hermana de vientre de Xenops, Yerville y Zadorija.

Búlgara por Ugolín y Bulgaria.

La Grele, por Ugolín y Rafale. Hermana de vientre de War Paint y Sirocco, clásicos en Panamá.

Manitoba, por Ugolín y Wansbeck. Propia hermana de Flemington y de vientre de Perla White, Zaratoga, Wisconsin, Titanic, Rugby y Quebec.

Reja de Oro, por Ugolín y Grille d'Or.

Soplilla por Ugolín y Soplona.

Peronnelle, por Last Reason y Peregrina II. Hermana de vientre de Iverdun, Gran Señor, Vol Piqué y Sorbonne.

Chosica, por Jimmy II y Oroya. Hermana de vientre de Caribe, Febo, Kollima y Melibea.

Alarmista, por Jimmy II y Alarma. Hermana de vientre de Banderola, Feudal, Hollín e Insula.

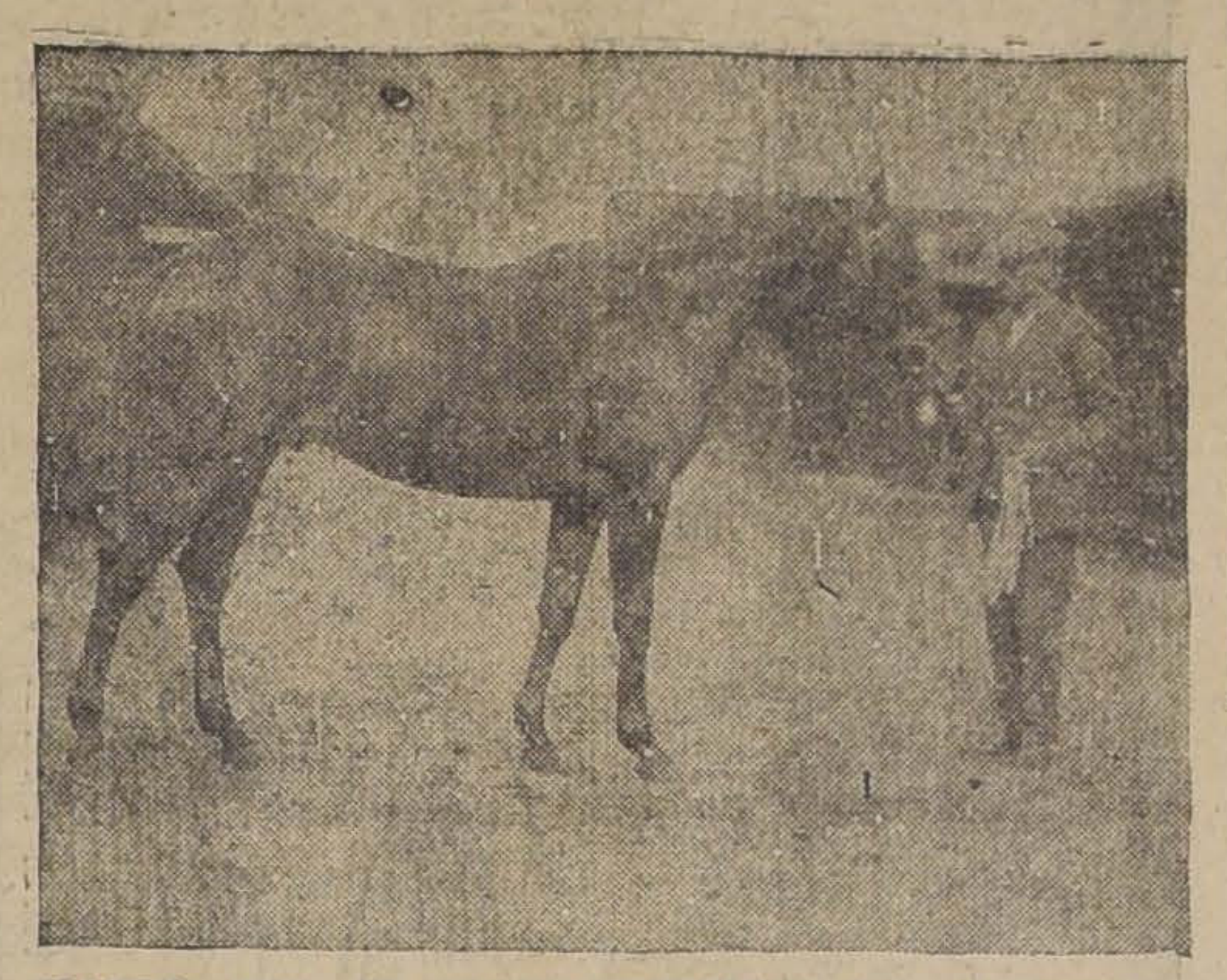

MASTER BOB, EL PROPIO HERMANO DE ARDELION

TRIBUNALES DE JUSTICIA

MOVIMIENTO HABIDO EN 6 DE AGOSTO DE 1926

CORTE SUPREMA

Primera Sala

1. Arturo Frontaura y otros con el Fisco, fallada, confirma resolución;

Las demás no vistas.

Alegaron: Don Teodoberto Alvarez, por el recurso y don José M. Pizarro contra el recurso.

Segunda Sala

1. Rosa Muñoz con Roberto Pinto, acuerdo.

4. Emilio Vigorou con Padres Agustinos de la Asunción, acuerdo; Redactor, señor Cruz.

5. Contra José Corrales, acuerdo; Redactor señor Astorquiza.

Las demás no vistas o suspendidas.

Desistimiento

Carlos Zaror con Kunstmann y Schlegel, desistido la apelación.

Alegaron en la 2.a Sala: Don Rafael Cañas, contra el recurso en la primera; y don Rafael Heredia, por el recurso y don Guillermo Celedón, contra el recurso en la 4.a

Ministro Redactor

Se designó al señor Bezanilla en la causa de partición Alvarez Núñez.

CORTE DE APELACIONES

Primera Sala.— Relator señor Bernales

Agregada: Contra Juan Manuel Lepe, Esmeralda Muñoz y otros, confirmada, con declaración.

1. Sumario por incendio en Manuel Rodríguez 73, suspendida en sus efectos.
2. Sumario por suicidio de Moisés Beas, aprobada.
3. Sumario por muerte de Samuel Urra, aprobada.
4. Francisco Lobos M. contra Juan de Dioz Muñoz, aprobada.
5. Sara Argomedo contra Gustavo LeFort, aprobada.
6. Contra Inocencio Gómez, aprobada.
7. Salvador Rabí contra Emilio Rabí, aprobada.
8. Julio Escobar contra Flaviano Aguilera, aprobada.
9. Alfredo B. Cordal contra José Muñoz Toro, contra Ramón Pardo y otros, aprobada.
10. Contra Ramón Pardo y otros, aprobada.
11. Contra Enrique Cuadra, aprobada.
12. Sumario por denuncio de Elías Elzo Luco, por hurto, aprobada con declaración.
13. Contra Emilio Valdivia, aprobada.
14. Contra José Dolores Castañeda, en acuerdo.

Las demás no vistas.

Falladas de acuerdo:

Alfredo Cartagena con Cía. de Transportes Marítimos

Alegaron:

Don Guillermo Fuentes, revocando en la agregada.

Don Rafael Figueroa, aprobando en la 12.

Don Héctor Arnaldo Guerra, revocando en la 14.

Falladas en cuenta:

Pedro Ramos con Antonio Trigo.

Francisco Orbe con Abdón Ibaceta.

Abdón Jorquera con Sociedad Comercial y Cía. Ferra.

SEGUNDA SALA

Relator, señor Silva.

1 Contra L. A. Comilla, revocada.
2 Sumario muerte de C. Cordero, aprobada.
3 Sumario por incendio en San Diego 701-709 aprobada.
4 Contra M. Bisañez, confirmada.
5 Contra A. García, trámite.
6 F. Sánchez con L. Muñoz, trámite.
7 Contra P. Pulgar, confirmada con declaración.
8 Contra A. 2.o Vargas, fallada.
9 Contra J. Urzúa, aprobada.
10 Contra C. 2.o Aguilar, aprobada.
11 Contra A. Muñoz, aprobada.
12 Contra J. Aros R., retenida.
13 Contra C. Zapata, confirmada.
14 Contra J. Antonio Zambón y otros, confirmada.

Agregada:

Contra Juan Villalón y otro, aprobada.

La N.o 4 de ayer P. Alliendes con J. Ortiz, quedó en acuerdo.

Alegaron don Carlos Escobar con don Pedro Alliende.

Alegaron:

En la 1.a don Salvador de la Vega revocando.

En la 4.a don Arístides Novoa, revocando.

En la 6.a don Benjamín de la Barra, revocando.

TERCERA SALA

Relator Señor González Campos

1. Moisés Errázuriz contra Guillermo Cox y Carlos Flores, (continuación), quedó con alegatos pendientes.

Continuó la 1.a pendiente de ayer: Sucesión Antonio Chuecas con Adelina Chuecas y quedó en acuerdo.

Las demás no vistas o suspendidas.

Alegatos:

Don Heman Echeverría con don Carlos Flores Vicuña en la primera.

Don Francisco de Borja Cifuentes con don Víctor Robles en la continuación.

CUARTA SALA

Relator señor Videla

1. Luz Encina L. y otra con Rosa Encina de L., confirmada y revocada.
2. Manuel Ríos G. con Roberto Huneeus, confirmada.
3. Pedro A. Montenegro con Sara Vargas y otro, acuerdo.

No vistas las demás.

Agregada:

Contra Ruperto Herrera y otro, confirmada.

Alegaron:

En la 1.a, don Santiago Lazo con don Alfredo Valle.

En la 2.a don Domingo Goi con don Francisco Fabres L.

Pasta Dentífrica Cadum

CONTRARRESTA LA ACIDEZ DE LA BOCA, HACE CESAR LA FORMACION DE SARRO, LIMPIA Y PULE LOS DIENTES, PURIFICA EL ALIENTO E IMPIDE LA CARIE.

Precio del tubo:
$ 2.00

PREPARACION FRANCESA GARANTIDA
BASE: TIMOL, CARE CALC. SAPO MED.

"LA ARMENIA", DE PUENTE 653, SE TRASLADO A ROSAS 945

Donde tiene un extenso surtido en hules de todas clases y anchos medias de seda, cintas, lana para tejer, botones fantasía, etc., que vende a precios irrisorios.

SANTIAGO NAZAR.

TECLES

DE 1, 2, 3 Y 4 TONELADAS

OFRECE

PARA ENTREGA INMEDIATA

Fundición Libertad

LIBERTAD 58

BOLSA DE COMERCIO

MOVIMIENTO

Con un marcado muy amplio en toda clase de sociedades se desarrollaron las ruedas de ayer en el mercado bursátil.

Los títulos más solicitados fueron Kala-Uyu, Disputada, Patiño, Morococalas y otros, cuyo detalle se publica a continuación.

Los conformes en bonos hipotecarios dieron un total de 724,000 nominales.

SUBIERON

BANCOS: Nacional, de 68 a 69.

MINERAS: Aconcagua, de 4 1|4 a 4 1|2; Cerro, de 47 a 51; Aracas, de 10 1|4 a 11; Disputada, de 16 a 17 1|2; Gatico, de 5 1|4 a 5 3|4; Fortuna, de 4 a 5; Huanuni, de 54 1|2 a 56; Kala-Uyu, de 10 1|2 a 11 3|4; Lebu Ltd., de 2 5|8 a 3; Lebu Pref., de 4 1|2 a 4 3|4; Máfil, de 18 1|2 a 20 1|2. Morococala, de 43 1|2; Patiño, de 278 a 287.

GANADERAS: Fuero, de 160 a 168.

INDUSTRIALES: Club Hípico, de 8,300 a 8,800.

BAJARON

BONOS: Caja 7-1, de 90 a 80; Caja 8 1|2, de 96 1|4 a 96; Hip. 8-1, de 93 a 91 1|4.

BANCOS: Chile, de 193 a 192 1|2.

MINERAS: Arauco, de 0.10 a 0.05; Florida, de 2 1|4 a 1.30.

OPERACIONES EFECTUADAS AYER

PRIMERA RUEDA

100000 Hip. 8-1, 93 1|4.
192000 Hip. 8-1, 93.
2000 Caja 8-1 P. H., 94.
3000 Caja 7-1, 89.
66000 Hip. 7-1, 86.
37 Gas, 53.
1 Banco Hip., 610.
1 Club Hípico, 8,800.
50 Kala-Uyu, 10 1|2.
240 Banco Nacional, 69.
1000 Electr. Ind., 34.
100 Electr. Ind., 40.
200 Chacaltaya, Set. 2, 10 5|8.
200 Kala-Uyu, Set. 2, 10 5|8.
1200 Kala-Uyu, Set. 2, 10 3|4.
100 Vinos, Ag. 19, 27.
500 Minera, 18 3|4.
200 Aconcagua, Ag. 19, 4 1|2.
1100 Lebu Ord., Set. 2, 3.
100 Colquiri, Ag. 19, 7 3|8.
1000 Lebu Pref. 4 3|4.
200 Máfil. Set. 2, 20.
100 Máfil, Set. 2, 20 1|4.
100 Máfil, Set. 2, 20 1|2.

SEGUNDA RUEDA

451000 Caja 8 1|2, 96.
31000 Caja 8-1, 94 1|2.
1000 Hip. 8-1, 93.
23000 Caja 8-1, 94 1|4.
50000 Hip. 8-1, 91 1|4.
6000 Garantizador 8, 913, 40.
12 Telégrafos, 38.
10 Banco Chile, 192 1|2.
50 Gente Grande, 57.
400 Patiño, Set. 2, 282.
100 Patiño, Set. 2, 282 1|2.
200 Patiño, Ag. 19, 282.
400 Patiño, Set. 2, 283.
300 Patiño, Set. 2, 283 1|2.
100 Morococala, Set. 2, 44 1|2.
1300 Morococala, Set. 2, 45.
300 Morococala, Set. 2, 44 1|2.
100 Cerro Grande, Set. 2, 49.
200 Colquiri, Set. 2, 7 1|2.
400 Lebu, ord., Ag. 19, 3.
500 Condoriaco, Set. 2, 2 5|8.
600 Gatico, Set. 2, 5 3|4.
20000 Froncos, 0.24 1|4.
500 Tocopilla, Set. 2, 83 1|2.
200 Tocopilla, Set. 2, 84.
900 Kala Uyu, Set. 2, 11 1|4.
300 Disputada, Set. 2, 17

REMATE

1000 Florida, Ag. 19, 1.80.
1000 Florida, Set. 2, 1.30.
1500 Arauco, 0.05.
1000 Condoriaco, 2.30.
500 Condoriaco, 2 3|8.
43 Vacas, Set. 2, 2.
20 Seguros La Mapocho, 110.
30 Trasportes Unidos, 30 1|2.

Cambio

TIPO DE VENDEDOR

COMERCIAL. . . . . $ 39.50
LIBRAS EN ORO AMERICANO. . . . . . 486 1|4
1 PESO PAPEL, VALE 6 1|16

BANCO DE LONDRES Y AMERICA DEL SUD LTDO.
(Antes Banco de Londres y Río de la Plata Ldo.)

Cambio sobre el exterior

PLAZA	90 V. D.	Vista
Londrés	39.50	39.95
París	24.60	24.80
Amberes	24.—	—24 1|4
New York	8.15	8.21 1|2
España		1.24 1|2
Italia		27 1|2
Brasil		[illegible]
Uruguay		8.40
Argentina		3.33 1|2
Holanda		3.30 1|2
Suiza		1.59
[illegible]		39.95
Portugal		39.95
Panamá		39.95
Perú		39.95

COTIZACIONES DE METALES

Cablegrama sobre cotización de los metales correspondiente al día de ayer:

Al contado:

Estaño, £ 296.5.0. Subió 1.0.0.

Cobre Standard, £ 58.12.6. Bajó 0.7.6.

Plata, d. 29 1|16. Bajó 3|16.

A plazo:

Estaño, £ 288.15.0. Subió 0.15.0.

Cobre Standard, £ 59.17.6. No varió.

PRECIOS DE COMPRADOR O VENDEDOR AL TERMINAR LAS RUEDAS

TITULOS	COMPRADOR		VENDEDOR	
	Cantid.	Precio	Cantid.	Precio
BONOS				
Caja 8-1	10000	94¼		
Caja 7-1	10000	8		
Hipotecarios 8-1			1000	93⅛
Hipotecarios 7-1			1000	86
Electricidad Ind.	1000	34		
BANCOS				
Chile	1		100	193
Hip. Chile	100	610		
Nacional	100	69		
R. Valenzuela			100	97
MINERAS				
Aconcagua, Ag. 19			100	4½
C. Gde., Set. 2.			100	41½
Chacaltaya, Set. 2			100	10⅝
Dichas	100	2½		
Fortuna, Set. 2	100	5		
Kala-Uyu	100	10¼		
Lebu, ord.	100	3		
Lebu, Pref.			100	4¾
Máfil, Set. 2	100	20½		
Mineras, id.			100	19
Morococala, id.	100	43¾		
Oploca, id.	100	130		
Patiño, id.	100	283		
Tocopilla, id.	100	81½		

TITULOS	COMPRADOR		VENDEDOR	
	Cantid.	Precio	Cantid.	Precio
GANADERAS				
Fuego	100	160		
G. Grande			100	60
INDUSTRIALES				
Gas	100	52½		
Electr. Ind.			100	40
Viña, Ag. 19			100	27
C. Hípico			1	8.800
CIERRE a las 4.30 P. M.				
CAMBIO				
Patiños, Set. 2		287		
Chacaltaya, traas. Ag. 19		11		
Oplocas, Set. 2.		155		
Disputada, tras. id.		17½		
Cerro Gde.		51		
Kala-Uyu, id.		11¾		
Huanuni, id.		56		
Morococala, id.		45		
Tocopillas, id.		84½		
Onix, trans., id.		24¼		
Caylloma, Ag. 19.		5		

OPERACIONES EN VALPARAISO

PRIMERA RUEDA

7000 Hip. Valp., 8-1, 84.
95 Seguros Iberia, 103.
200 Tabacos, 84 3|4.
100 Viñas, Set. 2, 27.
100 Oruro, Set. 2, 29.
100 Loa, Ag. 19, 38.
500 Kelluani, Set. 2, 4 3|4.
100 Vapores, Pref., Ag. 19, 43.
300 Colquiri, Set. 2, 7 1|4.
500 Gatico, Ag. 19, 5 1|4.
100 Loa, Set. 2, 38 1|4.
100 Loa, Set. 2, 38.
100 Fuegos, Ag. 19, 160.

CAMBIO

Vendedor, 39.50.
Comprador, 39.40.

SEGUNDA RUEDA

116000 Caja 8-1, 94.
1000 Caja 8 1|2, 96 1|4.
200 Tabacos, 84 3|4.
100 Patiño, Set. 2, 282.
300 Cerro Grande, Set. 2, 49.
2100 Cerro Grande, Ag. 19, 49.
50 Vapores, 42 1|2.
400 Tabacos, Ag. 19, 85.
50 Fuegos, Set. 2, 160.
100 Industriales, Ag. 19, 42.
100 Cerro Grande, Set. 2, 42 1|2
100 Cerro Grande, Ag. 19, 49½

REMATE

1000 Victoria, 3 3|4.
25 Loa, 36.
35 Ocurí, 7.
11 Morococala, 42.

CAMBIO

Vendedor, 39.50.
Comprador, 39.40.

ACEPTO REPRESENTACIONES

para zona Temuco a Puerto Montt. Referencias de primera clase. Dirigirse: Casilla 81 D.— Viajero. Ag-20

FERIA EDUARDO RODRIGUEZ y Cía.

EXPOSICION EQS. DE ANTOFAGASTA.—REMATES LOS MARTES VIERNES

Oficina: Huérfanos 1260.—Casilla 3654.—Teléfono 1081

Precios corrientes de la Feria de Animales del Viernes 6 de Agosto de 1926:

Terneros:
De pie, gordos, de $ 80 a $ 160
De 1 año, de 90 a 180
Novillos:
De 1 1|2 año, mestizos, de $ 105 a 170
De 2 años, de 220 a 360
De 3 años, de 280 a 410
Vaquillas:
De 1 1|2 año, de 110 a 230
De 2 años, de 180 a 320
De 3 años, de 280 a 390
Vacas:
Flacas, de $ 170 a 230
A media gordura, de 280 a 380
Gordas, de 410 a 620
Paridas, mestizas, de 380 a 1,160
Toros, de 310 a 560
Bueyes:
Flacos, de $ 240 a 330
A media gordura, de 370 a 480
Gordos, de 470 a 590
De trabajo, de 360 a 620
Varios:
Corderos, de $ 25 a 76
Yeguas, de 80 a 490
Caballos, de 60 a 510
Mulas, de 120 a 310

VENTAS AL PESO

Vacas, de $ 0.96 a 1.42
Bueyes, de 1.03 a 1.31
Novillos, de 1.00 a 1.29
Torunos, de 0.83 a 0.98

MATADERO PUBLICO

Los corrales de este establecimiento encerraron ayer el siguiente ganado para la venta de hoy:

Ganado mayor		Ganado menor	
Bueyes.	109		
Novillos	149	Corderos	922
Vacas.	212	Cerdos	216
Q. vivos	24	Cabros	51
Id. en vara.	30	Terneros.	51
Total.	524	Total.	1240

PRECIOS DE LAS CARNES POR KILO

Los siguientes precios fueron fijados para el día de hoy:

Carne de buey, 1.a	2.15	a	2.20
Id. de 2.a.	2.00	a	2.10
Id. de 3.a.	1.40	a	1.90
Carne de novillo, 1.a	2.15	a	2.20
Id. de 2.a.	2.00	a	2.10
Id. de 3.a.	1.40	a	1.90
Carne de vaca, 1.a	2.15	a	2.20
Id. de 2.a.	2.00	a	2.10
Id. de 3.a.	1.40	a	1.90
Carne de cordero, 1.a	3.30		
Id. de 2.a.	3.00	a	3.20
Id. de 3.a.	2.40	a	2.80
Carne de oveja, 1.a	2.50	a	2.60
Id. de 2.a.	2.20	a	2.40
Id. de 3.a	1.60	a	2.00
Carne de cerdo, 1.a	2.60		
Id. de 2.a	2.30	a	2.50
Id. de 3.a	1.80	a	2.20
Grasa en rama.	1.60	a	1.70
Sebo de ovejuno.	1.30		
Cuero de buey.	1.20		
Cuero de novillo.	1.50		
Cuero de ternero.	3.00		
Cuero de vaca.	1.50		
Cuero de ovejuno.	70.00	a	90.00

pesos la docena

SOCIEDADES ANONIMAS

Cía, Sud-Americana Vapores

JUNTA GENERAL DE ACCIONISTAS

Se convoca a los señores accionistas a reunión general ordinaria para el Jueves 12 de Agosto a las 2 P. M., en la oficina de la Compañía, Blanco 895.

El Registro de Transferencias permanecerá cerrado desde el 30 de Julio al 12 de Agosto, y ambos días inclusive.

Valparaíso, 28 de Julio de 1926.

EL GERENTE. Ag-12

LA UNION NACIONAL

COMPAÑIA DE SEGUROS GENERALES

Integro de capital

Hacemos presente a los señores accionistas, que de acuerdo con el artículo 6.o de los Estatutos de la Compañía, les corresponde pagar, dentro del mes de Agosto presente, una cuota de $ 5 por acción.

Para hacer la anotación correspondiente, rogamos presentar el título al efectuar el pago.

Santiago, Agosto 4 de 1926.

EL GERENTE.

Banco de Chile

Pídense propuestas para el arrendamiento del antiguo local del Banco de Chile, ubicado en la calle Huérfanos N.o 930.

Las propuestas deberán presentarse dentro del curso de este mes, en la Contaduría del Banco de Chile.

Santiago, 1.o de Agosto de 1926.

15—A.

Banco Español, Chile

Desde esta fecha, ponemos en conocimiento de los accionistas del Banco Español-Chile, que los recibos correspondientes al pago de la segunda cuota del 15 por ciento sobre sus acciones, están a su disposición, desde esta fecha, en la oficina del Banco en ésta.

Santiago 26 de Julio de 1926.

EL GERENTE.

Ag-7

SEMILLA DE ALFALFA PROVENCE

MARCA «ORO»

COSECHADA EN LA HACIENDA "LO VARGAS"—BATUCO

Libre de cúscuta y plántago, de mayor rendimiento y la que ha dado mejor resultado en el clima de Chile. Soporta sin dificultad las heladas.

Su precio es al alcance de todo agricultor.

Haga luego sus pedidos donde:

URETA y Cía.

BANDERA 98 — CASILLA 1340

A-

BEBAN
CINZANO

Acontecimiento Extraordinario

RADIOTELEFONIA

THE CHILIAN RADIOPHONE CLUB, BANDERA 20, avisa al público sus nuevos precios

BATERIAS Columbia o Eveready de 22 1|2 volts. . . .	$ 16.00
TUBOS RADIOTRON: WD 11, WD 12, 201 A, y U, cualquier tipo.	$ 20.00
FONOS, desde...	$ 12.00
AUDION K. T. D. alemán para pilas secas.	$ 11.00
OEKOMON, la lámpara audión del día, la de mayor rendimiento y duración.	$ 25.00

COMPONEMOS Y REFORMAMOS CUALQUIER RECEPTOR A PRECIOS MUY MODICOS.—RECEPTORES DE TODOS TIPOS CON GRANDES FACILIDADES DE PAGO.—HACEMOS DEMOSTRACION A DOMICILIO.—EFECTUAMOS INSTALACIONES EN PROVINCIAS.—GRAN REALIZACION DE ACCESORIOS PARA RADIO.

VENGA A CONSULTAR NUESTROS PRECIOS; LE VENDEREMOS POR LO QUE USTED QUIERA PAGAR

Remitimos a provincias, cualquier artículo con toda prontitud. No olvide que somos los únicos que depositamos confianza en el público, dándole grandes facilidades de pago.

The Chilian Radiophone Club

BANDERA N.o 20

Productos NESTLE

"LECHE CONDENSADA" Nestlé, "Lechero", cajón de 48 latas.

"HARINA LACTEADA" Nestlé, cajón de 50 latas.

"LECHE MALTEADA" Nestlé, cajas de 25 libras.

"LACTOGENO", alimento para niños, Nestlé, cajón de 24 latas.

AGENTES:

Duncan, Fox y Cia.

SANTIAGO

SE ARRIENDA

Comerciantes San Diego

El mejor local esquina de toda la calle de San Diego

Catorce cortinas correderas lo rodean, linda vista, recién terminado, mucha luz, muy vistoso, espléndido pade cualquier negocio, se hace contrato; también se puede arrendar la mitad del local. Precio una ganga. En calle de San Diego esquina SARGENTO ALDEA.

SECCION ARRIENDOS

MIGUEL FUENZALIDA B.

1061 —— MONEDA —— 1061

A-8

☛ HOY SABADO

Precios dedicados a los obreros

$ 0.70	kilo	Azúcar granulada.
" 0.60	kilo	Porotos nuevos garantidos.
" 0.60	kilo	Chuchoca molida fresca.
" 0.40	kilo	Tarro Tomates al natural.
" 0.30		Tarro Salsa de tomates Rubio.

EL SIN COMPETIDOR

Miguel Aguiló

PUENTE 575-577

FABRICACION
DE CAJONES
Y JABAS PARA FRUTAS

Tenemos para entrega inmediata Cajones Vineros y Litreros.

"LA REPUBLICA"

BARRACA Y FABRICA
DOMEYKO 2354 — TELEFONO N.o 182. PARQUE

Muebles

DE COMEDOR, DORMITORIO, ESCRITORIO

A precios sumamente bajos con grandes facilidades en el pago, vende

La San Antonio

MONEDA 952
FRENTE CASA MUZARD

LOCAL

espacioso para casa mayorista, corredores de comercio, agentes de seguros, etc., se arrienda

CANON: $ 1,000

Moneda 1065

Ag-8

FABRICACION
DE CAJONES
Y JABAS PARA FRUTAS

Tenemos para entrega inmediata Cajones Vineros y Litreros.

"LA REPUBLICA"

BARRACA Y FABRICA
DOMEYKO 2354—TELEFONO
N.o 182. PARQUE

Cazadores

TIROS NITRO CLUB
Calibre, 12, munición 5, 6 y 7
San Diego 59

A-7

Muebleria COLON

56 — BANDERA —58

GRANDES REBAJAS DE PRECIOS

NUEVO Y ESPLENDIDO LOCAL

Puertas - Ventanas

GALERIAS y PERSIANAS se hacen de medida y hay listas para entrega inmediata. Ofrece la

Barraca y Fábrica

LA REPUBLICA

Domeyko 2354 - Tel. 182 Parque
DESPACHO A PROVINCIAS

Muebles

a precios sumamente bajos y con grandes facilidades de pago, vende:

MUEBLERIA "ARTURO PRAT"

Consulte nuestros precios:

ARTURO PRAT 182

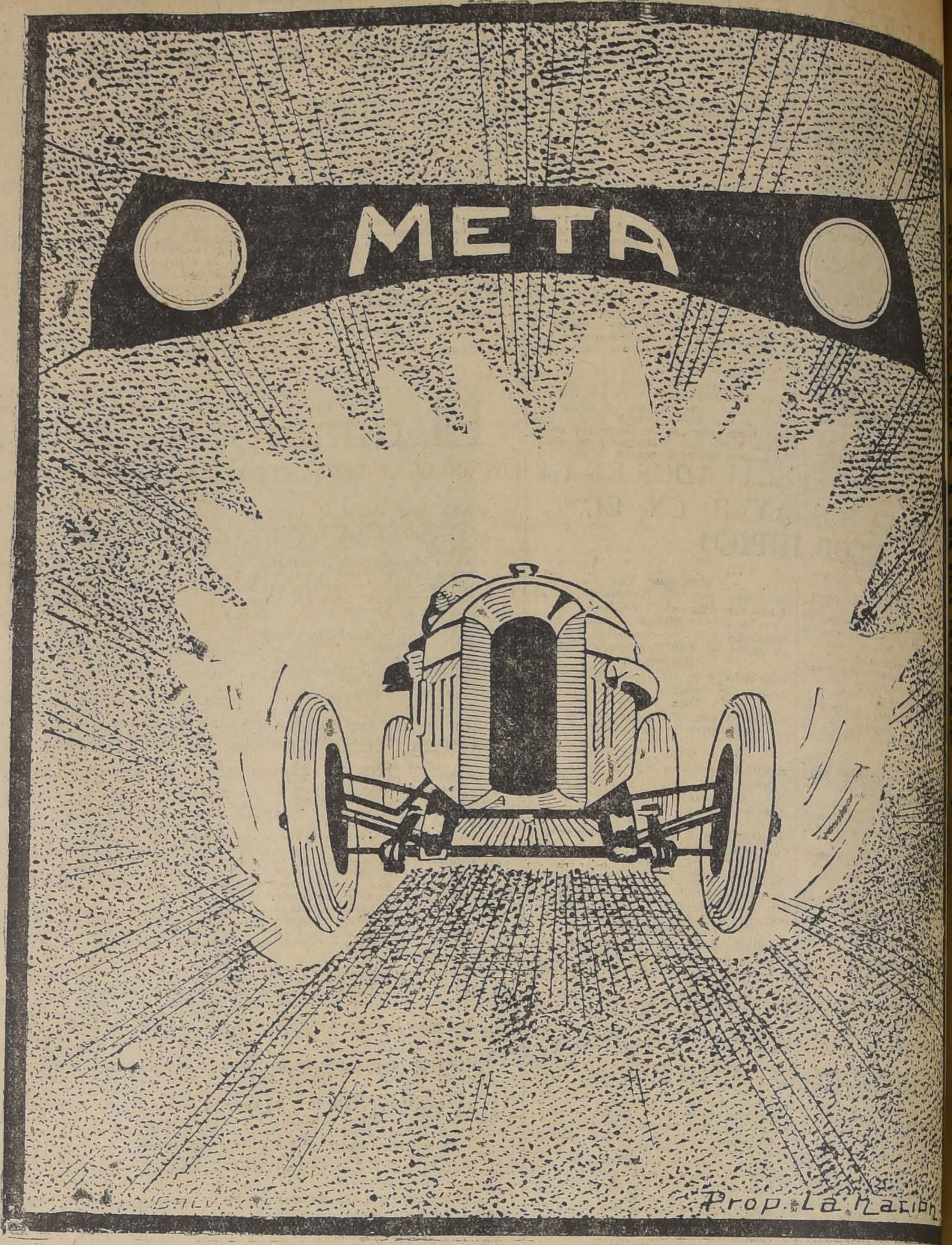

SUPER-ENERGINA

La Bencina que ha demostrado ser la mejor por sus numeros triunfos. Pídala en las Bombas AZUL NARANJA y en los puestos de venta al detalle.

Comerciantes y Particulares en General

ANTES DE HACER SUS COMPRAS, CONSULTE NUESTROS PRECIOS EN LICORES, A LA GRAN **Botellería EL TORO** 570 - PUENTE - 570

GRAN COÑAC CENTENARIO, botella	$ 3.50	BITTER 1.a, botella	$ 4.80
ANIS CRIOLLO "FORTEZA", botella	$ 4.70	CACAO A LA VAINILLA, botella	5.80
PIPPERMINT BOLA "FORTEZA", botella	8.50	PISCO SANTA CLARA, botella	3.50
GUINDADO SUPERIOR, botella	3.50	COÑAC BANDERA, botella	3.80
AÑEJO MOSCATEL, SUPERIOR, botella	2.80	COÑAC COMETA, botella	3.50
Botellita VERMOUTH ZA-ZA, réclame	2.50	COÑAC GUARDIA NACIONAL, botella	3.60
OLD TOM GIN dos perritos, botella	7.80	OPORTO SUPERIOR, botella	3.80

NO OLVIDE CONSULTAR NUESTROS PRECIOS; COMO IGUALMENTE TENEMOS UNA SECCION ESPECIAL DE QUESOS Y MANTEQUILLAS, CON SUCURSAL EN

21 DE MAYO 879 - «EL TORO»

LA CORBATA-CARTERA
CASA
3027
DELICIAS
COLL HNOS.

Sombrerería Camisería

DELICIAS 3027

LIQUIDACION total

Por renovación de mercaderías. Sábado. Domingo abierto hasta la 1

Junta de Vecinos de Nuñoa

A LOS CONTRIBUYENTES DE LA COMUNA

Se es avisa que a contar desde el 9 del actual pueden pagar en la TESORERIA MUNICIPAL la CONTRIBUCION DE HABERES E IMPUESTO A LA RENTA del 2.o semestre del año en curso.

La TESORERIA atiende de 9 a 11 1|2 A. M. y de 2.30 a 4.30 P. M.

EL TESORERO.

BARCOFF NO ESTA CONFORME CON LA SENTENCIA

APELÓ DE ELLA AL TRIBUNAL DE 2.a INSTANCIA, EN VISTA DE QUE SU SOBRESEIMIENTO ES SOLO TEMPORAL

público tiene conocimiento de sentencia recaída en el proceso se instruyó a la banda de apaque asaltó a la sucursal Matadel Banco de Chile, el 16 de del año pasado.

"La Nación", dió exclusivamente, oportunidad, amplios detalles esta sentencia, que sobreseía temporalmente respecto de los apadejando establecido que el prose podía reabrir cuando los bles fueran habidos.

También fué sobreseído temporalel chauffeur Barcoff a quien procesó por complicidad en ese ya que fué él quién condujo a banda en su auto después de coel asalto y que con su intervención pudieron escaparse de la persecución de que fué objeto.

El único que cayó a la cárcel y permaneció en ella durante mucho tiempo, fué Barcoff, quien fué sobreseído temporalmente por el Ministro sumariante.

Pero Barcoff no se ha encontrado satisfecho con este sobreseimiento temporal y en consecuencia ha apelado de esa sentencia ante el tribunal de segunda instancia.

Con el fin de que la Corte de Apelaciones se imponga de este recurso, el expediente subirá a ese tribunal para resolver al respecto.

Como se ve, el proceso seguido a los misteriosos apaches aún da qué hacer a la justicia.

El drama de la calle Serrano

VISPERAS D EUNA NUEVA RECONSTITUCION DE LA ESCENA

el Tercer Juzgado del Crimen sigue tramitando el sumario conlos protagonistas del drama pade la calle de Serrano.

juez señor Darrigrandi ha tonuevas declaraciones al resa varias personas que conode cerca tanto a la víctima a lo culpables de la tragedia.

nos informa que el juez sumaordenará para uno de los de la próxima semana una nueva reconstitución de la escena, en visde haber notado ciertas contradicen las declaraciones últimas. Roberto Meléndez y Noemí Segoque son los que están procesados por la muerte del desgraciado Alfre-Ramait, se encuentran encargados en sus respectivas prisiones.

Mató a su mujer y con $ 500 nominales obtiene su libertad

ASI LO DISPUSO LA CORTE DE APELACIONES QUE CONOCIO DE ESA PETICION

Se ha concedido su libertad bajo fianza de $ 500 nominales al reo Luis Flores González, procesado por el dede cuasi parricidio.

Investigando las causas de la muerte de su mujer Lucía Villagra Neira, la Sección de Seguridad pudo comprobar que ésta había fallecido en la Asistencia Pública a raíz de unos golpes que le propinó el marido.

Por otra parte, el mismo Flores González confesó haberle dado un empellón que le originó a la víctima una caída golpeándose el ceerbro.

El informe médico dió como causa la muerte de la Villagra una comprensión cerebral.

El culpable que se encontraba en la Cárcel, solicitó su libertad bajo de fianza, la que le fué concedida por el juez sumariante en la suma indicada, pero hipotecaria.

Sin embargo, la Corte dispuso que fuera nominal.

Una excursión de la que no se vuelve

TEMORES POR LA SUERTE DE UN JOVEN QUE NO REGRESA A SU HOGAR DESDE HACE OCHO DIAS

Ayer se dió cuenta a la justicia de un hecho que tiene en alarma a la familia del joven Luis Avila Reyes, domiciliado en la calle Montevideo número 566, quien desde hace algunos días no regresa a su casa.

El Sábado último, en compañía de otros tres amigos, el joven indicado salió en viaje a Cuesta Lo Prado, debiendo estar de regreso en el mismo día.

Pero han transcurrido ocho días y no se ha sabido una palabra del excursionista.

Como es teme que pueda ser víctima de alguna desgraia, don Juan Avila Reyes, hermano del ausente, se ha presentado a la justicia denunciando este hecho a fin de que se investigue el lugar donde pueda encontrarel joven, cuya ausencia mantiene en alarma a su familia.

Cómo se perdió el postrer recurso

PARA NO MORIRSE DE HAMBRE Y DE FRIO NO HABIA MAS QUE EL ULTIMO TERNO Y LOS CIENTO DIEZ PESOS CAYERON BAJO LA INFLUENCIA DEL CUENTO DEL TIO

Fué para ella el colmo de la desgracia...

Sin dinero porque la crisis es espantosa; con hambre y frío porque en el hogar no hay alimentos ni calefacción; sin crédito porque el casero ya está aburrido de esperar, etc., se vió obligada a llevar como último recurso un terno de ropa del marido a la Agencia La Chilena.

Era uno de los últimos pasos en esta lucha por la vida y en que a pesar de tantas tragedias aún no pueden ser pagados los empleados públicos de sus sueldos de Junio y Julio...

Llegó a la agencia citada y previo un examen del terno, le pasaron ciento diez pesos.

Guardó el dinero con todo cuidado y salió a la calle donde se encontró con dos sujetos que le contaron la eterna historia.

La pobre señora creyó multiplicar aquellos ciento diez pesos y los entregó a los desconocidos, previa entrega del consabido paquetito...

Y minutos después el cruel desengaño, papeles inservibles, diarios viejos recortados y sus ciento diez pesos perdidos para siempre.

La pobre señora casi se desmaya.

Fué tanta su mala suerte que hasta el dinero que había recibido en la agencia a cambio del último terno del esposo, cayó en manos de los delincuentes.

En su desesperación acudió a la comisaría respectiva a exponer su reclamo.

La víctima de esta odisea fué la señora Lucía Contreras, domiciliada en la calle de Julio Prado N.o 1153.

Se dió también aviso a la Sección de Seguridad para que esta repartición se encargue de dar con los autores de ese cuento del tío tan demasiado viejo y siempre nuevo...

El minero rodó fulminado

HUYENDO DE UN DESORDEN ENCONTRO LA MUERTE EN MANUEL MONTT ESQUINA DE BASCUÑAN GUERRERO

En Manuel Montt esquina de Bascuñán Guerrero ocurrió ayer tarde un hecho que produjo impresión en ese vecindario.

Como a las 4 y media de la tarde, más o menos, un individuo que llegaba a ese sitio en veloz carrera, se detenía bruscamente y rodaba por el suelo como herido por un rayo.

Los transeuntes que se acercaron al desconocido tan pronto como se dieron cuenta del hecho, no tuvieron nada que hacer, pues lo encontraron convertido en un cadáver.

En el acto se dió aviso a la policía y algunos guardianes de la 8.a sección iniciaron las primeras investigaciones para aclarar aquel misterioso fallecimiento.

Entonces se vino a establecer que en un negocio de los alrededores en que había estado el occiso bebiendo, se había producido un grave desorden entre varios individuos.

El occiso que resultó ser Amador Tapia López, huyó a la calle para no ser víctima del desorden, pero con tan mala suerte que al llegar a la esquina indicada por esta información, sufría un ataque que le causaba una muerte instantánea.

La policía pudo establecer que Tapia López, era minero de profesión, tenía 35 años de edad y estaba domiciliado en Marruecos.

Según la policía, el cadáver no presentaba lesión alguna.

De este hecho se dió aviso inmediato a la Sección de Seguridad y el cadáver fué remitido al Instituto Médico Legal.

En el día de hoy se enviarón los antecedentes al juez del crimen de turno a fin de que inicie el sumario respectivo.

Los accidentes del tráfico

UN MERITORIO OFICIAL DE POLICIA VICTIMA DE UNA DESGRACIA

El oficial de policía don Miguel Stuven ha sido víctima de una lamentable desgracia que lo montiene hospitalizado en la Asistencia Pública.

En la mañana de ayer viajaba en una góndola de las que hacen la carrera denominada Diagonal, la que fué chocada por un camión de carga en Brasil esquina de Agustinas.

El señor Stuven que en ese instante, a fin de dar la pasada a una señora, se hallaba de pie sobre la pisadera, fué alcanzado por el camión, recibiendo tan violento golpe que le fracturó una pierna.

Se llamó a la Asistencia Pública en el acto la que recogió a la víctima, llevándola a ese establecimiento.

La policía aprehendió a los chauffeurs de ambos vehículos para establecer a quién corresponde la culpabilidad de este accidente.

Hoy serán puestos ambos a disposición del juez del crimen de turno, señor Oyarzún.

En un tranvía Alameda

UN CABALLERO FUE VICTIMA DE UN HURTO DE 800 PESOS

El señor Alvaro Lucas Covarrubias, ha sido víctima de los pungas que trabajan en los tranvías de la capital.

Según un denuncio que este caballero hizo llegar a la 1.a Comisaría y del que ya tiene conocimiento el juez del crimen de turno, habría sido víctima del hurto de su cartera, que en ese momento contenía la suma de 800 pesos.

El hurto lo efectuaron en circunstancias que la víctima viajaba en tranvía por Alameda a la altura de Ahumada.

Se han impartido las órdenes del caso para que se practiquen las investigaciones a fin de dar con los pungas autores de esta sustracción.

LA FUERTE DETONACION ERA EL EPILOGO DE UNA TRAGEDIA

EL JOVEN SUICIDA BUSCO EL ETERNO REPOSO AL PIE DEL SAN CRISTOBAL, BAJO EL MANTO ESTRELLADO DEL FIRMAMENTO

Se quitó la vida en pleno juventud.

Y para hacerlo, buscó el camino de circunvalación del cerro San Cristóbal y a una hora en que escasos transeuntes bajaban o subían la cuesta.

Empuñó el revólver fuertemente en su mano derecha, colocó el cañón del arma cerca de la sien, apretó el gatillo y la fuerte detonación retumbó en el espacio.

En el mismo instante un cuerpo caía inanimado sobre el blando pavimento del camino.

Fué el último instante de la vida de Fernando Girard, un joven mecánico automovilista, que fué a buscar en ese sitio el eterno reposo bajo el manto estrellado del firmamento.

Dos jóvenes estudiantes de medicina, que eran los únicos que a esa hora transitaban por esos alrededores, sintieron la detonación y alarmados acudieron al sitio del suceso, encontrándose frente al cadáver tibio aún del suicida que mantenía en su mano derecha fuertemente sujeta el arma.

Esos jóvenes eran Osvaldo Berland y Oscar Kaplan, dieron aviso a la policía, la que se encargó de investigar las causas del suicidio e identificar el cadáver.

Poco después se tenía conocimiento quién era la víctima, pero no se pudieron establecer los móviles que lo indujeron a tomar tan extraña resolución.

El joven suicida tenía su domicilio en la calle de San Cristóbal N.o 352.

Su cadáver se encuentra actualmente en la morgue para que se le practique la autopsia y el juez ha iniciado el sumario de rigor a fin de conocer el origen de la desgracia.

El robo del expediente

AYER DECLARAN VARIAS PERSONAS ANTE EL JUEZ SUMARIANTE

En nuestra edición de ayer dimos cuenta que de uno de los juzgados civiles había desaparecido un expediente en los mismos instantes que debía procederse al remate de una propiedad embargada por una deuda que se hacía subir a más de 15.000 pesos.

A consecuencia de la sustracción de ese expediente, no se pudo llevar a cabo el remate de la propiedad indicada.

Se ofició en el acto al juez del crimen donde se ha iniciado el sumario para establecer quién es el autor de esa sustracción.

Ayer comparecieron al tribunal un abogado y el querellante a fin de declarar ante el juez.

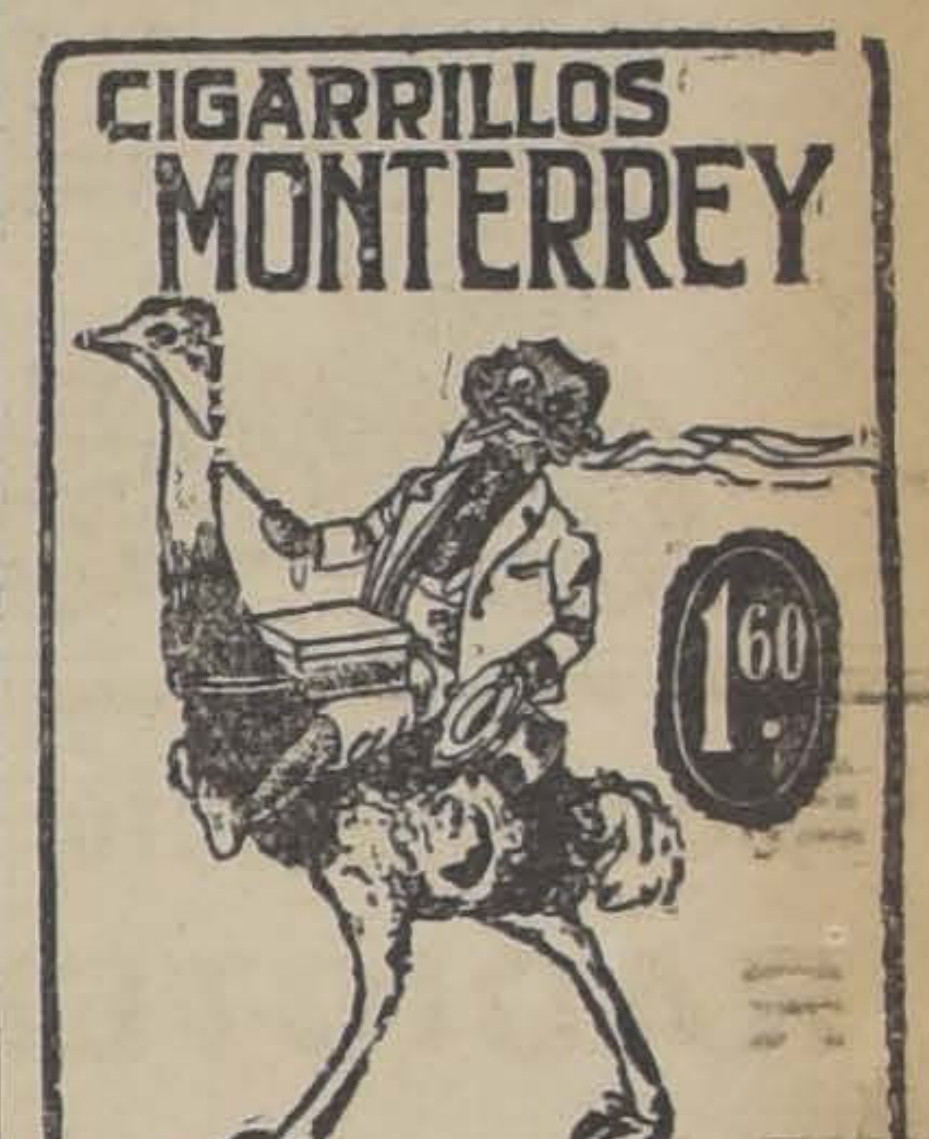

V I D A O B R E R A

LA UNION DE PELUQUEROS AYUDARA A LOS OBREROS CESANTES

espíritu de solidaridad acoantenoche la Sociedad Unión de Peluqueros una solicitud presentada por los obreros cesantes y patrocinada por la Federación Obrera de Chile, pidiendo la ayuda pecuniaria de la institución, a fin de aliviar en parte la difícil situación por que atraviesan los desocupados, especialmente las mujeres y los niños.

Para el caso, que fué considerado por la asamblea de extrema gravedad y de urgencia, se acordó que el baile familiar del próximo Domingo en la noche sea organizado a beneficio de dichos obreros, por ser la reunión que deja mayor utilidad.

Se acordó también:

Nombrar comisiones especiales para fiscalizar durante el día de mañana el cierre de las peluquerías;

Enviar una nota a la Prefectura haciendo ver la negligencia con que la policía procede a tomar conocimiento de las infracciones;

Conminar a don Amador Gutiérrez para que concurra el Jueves próximo a la junta extraordinaria que se celebrará para tratar lo relacionado con el cierre; y

Dejar pendiente para la misma, el incidente formulado por el director señor Rojas sobre la ley 4054.

La Comisión de Estudios Sociales está preparando la segunda velada cultural que se llevará a efecto un día de la próxima semana.

Las veladas a beneficio de los niños de la zona carbonífera

En el local de la Sociedad de Artesanos "La Unión", se llevará a cabo hoy a las 9 P. M., la primera de las fiestas organizadas a beneficio de los niños de los obreros del carbón.

Conocidos aficionados obreros han ofrecido su concurso desinteresadamente, entre los cuales están Lucho Barra, Felipe Páez, Oscar Huidobro, Gustavo Silva y las señoritas Blanca Vargas, Carmela Gómez, Juana Rubio y Rosalba Vásquez de la Fuente.

Terminada la parte teatral, seguirá un baile social, que será amenizado por una buena orquesta.

Mañana, a las 5 P. M., habrá una matinée, con los mismos fines. En la noche, a las 9 P. M., se realizará la segunda velada, con un nuevo programa teatral que estará a cargo del cuadro artístico 'Artesanos La Unión'.

El Directorio de esta institución se encarga de invitar a estas fiestas a los socios con sus familias y a los miembros de instituciones congéneres.

Las entradas están en venta en Merced 842, y en calle Riquelme 851.

Federación de Empleados a Jornal de Transportes

2.a ZONA DE LOS FERROCARRILES

Para hoy, a las 8 P. M. está citada la asamblea general, a fin de tomar conocimiento del fallo expedido por la Administración de la Zona, sobre la separación de uno de los miembros de esta institución, hecha por el jefe de Estación de Curicó.

Se estudiará también el temperamento que debe adoptarse frente a esta situación, que se estima no ajustada a una estricta justicia.

Junta Ejecutiva de los Sindicatos Blancos

Presidida por el señor José Luis Sepúlveda y con asistencia de los delegados de Santiago, Valparaíso, Cauquenes y Temuco, se efectuó la última sesión.

Se aprobaron los poderes del señor Pedro López, por la Federación de Talca.

El presidente dió en seguida una detallada cuenta acerca de los trámites hechos para formar la Cooperativa de Construcciones, y solucionar a la brevedad posible lo relacionado con las Habitaciones Baratas, nombrándose una comisión para que reforme los estatutos en la parte pertinente a los Sindicatos.

Se acordó dirigir por secretaría a los diferentes Sindicatos organizados del país, para llevar a efecto el Congreso que fué postergado y que según acuerdo debe celebrarse en Talca.

A continuación se acordó reunirse el Sábado 7 a las 4 P. M., en Bandera 657, para ir a saludar a Monseñor Rafael Edwards.

REUNIONES SOCIALES

Sociedad Gremio de Abasto.— Reunión de directorio, hoy a las 8 P. M., en el local de costumbre.

Sociedad de S. M. de Industriales y Operacios en Escobas.—Reunión general, hoy a las 4 de la tarde, en el local de costumbre.

Centro Social Luis E. Recabarren.—Junta general para mañana Domingo, a las 4 de la tarde, en Gálvez 1612.

Orfeón Maestranza II Zona.—Se cita a los socios ejecutantes, con uniforme e instrumentos, para hoy a las 3 de la tarde, en el local de estudio.

Sociedad Liga del Trabajo.—Junta general, hoy a las 9 P. M.

Centro Cristóbal Colón, de la Unión Nacional.—Junta general, mañana a las 10 A. M., en el local de costumbre.

Federación Sindical de Electricistas. — El cuerpo administrativo sesionará extraordinariamente hoy a las 6 P. M. Junta general de socios mañana a las 10 A. M.

Conjunto Artístico Sindical Carmelo y Praga—A ensayo para hoy, a las 8.30 P. M.

Centro de Estudios Sociales J. D. Gómez Rojas.—Reunión general, mañana a las 10 A. M. en la Vega.

Liga de Arrendatarios 4.o Sector. — Los arrendatarios de este sector están citados para hoy a las 8 P. M., en Gálvez 1612.

Sociedad de S. M. Juan Miguel Dávila B.—Mañana Domingo, a las 5 P. M., se realizará la primera matinée social.

Centro de Tapiceros de Santiago.— Junta general extraordinaria mañana Domingo a las 2 de la tarde.

Unión Gremial de Obreros Metalúrgicos. — Para hoy, a las 7 P. M., en Huemul 643, a los miembros de la comisión revisora de cuentas y a los delegados de fábricas.

Consejo Industrial de Alimentación.—A todos los operarios de fábricas de fideo sde Santiago a una reunión amplia para mañana a las 9.30 A. M., en Río Janeiro 465.

Confederación de los Sindicatos de la Harina.—Se cita a los obreros pasteleros, molineros, repartidores de pan y panificadores, miembros de esta Confederación, a la reunión que se verificará hoy a las 5.30 de la tarde en Castro 359.

Unión Social Mutualista.—Mañana, a las 10 A. M., se llevará a efecto la elección del directorio que tendrá a su cargo la confección del estatuto único.

Sociedad La Universal.—Al directorio, para mañana a las 9 A. M.

Comicio del 6.o sector de arrendatarios.—La Junta de Arrendatarios efectuará esta noche, a las 8, un comicio de propaganda en favor de la ley de la vivienda, para cuyo fin se concentrarán los demás sectores en Eyzaguirre esquina de Los Valdeses.

Centro Recreativo Victoria.—Hoy baile familiar de 8 a 11 P. M.

Unión de Cerroceros y Operarios en Garages.—Reunión del gremio en general, mañana a las 10 P. M., en Castro 359.

Sociedad Bernardo O'Higgins.—Reunión de directorio, mañana a las 10 A. M. y de la comisión de contabilidad a la misma hora.

CENTRO SOCIAL "CARMELO Y PRAGA". — Esta institución efectuará, a las 9 P. M., una sesión solemne de directorio, a la cual han sido especialmente invitados los miembros del Directorio del Consejo General de la "Unión Nacional" y los presidentes y secretarios de las diferentes secciones con que cuenta el Centro "Carmelo y Praga".

El primer aniversario del Conjunto Renaisance

Esta noche se realizará la velada literaria y baile social que este conjunto ha preparado en celebración de su primer aniversario, en el salón del Centro Santiago, San Pablo 1276. Para el baile se ha contratado una buena orquesta y un buffet que será atendido por señoritas del conjunto.

ACADEMIA ARTISTICA EVARISTO LILLO.—Hoy en el local de los tranviarios, se pondrá en escena la obra de Rogel Retes "Los Copihues".

Se ruega a los socios pasar hoy a retirar los carnets.

Unión Local de la I. W. W.

Invita para mañana, a las 5 P. M., a todos sus componentes, a una velada literario, durante la que el "Cuadro Rojas Gallardo", pondrá en escena la obra "El hogar" y el Pbro. señor Guillermo Viviani, dará una interesante conferencia sobre Sociología chilena.

CENTRO ARTISTICO ESTUDIO Y PROGRESO. — Hoy, a las 9 P. M., habrá baile familiar.

Para ensayar el cuadro, se cita hoy a las 2 P. M.

UNION DE LOS TIPOGRAFOS (RECREATIVO ARTES GRAFICAS)—**Eleuterio Ramírez 1535.** — Esta noche, a las 9 P. M., habrá baile y números de variedades a cargo del Cuadro Gutenberg.

SEIS INSTITUCIONES ACEPTAN LAS BASES PARA UNIFICARSE

El Comité de delegados que tenía a su cargo en representación de varias instituciones mutualistas, el estudio y la formación de las bases para llegar a la fusión efectiva de ellas, en su última reunión plena tomó conocimiento de los propósitos sinceros que existen para llevar a feliz término esta unificación mutualista, y después de una deliberación, se acordó:

Dejar constancia que aceptan totalmente las bases, las sociedades Manuel Rodríguez, 18 de Setiembre, La Universal, Bernardo O'Higgins, Lautaro, Unión de Talabarteros, de Pintores Miguel Angel; y que, con modificaciones, la Fermín Vivaceta quien convocará a junta extraordinaria a sus asociados a fin de que se pronuncien en definitiva.

Nombrados los miembros del directorio de la "Unión Social Mutualista" y citar para elegir la mesa directiva, en la que deberán tener representación las instituciones pactantes, para entrar de lleno a la organización del nuevo organismo.

La Asociación Central de Autobuses Ford

COOPERARA A LA COLECTA EN FAVOR DE LOS OBREROS DEL NORTE

En la sesión que celebró antenoche la Asociación Central de Autobús Ford, una vez oída la cuenta que el delegado de la Central Ford dió ante los Gremios del Rodado, sobre la situación en que se encuentran los trabajadores del Norte e impuesta la asamblea de la iniciativa de esos gremios, se acordó comunicar a sus líneas que formen un comité en cada una de ellas, a fin de percibir, entre los empresarios y personal de su dirección el óbolo para estos trabajadores.

Numerosas líneas han respondido a este llamado y sabemos que las que aún no lo han hecho, en la sesión que celebrará esta colectividad hoy en la noche, a las 8.30 P. M., en los salones de la UECH., San Antonio 347, ofrecerán su concurso.

Mañana cumple 27 años la Sociedad Santiago

Esta institución cumple mañana 27 años de existencia, aniversario que conmemorará con diversos festejos que ha preparado.

El programa confeccionado se desarrollará en su local social, San Pablo 1636.

Se ha invitado a este acto a los representantes de instituciones congéneres.

Sociedad Asistentes de los Ferrocarriles del Estado

Con numerosa concurrencia celebró sesión ayer esta institución, tomando los siguientes acuerdos:

Nombrar presidente de la Comisión de Fiestas al ex-tesorero don Carlos Peña A. y tesorero de la misma comisión al director señor Robustiano Lobos.

El secretario de la Comisión de Fiestas dió cuenta que se estaba preparando un viaje de excursión a Valparaíso para los primeros días de Setiembre, por todos los asociados con sus familias.

Se acordó también en seguir publicando el periódico, órgano oficial de la Sociedad "El Asistente Ferroviario", el que se encontraba retenido a causa de no haberse vendido las acciones que se habían acordado expender para asegurar su publicación.

Unión Gremial de Obreros y Empleados

El Domingo próximo, a las 9 A. M., se realizará la concentración auspiciada por este organismo, en la que tomarán parte algunos de sus delegados, y el Excmo. señor Eduardo Hay, Ministro de Méjico, accediendo a una invitación que le hiciera una comisión.

La secretaría de esta colectividad nos pide recomendar a todos los gremios adheridos, convoque a sus miembros para que asistan a esta concentración.

Los delegados están citados para el Lunes, a las 8.30 P. M., en Bandera 542.

A V I S O S E C O N O M I C O S

1.—Avisos judiciales

NOTIFICACION.— POR DECRETO señor Juez del 5.o Juzgado Ciesta ciudad, de 29 de Julio 1926, se ha ordenado notificar emandado por tres avisos en Mercurio", "La Nación" y el spondiente del "Diario Oficial" manda y otrosíes deducida por Elena Orrego de Weiss, domien Santa Isabel N.o 315. don Roberto Weiss B., sobre lidad de matrimonio, fundada en éste se verificó ante un Oficial incompetente. Primer otrosí: téngase por auténticos doentos acompañados. Segundo Solicita publicación en exdebiendo fijar domicilio dedado dentro de 5.o día bajo cibimiento de hacérsele todas notificaciones, incluso sentencia itiva por el Estado. Tercer Poder. Juzgado proveyó: ago, trece de Julio de mil nontos veintiséis. N.o 53780. A principal, por interpuesta la detraslado; al primer otrosí, se pide. Al segundo, recíbase formación y hecho, vista al sePromotor Fiscal y al tercero, se presente.—Usese papel de pesos.—C. Valdovinos.—J. Vi-Castro M., secretario. A-7

ATE. — POR DECRETO DEL to Juzgado Civil de Santiago, ematará ante dicho Juzgado la -quinta de dieciséis metros por cuadra de fondo, ubicada en Fernando, calle Nacimiento esde Robles y esquina Guadaperteneciente a don Félix boa, el 19 de Agosto, a las 2 Mínimum $ 6,666.66. Bases y cedentes, secretaría del Quinto ado Civil, juicio Le-Fort con boa. A-7

ATE JUDICIAL.— PROPIEen Zapallar.— Juicio Aldunate Adrián de la Cuadra. Por ación del Juez del Segundo Juz-Civil de Mayor Cuantía de tiago, se ha señalado la audiendel 20 de Agosto próximo, a las M., para que tenga lugar el ate de la Isla de los Pájaros os, ubicada en la Hacienda Cagua, departamento de Ligua. Se atará este terreno de gran por-. Es una propiedad de cerca 0.000 metros cuadrados por el imum de $ 50,000 mitad al conla otra a 3 y 6 meses al hipoteca de la propiedad. menos de 80 centavos siendo que se ha vendido en llar y no a orillas del mar y más pesos metro. Más deváse en "Los Tiempos" del Julio y en Catedral 2031, de

QUIEBRA VICTOR MANUEL ARCE. — En el escrito de don Hugo Valdés, por el Banco de Londres y América, del Sud, objetando las cuentas del ex-síndico señor Feliú, se ha proveído con fecha 28 de Julio último: "Traslado y autos. — Pedro Ortiz. — A. Muñoz, Secretario".

REMATE JUDICIAL, MUEBLES. Hoy Sábado 7, a las 3 P. M., en calle Manuel Rodríguez 1190, esquina Mapocho. De orden del Tercer Juzgado de Letras en lo Civil de M. C., juicio Larios con Safia, saldrán a remate, en lotes y al mejor postor, los muebles embargados en esta casa. Hay: peinador, ropero para espejo, medio juego mimbre, aparador espejo, velador, cuadros oleografía y pintura, escritorio- archivador, máquina de coser Singer-bobina, mesas diversas, sillas junco y tapizadas, velocípedos para niños, cocina económica chica, sillón y escaño rejas, escaleras, resto madera y otros a la vista. — M. Jorquera, martillero público.

QUIEBRA LERNER.— POR RESOlución del 4 de Agosto del señor juez del Quinto Juzgado Civil se fijaron los honorarios del perito en tres mil pesos.—J. Vicente Castro, secretario.

POSESION EFECTIVA. POR AUTO 23 Julio, del señor juez del Segundo Juzgado Civil, se concedió la posesión efectiva de herencia de don Federico Assler a Federico Fernando y Ana Elisabeth Assler Smith, sin perjuicio de los derechos del cónyuge sobreviviente doña Matilde Smits. 10-Ag.

QUIEBRA VICTOR MANUEL ARCE. — En la presentación del Síndico don Fernando Moller, objetando las cuentas del ex-síndico señor Feliú, se ha proveído el 27 de Julio último: "A lo principal, traslado y autos. — Pedro Ortiz. — A. Muñoz, Secretario." 7-A.

2.—Arboles, plantas y semillas (Compra-venta)

TINAS DE MADERA PARA PLANTAS todas dimensiones, pedestales, jardineras, lámparas maderas talladas, mesitas ratonas muchos artículos difícil detallar, venta permanente baratísimos. Delicias 2439. 8—A.

REALIZAMOS VARIEDAD ESCOGIDA en árboles frutales. Vicuña Mackenna 398. Ag—19

PALTOS GRANDES INGERTADOS, realizo. Vicuña Mackenna 393.

NARANJOS THOMPSON Y WASHINGTON vende Horacio Calvo, casilla 2875. 12—A.

CEREZOS CORAZON PALOMA grandes realizo y muchos otros árboles. — Vicuña Mackenna 2. 14-A.

ALMACEN DE SEMILLAS, MORAN-dé 717, recibió inmenso surtido bulbos, flores, hortalizas, arvejas, raygrass, tréboles, Alfalfa, Provence. — Todo garantido. Precios bajos. 10-A

ACACIOS ROSADOS, OFERTAS Por ciento, a A. J. Casilla 1932. 9-A.

CRIADERO DE SEMILLAS DEL país, almácigos, hortaliza, jardín, frutilla, espárrago, alcachofas, árboles frutales, especialidad: habas, arvejas, maíz, porotos, hurteros. Rosa Suazo, Mercado Central. A—8

3.—Automóviles, afines y accesorios. (Compra-venta y composturas)

APROVECHEN: VENDO PRECIOS ocasión tres automóviles y un autocamión europeo, 1 1|2 tonelada, todos perfectísimo estado, funcionamiento garantido. Verlos: Copiapó 1060. 12-A

COMPRO AUTOMOVILES DETEriorados. Molina 556. 7—A.

CHANDLER PERFECTO ESTADO, siete asientos, equipo herramientas, neumáuticos, cortinas, partida automática notable, vendo regalado, Cruz 1281. 9-A

VENDO GONDOLA FORD 5688, salón, con facilidades de pago. Verla recorrido Salvador-Mapocho. A-7

TENEMOS DIEZ MAGNIFICOS coches Hudson Speedster, turismo, coupé y limousine perfecto estado de marcha, grandes facilidades de pago. Escobar y Ebell Ltda., Delicias 1751. 15—A.

FORD TURISMO, SEDAN Y LANdaulet con grandes facilidades de pago y desde $ 2,500 ofrecemos varios. Escobar y Ebell Ltda. Delicias 1751. 15—A.

CON 20 POR CIENTO AL CONTAdo y saldo grandes facilidades se pueden comprar buenos automóviles donde Escobar y Ebell Ltda., Delicias 1751. 25—A.

CORONA Y PIÑON DE CARRERA para Ford vendo. Delicias 1753. 7—A.

COMPRO SIDECAR PARA INDIAN. Rancagua 840. 8—A.

GARAGE OPEL, EX-FIAT, GAY 1738. Composturas todas marcas. Se atienden los dueños. Las mejores recomendaciones. Bordasch y Kochler. A—7

MOTO ARLEY DAVIDSON CON SIdecar, en perfecto estado. Vendo de ocasión. Diez de Julio 457. 8-A.

GARAGE OPEL, EX-FIAT, GAY 1728. Composturas todas marcas. Se atienden los dueños. Las mejores condiciones. Bordasch y Kochler. 9-A

GONDOLA FORD CASI NUEVA vendo de ocasión. Chacabuco 4. 7-A

CAMION REPUBLIC 4 1|2 TONELAdas, poco uso se vende. Providencia 141 A. 8-A.

VENDO GONDOLA POR NO POder atenderla, Ford, tipo municipal. Tratar: con A. Venegas. Libertad 53. 7-A.

OCASION, VENDO CHASSIS DODGE espléndidas condiciones. Root 549. A—7

¡REUMATICOS! ESPECIFICO Belga os curará completamente en pocos días el reumatismo. Véndese únicamente. Bandera 191. A-7

VENDESE GONDOLAS FLAMANtes, Republic y Broockway, buen recorrido, facilidades pago. Tratar: San Diego 127. De 12 a 2.30. A—11

COMPRO ESSEX 4 CILINDROS, 5 asientos, de ocasión. Tratar, Domingo 8 de 9 a 12. Ñuble 1343. 8—A.

FORROS USADOS 820x120 COMpro. Plaza Almagro 1127. 8—A.

OCASION: JUEGO 4 NEUMATICOS completos, vende garage Fache. — Root 459.

RADIADORES, ARREGLO, GALVEZ 188. 11-A

VENDO AUTOMOVIL FORD CASI regalado. Tratar. Dávila 942, 12 a 2 P. M. 8—A.

VENDO FORD TURISMO CASI nuevo 3 mil. Agustinas 2336, casa 6.

CAMION FORD, RECIEN TERMInado de ocasión. vendo. Maestranza 1570. A—8

PATENTE CAMION FORD, COMpro. Maestranza 1570. A—8

DIFERENCIALES, CARROCERIAS usadas, ruedas, llantas, etc., vendo. Brasil 773. 8-A

FORD TURISMO EN BUEN EStado, vendo. San Ignacio 8-A

REPARACIONES CARROCERIAS, pinturas, tapicería, capotas, fundas, trabajos rápidos, garantidos. Brasil 773. 8-A.

4.—Animales (Compra y venta)

CABRITA FLECHA O HERMAN, necesito comprar. Las Heras 1681. A—11

VENDO GATITOS PERSAS. Franklin 1081. A-8

5.—Alhajas, joyas, mone- (Compra y venta)

BRILLANTES, JOYAS DE CUALquier valor compro por cuenta de casa extranjera. Dinero listo. Ahumada N.o 3. 27-Ag.

7.—Aves y pájaros (Compra y venta)

HUEVOS INCUBAR CATALANA, Rhode, vendo. Román Díaz 1930. — Por Irarrázaval. Teléfono 5127-3907. Ahumada 178. 8-A

HUEVOS FRESCOS A TREINTA Y cinco pesos ciento vende Criadero "Hebe" Avenida Leopoldo 1885.

HUEVOS PARA INCUBAR DE Leghorn y Catalanas, de aves seleccionados desde 1919, vende Criadero "Hebe", Avenida Leopoldo 1885, teléfono 106, Santa Elena.

HUEVOS FRESCOS. CIENTO $ 30. Copiapó 1144 Teléfono 3904.

8.—Avisos varios

SE HACEN LLAVES Y SE COMPOnen armas finas. Augusto Graf. San Diego 83. Ag. 21

¡PELUQUEROS! NAVAJAS LLEGAron. Merced 427. A—8

SUELERIA LA MOCHITA, SAN Diego 1316, frente a la calle Santiago. Por tener curtiembre propia vende a los más bajos precios de plaza. Completo surtido de materiales para zapateros y talabarteros. A-14

SE HACEN RETRATOS AL LAPIZ sepia, iluminados y al óleo. Precios módicos. Coquimbo 336.— L. H. 10-A.

PROPONGO CASILLA SOLUCION segura, Espero opinión oportunamente aprovecharé escribir: Margot Díar Cauquenes, Confianza.

"LA MUTUAL DE LA ARMADA y Ejército".—Seguros de vida pagados en el mes de Julio de 1926: Cabo 1.o del Batallón Tren N.o 5, Carlos Wright, Victoria, $ 2,000; marinero, Gobernación Marítima, Manuel Valladolid, Llanquihue 1,000 pesos; cabo 1.o del Regimiento Arica, Manuel M. Guzmán, L aSerena, $ 3,000; ingeniero Arsenales de Marina, Augusto Burmeister, Talcahuano, $ 5,000; empleado particular Wiegand y Co., Guillermo Pérez, Valparaíso, $ 5,000; vice-sargento 1.o Regimiento Esmeralda, Carlos Cruz, Antofagasta, $ 7,000; cabo 1.o de Armas del Comando V División, Esteban Aguayo, Valdivia, $ 3,000; sargento II División de Ejército, Isidro Jerez, Santiago, $ 5,000; capitán de Ejército Escuela de Aviación, Luis R. Alarcón, San Bernardo, $ 20,000; sargento 1.o en retiro, Juan A. Godoy, Santiago, $ 10,000; sargento 2.o de Armas del Transporte Angamos, Manuel Vásquez, Valparaíso, $ 5,000; soldado Academia de Guerra, Germán Rojas, Santiago, $ 2,000; soldado Escuela de Caballería, Luis Jara, Santiago, $ 4,000.

10.— Casas, departamentos y piezas amobladas. (Ofrecidas y buscadas)

ARRIENDASE PIEZAS LUJOSAmente amobladas, con todo confort a caballero extranjero. Ahumada 85. A—8

ARRIENDO PIEZAS CON PENSION amobladas asoleadas. Catedral 2679. 12-A.

CENTRALISIMA PIECESITA AMOblada arriéndase persona sola. Alonso Ovalle 1244. 8-A

ARRIENDO PIEZA AMOBLADA A la calle Lira 940. 8-A

CABALLERO RESPETABLE EXtranjero, arriendo pieza amoblada, baño, anexo, o sin baño, asoleada, con sin pensión, chalet quinta, familia extranjera, Av. Miguel Claro 759.— Una cuadra Carros 35. 8-A

11.— Casas, departamentos y piezas sin muebles. (Ofrecidas y buscadas)

Casas

$ 480 ARRIENDO CASA NUEVA, 9 piezas fuera servicios. Verla de 3 a 5. Huérfanos 2422. A-6

SE ARRIENDA CASITA NUEVA amoblada, estilo colonial, todo en espléndido estado. Verla de 2 a 5 P. M. Bellavista 0497. N-O

ARRIENDASE CASITA MANUEL Thompson 3545. A—10

CASA GRANDE CON BUENAS piezas apropiada para bodega o industria, en barrio central, arriéndase. Ofertas y toda clase de pormenores, dirigirlas a Casilla 900. 8—A.

SE ARRIENDA COMODA CASA. Jofré 330. 7-A

SPLENDID C. ROOM OR APARTInent with bath room to rent with or withont board, very central. Apply Bulnes 26. 8-A

250 ARRIENDO CASA BAJOS, 6 Piezas y servicios, electricidad. Cerca Teatro O'Higgins. Paz 971. 7-A

ARRIENDO EN CASA FAMILIA pieza amoblada a caballero solo. Loreto 239. 8-A

MATRIMONIO SOLO, EXTRANJEro, necesita casa chica, fin Agosto. Ofertas: Casilla 2977. A—8

$ 280, ARRIENDO CASA CENTRAL. Nataniel 183. Verla de 2-5. A—8

$ 60,000 ROMERO 2760, REGIA CASA nueve piezas, gran hall, con todas comodidades. Jardín, gallinero. Verla todo el día. 8-A

$ 400 ARRIENDASE ELEGANTE aseada casa moderna, bajos, cinco habitaciones, gran hall cuatro servicios, baño instalado, apropiado familia sin niños, profesional. San Miguel 58. 7—A.

$ 220 ARRIENDASE COMODA CAsita Independencia 1062. Llaves mayordomo. Interior teatro. 7-A

$ 300 ARRIENDO ESPLENDIDA casa nueve departamentos, dos patios, árboles, parrón. Concepción esquina Lord Cochrane. 7—A.

ARRIENDASE CASA NUEVA. 5 piezas y servicios. Antonio Varas 263. 8-A

$ 150 ARRIENDO CASAS 4 PIEzas, baño, cocina, patio. Recoleta 462. 8—A.

$ 230 AVENIDA MATTA 614 arriendo casa nueva, asoleada, 6 piezas fuera de servicios.

ARRIENDO SITIO ESPECIAL para criadero aves o picaduría leña.— Franklin N.o 600. 8—A.

DOY CASA SIN SUELDO A MAyordomo propiedad. Sotomayor 725.

ARRIENDO CASA, PREFIERO extranjeros. San Martín 940. 8—A.

$ 350 ARRIENDASE CASA ALTOS Matucana 639, siete piezas, toda comodidad. Tratar: Moneda 2244. Llaves: Matucana 635.

$ 500 ARRIENDO CASAS NUEVAS, bajos, Blanco Encalada frente Escuela Militar: tratar: San Ignacio 802. 8-A.

ARRIENDO CASA FLAMANTE, TOda comodidad, baño, instalado. Román Díaz 415. Tratar: Castro 146. — Verla: 2 a 6. 11-A

ARRIENDO BAJOS 5 PIEZAS, SERvicio. Delicias 1993. De 3 a 4. Tratar.

ARRIENDO ALTOS 9 PIEZAS, Servicios, Delicias 1993. Tratar: de 3 a 4.

3 CASAS VENDO CARRION 30,000 cada una. Dávila 1061.

NECESITO CASA HASTA $ 250, cerca carros, para entrega inmediata. Dirigirse, casilla 13127, correo 15. 8—A.

EN CASA PARTICULAR, ALTOS, arriendo dormitorios y salón amoblado con comodidad de baño. Linda vista, muy central. Tratar, Pasaje Matte 26. 8—A.

CASA GRANDE, GALPON, JARDIN vendo. Porvenir 618. 8—A.

CASA UN PISO CARRERAS 342, arriéndase cinco habitaciones, dependencias, hall, dos patios.

ARRIENDANSE CASAS MUY COmodas, modernas, bajos y altos, especiales para matrimonio, varias piezas habitación, fuera de servicios. Amunátegui N.o 870, de 10 a 12 y de 2 a 5. 10—A.

ARRIENDO CABALLERIZAS, CASA y terreno, Fermín Vivaceta esquina Latorre. Tratar al lado. A—8

CASITA CHICA, MODERNA, SECtor San Diego o Llano Subercaseaux, arriendo o compro. X. Z. Casilla 1060. A—8

1.o SETIEMBRE, NECESITA CASA bajos, matrimonio, hasta $ 200. C. C. Casilla 62 D. A—8

CHALETS ESPLENDIDOS, BArrio Providencia, arriéndase, $ 600 y $ 700. Bandera 195. A—8

CASAS NUEVAS, BELLAVISTA, $ 39, Bandera 195. A—8

CASAS NUEVAS, DELICIAS ABAjo. $ 500. Bandera 195. A—8

ARRIENDO CASA TODO SERVIcio. Santa Rosa 520.

MAGNIFICOS Y MODERNOS ALtos en calle Compañía 2926, esquina Esperanza (manzana residencial de la Caja Hipotecaria), compuestos de gran hall, salón, comedor, escritorio, cuatro dormitorios, espaciosa galería, terraza, toilette, servicios, etc. Parquets, artesonados, vitreaux, zócalos, gran chimenea, etc. Pueden entregarse para el primero de Setiembre. Canon: setecientos setenta y cinco pesos mensuales. Se hace contrato, prefiriéndose familia sin niños. Verlos a toda hora. Tratar con su dueño, don Gaspar Toro Barros, Caja Hipotecaria.

ÑUÑOA, AVDA. HOLANDA, 450 arriendo casitas quintas de $ 80 a $ 200. 8-A.

$ 150 ARRIENDO CASAS CON TOda comodidad. Franklin 550. A-8

$ 184 ARRIENDO CASA CINCO piezas. San Diego 115.

ARRIENDASE BONITOS ALTOS nuevos. Santa Rosa 929. Verlos, 3 a 4. 9—A.

$ 400, ARRIENDASE COMODA CAsa. García 125.

ALTOS MODERNOS, NUEVOS, 5 piezas hall, toilette, servicio, arriéndase. Santa Cruz 673 esquina Santa Rosa. 9-A

$ 180 ARRIENDASE CASA DE 3 departamentos, con quinta. San Pablo 4220. 8-A.

500 SANTO DOMINGO 2026, ALTOS 6 piezas grandes, baño, dependencias. Llaves Compañía 2007. Tratar Moneda 1120.

280, MATURANA 769, BAJOS, 6 piezas, patio grande, dependencias. Llaves 759.

450, HUERFANOS 2809, ALTOS esquina, 8 piezas, hall, dependencias. Llaves bajos. Local: Sto. Domingo 12015, 250.

CASITAS Y ALMACENES FRENte vega municipal, arriéndanse. Tratar: San Vicente 1007. 8-A

450 BAJOS ESPLENDIDOS MANZAzana residencial, Maipú 363. Toilette instalada. Verla de 2 a 7 de la tarde. Tratar: Maipú 371. 7-A

$ 200 ARRIENDO ESPLENDIDAS casas modernas por terminarse, cuatro piezas, baño, cocina, luz eléctrica. Prefiérese extranjeros espléndidas recomendaciones. Coquimbo 1133, esquina San Diego. A-12

220 ARRIENDO CASA. BARROSO 83. A-9

350 ARRIENDO CASA. ANDES 2750. A-8

Departamentos

200 ARRIENDASE ESPLENDIDO departamento. Santa Rosa 927. A-8

SE ARRIENDA UN DEPARTAmento, luz y carro a la puerta. Independncia N.o 1616. 7—A.

ARRIENDO DEPARTAMENTO DOS piezas. Avenida Italia 1715. A—7

SE ARRIENDA UN DEPARTAtamento independiente, con toda clase comodidades, $ 100, personas honorables. Domínica 368. 9—A.

DEPARTAMENTO EN ALTOS arriéndase, $ 130. Gálvez 121. 9-A

$ 120, BUEN DEPARTAMENTO. 2 piezas asoleadas, balcones calle. Marín 401. A—9

BONITO DEPARTAMENTO TRES piezas, altos arriendo. Sta. Elena 1317.

ARRIENDASE DEPARTAMENTO 2er. piso baño instalado, con pensión. Claras 693. 9—A.

ARRIENDO DEPARTAMENTOS higiénicos. Cochrane 545.

ARRIENDASE DEPARTAMENTO en casa honorable. Dávila 726, próximo Recoleta. A—8

Piezas

SE ARRIENDA PIEZA. BELLAVISta 957. 7—A.

SE ARRIENDAN UNA O DOS piezas. Chiloé 1525. 7—A.

MATRIMONIO SOLO ARRIENDA piezas, a personas honorables. Jofré 381. 8-A

ARRIENDO BUENA PIEZA, BALcones calle. Matucana 762. 7-A.

SE ARRIENDAN PIEZAS CON luz a jóvenes solos. Matucana 55, casita 5. 8—A.

SE ARRIENDAN PIEZAS. —ARTUro Prat 594. 15—A.

SEÑORA HONORABLE ARRIENda una moderna pieza sin muebles. Correo Central, W.

ARRIENDASE PIEZA. SERRANO 475. 8—A.

SE ARRIENDA PIEZA. BELLAVISta 257. A—9

Cuerpo de Bomberos

12.a COMPAÑIA DE BOMBEROS. — "Chile Excelsior". — De orden del capitán cito a la Compañía a academia y ejercicios para el Domingo 8 del actual a las 8.30 A. M. Punto de reunión: Plaza Ercilla (Parque Cousiño). Uniforme de trabajo. Se encarece la asistencia y la puntualidad en la hora. — El Ayudante Accidental.

12.—Compra y venta de casas y sitios.

SITIO 9.80 x 33, MAESTRANZA 524, $ 28,500. Tratar: Marcoleta 39. 8-A

VENDO $ 30,000 CASA PRODUCE $ 400 mensuales, arriendo. Irarrázaval 2716. A-7

CASA OCASION, OCHO PIEZAS, compro. Casilla 702.

VENDESE CASA CON TODA CLAse de comodidad. Andes 2631. A-7

COMPRO CASITA CHICA BARRIO Matadero, digirse por carta B. R. San Diego 2126. Ag-7

PROPIEDADES COMERCIALES EN Delicias a pocas pasos de Estación, barrio de gran porvenir. Gran renta. Precios: 35, 40, 70 y 85 mil pesos. Facilidades de pago. Tratar su dueño, Delicias 3557. 8—A.

VENDO SITIO, LIRA ESQUINA Santa Elvira, dos cuadras Matta. Tratar Vicuña Mackenna 1004. De 11-12 A. M. o 9-10 P. M. A—7

COMPRO CASITA CHICA, DE OCAsión, en Cartagena. Casilla 2534.

VENDO DOS SITIOS MIGUEL Claro, gran porvenir, Santa Isabel 0106. 8-A

OCASION: SITIO TOCORNAL ESquina Arauco. $ 720. Pagados, traspaso $ 600. Resto págase $ 45 mensuales. Gálvez 152.

$ 45,000 VENDO PROPIEDAD ESquina, sumamente grande, buenos edificios, renta, $ 7,000. San Alfonso 1598. Cerquita carros otra propiedad, toda de concreto, central, produce $ 7,200. Martínez Rozas 2849. — Ambas facilidades pago. — Dueño: San Pablo 2055. 8-M

¡OJO! LOS QUE QUIERAN HACERse de local grande, centralísimo, comercial, con entrada para carruaje, arriendo barato, aprovechen la ocasión: $ 15000, solamente regalo bodega frutos del país, con almacén, carretones de reparto, todo a puerta cerrada, venta comprobada: $ 400 diarios. También véndese inventariado. —San Pablo 2055. 8-A

ARRIENDO PIEZA CON SIN MUEbles, luz, Independencia 1062 C. 7-A

$ 21, METRO, CALLE MARURI, véndese sitio. Cumming 210. A—7

26,500 VENDO ESQUINA MUY COmercial, con casa habitación, cinco piezas; barrio Santa Isabel. Dirigirse: San Bernardo. Jorge Bascuñán. A—8

VENDESE PROPIEDAD CENTRAL, esquina y casita quinta en Ñuñoa, precio ocasión. Santa Rosa 388. A—8

190,000 VENDO REGALADA FACIL pago, no hay rebaja, espléndida propiedad renta, compuesta grapo, 9 chalets, flamantes, renta, 25,800. Situada. Tratar: dueño, Vicuña Mackenna 1333. 9-A.

$ 35 METRO VENDO QUINTITA, 1,200 metros con dos cuartos cuidador. Vicuña Mackenna 1333. 9-A.

COMPRO EN ALAMEDA ABAJO, entre García Reyes y Estación Central, propiedad comercial, valor hasta $ 1.000,000, para cliente que tiene dinero listo y quiere hacer negocio bien rápido. Alejandro Greene Cruzat. — Teatinos 86. 8-A.

COMPRO URGENTE EN CALLE San Antonio, propiedad de residencia y renta, valor hasta $ 800,000. Negocio seguro y muy rápido. — Teatinos 86. 8-A

SE VENDE CASA GRANDE PARA habitación e industria, esquina, cerca Plaza Yungay, dirigirse a V. M. S. Lira 278. 13-A

SITIO ESPLENDIDA SITUACION, con Desvío Estación Providencia. — Arriéndase. General Bustamante 150. 11-A

SE VENDE PROPIEDAD EDIFICAda. General Saavedra frente Avenida Leopoldo. Ñuñoa. Tratar: San Francisco 2206. 8-A

VENDO CASA 15,000 CONTADO. 128 mensual, deuda Caja de Ahorros. Rosario 715. 7—A.

COMPRO CASA CERCANA AL PEdagógico, valor 50,000. Ofertas. Casilla 4614. — F. J. 9-A

SE VENDE UNA CASA DE CENA San Pablo 3314. Abierto día y noche.

SE VENDE SITIO ESQUINA EN calle Herrera. Tratar, calle Rancagua 240. 10—A.

$ 57,000 VENDO BONITA CASA Moderna, Doctor Brunner 079, próxima Lira. 8A

EN VALENZUELA CASTILLO 650, entre M. Claro y R. Díaz, véndese chalet. Verlo de 3 a 5. Tratar: Moneda 1736. 9-A

VENDO O PERMUTO TERRENOS urbanos, en Santiago, desde 10,000 metros cuadrados a 100,000 metros cuadrados. Se encuentran dentro de los límites fijados por el Gobierno para poblaciones. Dirigirse a su dueño: Casilla 3915. 9-A

CASA SE VENDE, AV. FRANCIA 1058, siete piezas y dependencias. 14A

$ 75,000 AVENIDA HOLANDA, Chalet, 14 departamentos, moderno, hall, 2 piezas toilette. Mide 25 x 63. Deuda: $ 40,000 Caja Ahorros. Saldo: facilidades. — Jorge Cristi. Catedral 1109. 8-A.

25.000 VENDO CASITA DOMEYKO próxima Ejército. Catedral 1109. 8-A

SITIO 600 METROS CUADRADOS. Avenida Miguel Claro 759. 8-A

10,000 VENDO SITIOS 10X19.50; hay 4 Carrión. Dávila 1061.

EN TALAGANTE VENDO QUINTA con gran arboleda frutal, regia casa habitación, calle Progreso, una cuadra de la plaza. Tratar, Nataniel 895. 8—A.

LLOLLEO. EN LA SITUACION MAS comercial de Llolleo tenemos orden de vender sitios desde $ 2,000, hasta $ 45,000. Hudson y Silva Ltda. Huérfanos 1243. A—8

EN CISTERNA VENDEMOS QUINtas y sitios de todas dimensiones y precios desde $ 500, con arboleda frutal escogida y todo servicio. Verlos: Arturo Alarcón, Administración frente Plaza Prat, paradero Villa Italia, La Cisterna. Tratar: Huérfanos 1243. A—8

$ 18,500. QUINTA DE 900 METROS cuadrados con arboleda frutal y casa recién construída en "El Vergel". Avenida Subercaseaux tres cuadras al Sur del Llano. Huérfanos 1243. A—8

COMPRO ESQUINA EN BARRIO comercial, urbano o casa habitación, Maestranza entre Santa Victoria y Ricauten, hasta 40,000 al contado. Maestranza 525. A—8

$ 60,000 ROMERO 2760, REGIA CAsa nueve piezas, gran hall, con todas comodidades, jardín, gallinero. Verla todo el día. 9-A

VENDESE UNA PROPIEDAD DE renta de esquina en muy buena situación comercial. Tratar: San Ignacio 111. 11-A

VENDO GRAN CASA OCASION 1,232 m2. San Francisco 273. Tratar, Carmen 778. 8—A

$ 3,200 VENDO SITIO CALLE Washington 10x26 varas. Tratar, Bodega Santa Elena, casita 4. 8—A.

13.—Compra y venta de negocios

Se Vende

TIENDA DE
CALZADO
en la mejor calle de la ciudad. Facilidad de pago.
Dirigirse:
N. N.— Casilla 3673,
Santiago

A-13

VENDO NEGOCIO DE CIGARRERIA por enfermedad, Independencia N.o 315.

VENDO BUEN ALMACEN CON casa habitación. Delicias 3902. A-7

VENDO RESTAURANT ESTACION por desacuerdos de socios. Tratar, Maturana 812. 10—A.

RESTAURANT VENDO POR NO poder atenderlo. San Diego 2146. 7-A

POR VIAJE URGENTE VENDO baratísimo la acreditada pensión con bebidas alcohólicas Independencia esquina Echeverría 7097. 12—A.

VENDO DERECHOS LLAVES DE Carnicería Higiénica, por dedicarme a otro negocio. Blanco Encalada 3106. 7—A.

VENDO ANTIGUO BAR LIBRE de todo gravamen. Mapocho 2466. 7—A.

SE VENDE PENSION ACREDITAda con bebidas alcohólicas. Diez de Julio 98. 7—A.

NEGOCIO ABARROTES POCO CApital y muebles véndese. Independencia 1857. 8—A.

SE VENDE CIGARRERIA Y LUStrín en San Pablo. Tratar Independencia 1630. 7—A.

RESTAURANT VENDO O PERmuto, pastelería o almacén. San Pablo 2458. 7-A

SE VENDE ALMACEN. TRATAR 10 de Julio 1050, casa 8. 9-A

VEND OCARNICERIA, VERDULEría. Lira 1760. A—7

VENDO NEGOCIO DE DULCES, CIgarrillos y lustrín. Vicuña Mackenna 367.

PENSION ACREDITADA, VENDEse. Tratar: Claras 144. A—8

SE VENDE UNA PANADERIA. PROvidencia 1459-1461. Tratar en la misma. A—9

REGALO LECHERIA, MUY BUEna situación, arriendo barato. Tratar: Romero 1430 x Maipú. A—8

VENDO NEGOCIO ABARROTES urgente, por enfermedad su dueño, en muy buena situación. Maipú 67. Emporio Venecia. A—8

DESDE 1,200 LIQUIDANSE NEGOcios espléndidos, San Francisco 305; San Isidro 297. 9-A

VENDO RESTAURANT BIEN SItuado por viaje, Mapocho 884.

VENDO NEGOCIO CON POCO CApital, Irarrázaval 1214. 8-A.

CIGARRERIA Y LUSTRIN SE vende o arrienda, Independencia 972. A8

CIGARRERIA EN EL CENTRO véndese. Tratar: Portal Edwards 2752. A—9

OCASION POR VIAJE $ 6,500 VENdo pensión, hotel, segunda categoría, arriendo barato utilidades comprobadas San Pablo 1222.

POR VIAJE MUY URGENTE VENdo carbonería y verdulería, espléndido local y casa para vivir, mucha clientela, Franklin 1016.

INDUSTRIA POCO CAPITAL VENdo. Calle Bilbao 31. 8-A

VENDO OCASION, NEGOCIO MEnestras y depósito de vinos, en Benavente esquina Domeyko. Tratar únicamente en Blanco Encalada 2467. A—8

VENDO CARNICERIA $ 3,800, buena clientela, casa habitación.— Avenida Matta 469. 8—A.

20,000 VENDO ALMACEN, CARNIcería y lechería en barrio Matadero. Hay contrato. Casilla 1733. 8—A.

EN BARRIO ESTACION CENTRAL vendo por tener compromiso al campo y tener otro negocio, pastelería en muy buena situación. Arriendo barato, casa habitación. Precio, 22 mil pesos.—V. Bahamonde Correo N.o 2. 8—A.

VENDO PENSION LOCAL GRANDE derecho contrato de casa Nataniel 827. 10A

VENDO CARNICERIA BUENA SItuación. Diez de Julio 1052. 9-A.

VENDESE PENSION INSTALADA con de[illegible] licores. Tratar: San Pablo 342. 9-A.

DE OCASION POR CAMBIO DE Residencia, deseo vender pronto taller obrero en Agustinas 2202.

VENDO PASTELERIA EN MUY buena situación. 10 de Julio 265. 8—A.

OCASION: VENDO NEGOCIO POCO capital, buena situación; ventas comprobadas sobre 200 pesos diarios. Tratar, Madrid 1401 esquina Victoria.

POR CAMBIO DE GIRO SE VENde la acreditada picadería de leña y bodega Coltauco, en plena actividad. Ventas comprobadas. Aldunate 1252. 12—A.

COCINA EN PERFECTO ESTADO con cañones, para hotel, restaurant, pensión, vendo. Ahumada 149. A—8

NEGOCIO FUENTE SODA EN MAGnífica situación se vende. Tratar: Bandera 131. Oficina 14. 9-A

VENDO DEPOSITO CAFE POCO Capital, 10 de Julio 511. 7-A

VENDO ALMACEN Y FRUTERIA muy central, establecido 15 años. Contrato largo, local espléndido con gran bodega. Tratar. Unión Comercial, Estado 33. 7—A.

PELUQUERIA, CIGARRERIA, lustrín, vendo. San Diego 238

GRAN OCASION VENDO NEGOcio de menestra, muy buena situación. Franklin 1491, 1,800 al lado de pasaje, por viaje al Norte. 7-A

VENDO ALMACEN, VICTORIA 1023 7-A.

NEGOCITO MENESTRAS VENDO. Martínez de Rozas 2064. 7-A

SE VENDE O SE ARRIENDA Carnicería, tratar: Cochrane 798. 7-A

VENDESE NEGOCIO MENESTRAS, puerta cité. Arturo Prat 571. A-7

SE VENDE EL RESTAURANT Y casa de cena Plus Ultra, a una cuadra de Estación Mapocho, espacioso local y buen negocio. Tratar: Bandera 886. A—8

VENDESE CONCESION CENTRO Germinal. Gálvez 154. A—7

14.—Citaciones

COOPERATIVA FERROVIARIA DE Consumos. Citación. — En conformidad al artículo 27 de los Estatutos, cito a junta general ordinaria de accionistas para el Sábado 14 del presente, a las 3 P. M., en el Teatro Ferroviario. Se celebrará sesión con el número que asista. — Arturo Lagos, presidente. 7-A

15. — Compras y ventas varias

10 MIL KILOS SUNCHOS PARA barriles, pipas, cuarterolas, desde 15 hasta 25 centavos kilos primer uso vendo. Aprovechar. Delicias 2439. 8—A.

TELEFONOS DE PARED Y EScritorio vendo perfecto estado desde 50 pesos; quedan pocos aprovechar. Delicias 2439. 8—A.

GRAN LIQUIDACION, BAÑOS $ 10. Lavaplatos 14; calentadores, $ 28; mesas cocina, 15; tarros basureros, $ 6; botaguas 6; carniceras metálicas, $ 10. Fábrica Mérida. Chacabuco 13. A—10

SE VENDEN CAJONES VACIOS de ocasión. Arturo Prat 204. 7—A.

PAPAS, SEMILLON DE LOS CAnales por carros a precios del Sur, ofrezco. Alameda 2709. 7-A

LEÑA PICADA DE ALAMO VENdo a $ 7 quintal y aserrín a 80 centavos el saco. Fundo Santo Tomás, camino Santa Rosa, 8 y medio kilómetros de Santiago. 7—A.

DUELAS RAULI, VENDO 125,000 para barriles, pipas. Lira 105. 8-A

VENDO MUY BARATO VIBRADOR eléctrico, nuevo. Pedregal 14. A—8

VENDO UNA COCINA GRANDE IMportada, y una escopeta de dos cañones en perfecto estado. Caupolicán 635. Providencia. A—8

CAJAS CARTON DE 0.33 x 0.32 x 0.17, vendo. Delicias 3622. A—7

SE VENDE CARBON ESPINO GArantido, peso 70 kilos especial para reventa. Tratar: Carmen 1698. 8-A

VENDO CARBON DE ESPINO, PUro tallo, $ 18, con saco. Necesito vendedores, doy buena comisión. Covadonga N.o 17. 7-A.

VENDO ROMANA MIL KILOS, Fairbanks y balanza. Matucana 21. 7-A.

MEDIDOR GAS DE OCASION VENdo. — Compañía 1906.

VENDO ROMANA 500 KILOS, FAIbank. Andes 2549.

SACOS CEMENTEROS, TARROS aceite, realizo. Blanco Encalada 2765.

TARROS LECHEROS GRANDES, chicos, batidora, descremadora, realizo, Av. Miguel Claro 759. 8-A

NECESITO UN FONDO DE FIErro. Dirigirse: Alfonso Carranza, Graneros. 8—A.

DE OCASION COMPRO UNA O DOS carpas para carreta. Aldunate 1252. 12—A.

MASH FOOD "LA GRANJA BLANca", $ 35 los 100 kilos a domicilio. Mash para pollitos, grano conchuela, etc. Irarrázaval 1729, teléfono 152, Ñuñoa. 8—A.

CHORIZOS ESPAÑOLES, LO MEjor de Chile, se venden a $ 9 kilo. Huérfanos 830, Centro Español. 10—A.

¡OCASION! VENDO CALENTADOR de gas, automático. Monjitas 715

VENDO UTILES DE MATRONA. Chacabuco 1219. A—8

POR VIAJE, NECESITASE REALIzar barato, en dos días, todo menaje casa, lindos adornos, lámparas antiguas, Castro 50.

TALADRO CHICO, PUNZON, TIJEra y varios, vendo. Herera 1136. A—8

VENDO ROMANA HOWE, 1,000 KIlos. Santiago Concha 1380.

ROMANAS 1,200 500 300 KILOS, balanzas 4.8 kilos vende Bulnes 216. 8—A.

CARBON ESPINO 18.50 SACO; coke, leñas de monte seca por quintal, papas, porotos, maíz y otros productos a precios convenientes ofrece Bodega El Sol de Chile, Diez de Julio 103. 9—A.

VENDO ROMANAS, BALANZAS.— Valparaíso 1379. 8—A.

VINOS GENEROSOS "LAGRIMAS del Valle". Huasco, aguardientes y alcohol vende Daniel Taborga. — Manzano 536. Teléfono 947. 8—A.

CAFE TOSTADO DIARIAMENTE Caracolillo, Costa Rica, Guayaquil, Brasil vende Daniel Taborga, Manzano 536. Teléfono 947. 8—A.

ROMANA 200 KILOS, OTRA 500, balanzas, vendo ocasión. San Alfonso 51.

SIGO VENDIENDO CARBON DE espino a $ 18 el saco blanco a 12 saco, maíz a 25 k. San Alfonso 44.

COMPRO HORMAJE DE HOMBRE de ocasión. Calle Valparaíso 1064, interior.

FRASCOS VACIOS PARA MOSTAZA compran. Bezanilla 1352. 7-A

17.—Escuela de choferes

ESCUELA PRACTICA CHAUFfeurs, mecánicos, cursos rápidos, varias marcas. Vicuña Mackenna 456. 2-S

18.—Extravíos y hallazgos

DOY BUENA GRATIFICACION A quien devuelva un aro con un solitario perdido el Jueves 5 de Agosto. — Agustinas 2177. 8-A

CARTERA BOLSILLO EXTRAVIAda antenoche Diez de Julio frente Aldunate, contiene documentos útiles únicamente para dueño. Buena gratificación devolviéndola Coquimbo 1459. F. B.

BUENA GRATIFICACION A QUIEN devuelva en Agustinas 2420, carpeta negra con cuaderno y papeles perdida Miércoles 4. A—8

GRATIFICARE PERSONA ENTREgue Chacabuco 1395, perro perdiguero blanco manchas grandes café. Llamase Champion. A—9

19.—Empleados para comercio y oficinas. (Pedidos y ofrecidos)

SE NECESITA PASTELERA, CONfitero competente en el ramo con recomendaciones. Gastos pagados para Rancagua. Tratar Pastelería O'Higgins. Teléfono N.o 97.—Manuel J. Acevedo. 9-A

NECESITO VENDEDOR. SAN DIEgo 1442. 7-A

NECESITO JOVENCITO QUE ENtienda algo abarrotes. Avenida Salvador 855.

REPRESENTANTES: VENDEDOR competente en pedidos directos, especialmente trapos paquetería general y otros. Muy relacionado se ofrece. Dirección: Casilla 549. — D. M. L. A.

SE OFRECE JOVEN COMPETENte, trabajos oficina, seis años práctica. Buenas recomendaciones. Dirigirse: calle Concepción 1574.

NECESITO VENDEDOR DE CUAdros. Arturo Prat 1642.

EMPLEADO PARA EL ESCRITOrio, con buena letra, necesítase. Casilla 2790. A—8

22.—Hoteles y pensiones

PIEZA, DEPARTAMENTO PENsión, Santo Domingo 1436. 8-A.

PIEZA PENSION, BUENA, ABUNdante, $ 130. Cóndor 1353. 8-A

ARRIENDO PIEZAS CON PENsión y se da pensión de mesa. Victorino Lastarria 78. A-10

PIEZA CALLE CON PENSION. — Prat 187. 7-A.

PIEZAS PENSION. CAMPO MARte 79. A-7

SE ARRIENDAN PIEZAS CON pensión con o sin muebles. Moneda 2242 Casita 5. A—11

HOTEL FORNOS PIEZAS DESDE 3 pesos San Diego 117 A—30

PENSION CON SIN PIEZA. DOmeyko 1935. 7—A.

LUJOSA CASA RESIDENCIAL, ofrece departamentos con o sin pensión. Delicias 978. 10A

CASA HONORABLE ARRIENDA una pieza amoblada con pensión a matrimonio o dos jóvenes. San Antonio 460. 9-A

CASA FAMILIA BUENA PIEZA pensión. Catedral 2429. 7—A.

CATEDRAL 1289, ESQUINA TEAtinos, regia pensión con o sin pieza, departamentos para familias, pensión de mesa, $ 110. A-7

FOCOS ELECTRICOS GRANDES para reclame de Restaurant, Hotel o cualesquier industria vendo baratísimos. Delicias 2439. 8—A.

SE ARRIENDAN PIEZAS BALCON a la calle con pensión. Sazié 2014. 8—A.

120 EXCELENTE PENSION PIEza amueblada. San Antonio 812. 7—A.

ARRIENDO PIEZA PENSION O sin pensión. Bellavista 195. 10—A.

ARRIENDASE PIEZA CON PENsión; dáse pensión a domicilio. Bella Vista 0297. 7—A.

ARRIENDANSE PIEZAS PENSION Rosas 1340. 7-A

ARRIENDASE DEPARTAMENTO, balcón calle, con pensión. San Antonio 40. 8-A

PIEZA CON PENSION ARRIENdo a joven o señorita sola. San Miguel 93. 7-A

ARRIENDASE DEPARTAMENTO y piezas con pensión. Alonso Ovalle 830. 7-A

ALAMEDA 1621, PIEZAS PENSION precios bajos. A—9

OFREZCO DEPARTAMENTO O PIEza con pensión a personas honorables, en casa de familia. Catedral 2077. A—8

PIEZAS CON SIN PENSION, CON buena comida, 130. San Francisco 158. A—7

ARRIENDO PIEZA CON PENSION. Claras 635. 7-A

DEPARTAMENTO CALLE, PENsión, Lira 176. 7-A

PIEZA MATRIMONIO, PENSION. — Carmen 135. 7-A.

$100 Y 160 PIEZAS AMOBLADAS con pensión. San Pablo 1961. A—7

SEÑORA HONORABLE SIN PENsionistas, ofrece salón calle, asoleado, bajos y piezas interior. Vergara 671. 8—A.

LINDA PIEZA TRES BALCONES, encantadora vista cordillera, buena comida. García Reyes 566. 8A

PIEZA AMOBLADA, PENSION A matrimonio o tres jóvenes. Arturo Prat 833.

LOCAL

Para Industria o Bodega

Muy espacioso, a una cuadra de Avenida Vicuña Mackenna, y a tres de Plaza Italia, tenemos orden de arrendar a un canon bajo.

HUDSON Y SILVA Ltda.

1243 — HUERFANOS — 1243

CASA PARTICULAR DARIA PARA compañía buena pensión, dos, tres personas con o sin pieza. San Ignacio 866.

CENTRALISIMO ARRIENDO UNA pieza con pensión. Huérfanos 638. 8—A.

MATRIMONIO OFRECE PENSION. Prat 129. 9—A.

ESTADO 141 D. ASCENSOR, HERmosa pieza a matrimonio con pensión, prefiero tengan muebles. 9—A.

ARRIENDANSE PIEZAS AMOBLAdas con pensión. Catedral 1287. 9—A.

ARRIENDO PIEZAS CON PENSION amobladas, asoleadas. Catedral 2679. A—14

ARRIENDASE PIEZA CALLE CON pensión, $ 120. Casa quinta. Serrano 474.

ESPLENDIDOS DORMITORIOS. — [illegible] fría, caliente, comida de primera; arriendo a personas honorables. Ahumada 149. A—9

PIEZAS PENSION, ARRIENDANSE Claras 144. A—8

SE ARRIENDAN PIEZAS CON PENsión y se da pensión de mesa. Serrano 79. A—8

FAMILIA EXTRANJERA OFRECE pieza con pensión. Arturo Prat 287.

FAMILIA OFRECE PIEZA GRANde, pensión a matrimonio. San Pablo 1696.

MONTHLY TABLE BOARDERS For Foreing couple or Gentlemen. Furnished Bedroom with excelent food Personal management of the proprietor Antonio Ferrando.—Casa residencial, Estado 75. 11-A

ARRIENDASE DOS PIEZAS CON pensión a gente honorable; no hay pensionistas. Maestranza 432.

CASA ALEMANA ARRIENDA UNA pieza asoleada, balcones, calle, buena pensión. Brasil 70. 8-A

23.—Instalaciones y accesorios para negocios. (Compra y venta)

COMPRO INSTALACION DE TIENda. Delicias 2901. 8—A.

VENDO INSTALACION PARA tienda con derecho a local. Delicias 3439. 7—A.

Llámase la atención

a los interesados hacia un aviso que se publica en "El Diario Ilustrado", sobre propuestas públicas de artículos destinados al servicio de las escuelas fiscales.

El Director General de Educación Primaria 5 Ag.

VENDESE OCASION DOS VITRInas de calle. Nataniel 1476. 7-A

VENDO MOSTRADOR. ERASMO Escala 2408. 7-A.

MOSTRADOR O MESON, TRES metros, compro. San Diego 2172.

SE VENDE MOSTRADOR Y VIdriera. Moneda 1379. 8—A.

UTILES LAVANDERIA DERECHO clientela. Fontecilla 242. 7A

24.—Instrucción y educación. (Colegios, academias y profesores)

"INSTITUTO SAN MARTIN", SAN Martín 64. Recibe internos, mediopupilos, externos. Profesores de Estado. Exámenes válidos. Kindergarten, preparatorias, humanidades. Ag-16

INSTITUTO DE CONTABILIDAD.— Santo Domingo 831, Teléfono 4136.— Nuevos cursos comercio; especiales para señoritas; nocturnos para empleados. Enseñanza rápida, seria económica de Contabilidad, Taquigrafía, Aritmética, Idiomas, escritura máquina. Diplomas legalizados. A 15

ENSEÑAMOS RAPIDAMENTE contabilidad, taquigrafía, idiomas, dactilografía. Instituto Comercial. Agustinas 1060. 22-Ag.

ENSEÑANZA POR CORRESPONdencia, de mecánica, electricidad, automovilística. Vicuña Mackenna 456. 17-A

INGLES, MECANOGRAFIA. INSTItuto "Pinochet". Huérfanos 1657. 2-S

VENDO DE OCASION BUEN PIAno, marca conocida. Catedral 2872. A-8

PROFESOR LICEO PREPARA NIños ingresar primer año humanidades. Chiloé 1163. 8-A

CONTABILIDAD GENERAL, CURso breve con lecciones de aritmética práctica y redacción castellana, se iniciará 12 de Agosto bajo responsabilidad profesor Guillermo Silva Santiago. Enseñanza seria y práctica. Diploma competencia. Módico honorario. Matrícula: Delicias 340 (edificio Universidad Católica). 10-12 y 3-7.30. 9—A.

TAQUIGRAFIA PITMAN, CURSO breve se inaugurará 12 Agosto bajo responsabilidad profesor Guillermo Silva Santiago, Exito garantido. Diploma competencia. Módico honorario. Matrícula: Delicias 340 (edificio Universidad Católica). 10-12 y 3-7.30. 9—A.

ESCRITURA A MAQUINA, CURSOS breves permanentes en días y horas elección interesados. Enseñanza garantida de la responsabilidad profesor Guillermo Silva Santiago. Diploma competencia. Honorario módico. Delicias 340 (edificio Universidad Católica) 10-12 y 3-7.30. 9—A.

PROFESORA DE PIANO, GUITArra, hace clases, $ 15 mensuales. San Francisco 761. 7-A.

HUMANIDADES, PREPARATOrias, francés prepara profesora. — Maestranza 1310. 8—A.

PELUQUERIA, ONDULACION, masajes, estética femenina, enseñan rápidamente competentísimas profesoras. Pida prospectos. Instituto Técnico Profesional. Puente 637. 11—A.

¡¡ACUDID!! JOVENES, SEÑORItas, enseñamos todas las profesiones; también por correspondencia. Precios alcance de todos. Diplomas válidos. Enseñanza notable. Instituto Profesional Presidente Alessandri. Director: Prof. Díaz Gascogne. Pídanse prospectos. Bandera 127. 12—A.

25.—Instrumentos musicales, afines y accesorios. — (Compra-venta y composturas)

VICTROLAS, GRAMOFONOS, COMposturas económicas, repuestos legítimos. San Pablo 2215. Ag.-26

VICTROLAS DE TODOS MODELOS con facilidad de pago, entrega inmediata. San Pablo 2215. Ag.—26

COMPOSTURAS PIANOS, AUTOpianos, atención personal para confección presupuestos. Casa Doggenweiler. Prat 166. Ag—19

Mantequilla
y Que
varias clases tenemos
al más bajo precio
menor: PUENTE
Sucursal: 21 MAYO
LEFONO 5128, EL

DISCOS: TODAS LAS
recibimos novedades,
2215.

MUSICA IMPRESA, LIT
musical, inmenso surtido
genweiler. Prat 166.

VENDO DE OCASION
no, marca conocida,

VICTROLA VICTOR
y máquina de escribir
vendo de ocasión. Fonte

PIANO VENDESE,
Huérfanos 2494.

OCASION VENDESE
tecilla 63.

SE NECESITA ARRE
no. Dirigirse por carta
Barnechea 315.

VENDO PIANO ALEMAN
jo de ocasión, Carmen

RICO PIANO VENDO
Dávila 710.

COMPRO BUEN PIANO
dio. Casilla 1800.

RIQUISIMA VICTROLA
cos vendo muy barato.

DISCOS VICTOR TODAS
desde $ 4. Llegaron
dades. Cambio discos
tos por nuevos. Máquinas
victrolas. Vendo facilidades
Repuestos en general,
económicas, muebles para
San Pablo 2786.

PIANO ERARD OCASION
Verlo 1 a 4. Cochrane
rior B.

PIANOS HARDTMANN
César Rau, Ahumada
facilidades de pago.

PIANOS, AUTOPIANOS
de ocasión, composturas
nes, facilidades de pago,
sar Rau Ahumada 81.

PIANO ALEMAN, REAL
vez 605.

26.—Libros, Esta y Periódicos. (Co venta)

LIBROS COMPRO;
105.

PERLAS LIQU
ORIENTALE
detiene las arrugas y
la juventud

27.—Farmacia y

SIFILIS, GONORREA
gratuitas 1-6. Noctur
nica doctor Cifuentes
go 1953.

POLICLINICO DE
néreas, inyecciones,

BUENA FORTUNA,
atracción. Zahumerios,
bas medicinales, San

DIABETICOS: EL T
ce desaparecer rápida
cosa y fortifica. Bene
afecciones pulmonares
cia. Distribuidores:
Pídase en todas las

¡REUMATICOS! ESPEC
ga os curará completa
cos días el reuma
únicamente, Bandera 111.

AGOTAMIENTO NERV
ro-psico-astenia mejora
dentemente con las inye
Ovoplastina. Base: Leci
teína.

AFECCIONES AL COR
terio esclerosis. Use
sanará. Base: Yodopep

GRANOS, FORUNCULOS,
zones se quitarán toma
cervina. Base: Levadura

BRONQUITIS, TOS PER
desaparecerán tomando
se: Balsámicos Sulfoguay
potasio.

INSOMNIO, EXITACION
sa, neurastenia se com
Normalina lo más agrad
caz que se conoce. Base
malonilúrea.

LA DEBILIDAD, AGOTA
cansancio y faltas de
combaten con éxito segu
manente gracias a la Vi
se: Hemoglobina Fosfo

BRONQUITIS CRONICAS,
culosis, Asma sentirá
joría empleando Roburol
bucal o inyecciones.
certificados médicos por
didos resultados. Base:
Yodod Guayacol Mantol.

DISPEPSIA, DOLORES
mago, digestiones difíciles
recerán si empleais una
de Elíxir Reductor a la
comidas. Base: Pepsina,
Pancreatina.

TRATAMIENTOS CIENT
quitar arrugas teñir pelo
turas. Alida Rubé, Puente

28.—Materia de co ción (Compra y

OJO: ESCALAS DE
racol y derechas que
tranvías eléctricos, que
ferentes aplicaciones, las
pesos cada una. Aprovecha
cias 2439.

BAÑOS DE GRANITO
barato. Cumming 151.

LADRILLOS FISCAL,
primera clase, vendo.

FIERRO ACANALADO
zado y negro para techo
Bandera 827.

MAMPARAS $ 80, PUERTAS
tanas, galerías, precios
bles. Fábrica La Norte
San Pablo 1884.

PLOMO, ZINC FUNDIDO
gran partida, patas catre
vos kilo. Gálvez 1505.

PLANCHAS ACANALADAS
pies 7.50, 8
Ud. en San Diego 11
Chilena.

VIGAS T. U., RIELES
nas, ferreterías constru
de. Sotomayor 41.

VENDO OCASION DOS
ras de dos hojas con
puerta de calle. Gorbea

La Nación

AGENCIA MATUCANA
MATUCANA N.o 869
(Sastrería El Buen Gusto)
Abierta los Domingos hasta las 8 P. M.

PLANCHAS ACANALADAS, SEIS pies, 7.50; 8 pies, 8.50; encontrará Ud. en San Diego 1483, Barraca La Chilena. A-9

DIVISIONES OFICINAS, COMPRO. Bodega Chile. Matucana 22.

CORTINAS METALICAS, NUEVAS y composturas. San Alfonso 51.

VENDO BARATISIMO PUERTAS cortinas para almacén, otras de madera, 40 quintales alambre para pasto, tabique, una carretela, 3 ruedas para carretela. — San Pablo 2055. 8-A

29.—Máquinas, motores, afines y accesorios (Compra-venta y composturas)

BANCO ASERRADOR CON SErrucho circular para picadura leña regalo 170 pesos. Delicias 2439. 8—A.

MAQUINAS DE BIOGRAFO PHOwers y Pathé, vendo. San Pablo 1884. A—18

COMPRO MAQUINA DE TUBO derecho de ocasión. Manzano 235. 7—A

POR LIQUIDACION DE NEGOCIOS vendemos maquinarias, herramientas materiales. Solamente de dos a seis. Avenida General Bustamante 80. 8—A.

HARNEADORAS GRANDES TIPO Bobl, para trabajar en combinación con trilladora. Estamos construyendo pequeño lote, rogamos interesados anotar pronto pedidos. Fábrica de Harneros. Cumming 861. A—10

MOTOR ELECTRICO, CORRIENTE alterna, tres caballos, banco trasador, transmisiones, descansos, poleas correas, vende. San Diego 482. A—7

AVISO

Se llama la atención de los interesados, hacia un aviso que se publica en el "Diario Oficial", en el que se piden propuestas públicas para la adquisición de papel para las escuelas fiscales del país, durante el año próximo.

El Director General de Educación Primaria.

Ag-11

MAQUINAS TEJER, ALEMANAS, llegó nueva partida. Estado 91. Of. 30. A—18

SE VENDE UNA MAQUINA MOderna para hacer helados, con motor y tarros. Diez de Julio 52. A-7

VENDO MUY BARATO TORNO sencillo, taladro y poleas. San Diego 1431. 7-A

SE VENDE MOTOR 3 CABALLOS, continua trasmisión, 3 poleas, con correas. Franklin 1012. 7-A.

MAQUINA PARA PLANCHAR ROpa. Hoffman o similar, compra. San Francisco 409. A—8

SE VENDE UNA MAQUINA DE PIE Singer. Andrés Bello 712. 9-A

CAFE EXPRESS. — VENDESE MAquina italiana, nueva, muy barata, a propósito para fuentes de soda. Estado 91. Oficina 4. 8-A

MAQUINA IZQUIERDA VENDO. San Diego 835. 7-A

PRENSA PEDAL 1|4 MERCURIO, vendo. Bascuñán 457. 7-A.

BOMBAS PARA POZOS, CALDEras, vende. Sotomayor 41. 7-A.

MAQUINA DE TEJER SEDA, MOderna, de los porta-hilos y 380 agujas. Véndese barato. San Diego 1826, casa 6. 8—A.

VENDO MOTOR 3|4 CORRIENTE alterna máquina Singer aparadora; hormas para calzado. Pedregal 32. 9—A.

COMPRO TRACTOR USADO EN buen estado. J. C., Carmen 418. 8—A.

VENDO MOTOR ELECTRICO 3 H. P., corriente alterna. Av. Matta 905. A-9

MOTOR DE BENCINA 3 CABAllos, tupí, huincha, torno, transmisiones vendo. Carmen 1960. A-9

SOBADORAS DE PANADERIAS vendo. Andes 2230. 8-A

COMPRAMOS
máquinas de coser, lana suelta muebles y colchones.
Atendemos a domicilio.
SAN DIEGO 2116
A.—22

30.— Muebles. (Compra-venta y composturas)

MUEBLES DORMITORIOS, COMEdores, salón, escritorios, variedad estilos y especialidad en coloniales. Precios bajísimos. Grandes facilidades de pago con entrega inmediata. Especialidad sillas desde 100 pesos docena. Venga consultar Fábrica Nacional de Muebles. Serrano 398. N O.

COMPRAMOS
muebles máquinas de coser, colchones y lana sueltos. Vamos a domicilio.
MAESTRANZA 392
A.—22

VENDO RICO BILLAR IMPORTAdo de ocasión Dieciocho 742 A—11

NOVIOS MATRIMONIOS MENAje casa todo gusto, vendo completo o detalle. Verla, tratar: Nataniel 435, fondo Pasaje Huemul 432, de 2 a 6. A—8

CATRECITO BRONCE CON BArandas, para guagua, compro. Andes 2714. A-8

MUEBLERIA LA MODERNA: Vendo roperos con luna desde 130. — Peinadores, comedor, catres mesas, sillas a precios convenientes. San Diego 872. 7—A.

MUEBLES, POQUISIMO USO, COmedor, dormitorios, etc. etc., vendo. Victorino Lastarria 181. 7—A.

NOVIOS, MATRIMONIOS
Menaje casa todo gusto vendo completo o detalle. Verlo, tratar: Nataniel 435. Fondo Pasaje Huemul 432. De 2 a 6.
A-9

COMPRO PEINADORES Y VELAdores aunque sean antiguos. 21 de Mayo 773. 9-A.

CATRE BRONCE, VENDO OCAsión. Gay 1961. A—7

VENDO TRES ELEGANTE MUEbles de peluquería. García Reyes 651. Casa 3. A—8

VENDO LINDO BILLAR PARA club o casa particular. Matucana 776. 7-A.

VENDO MUEBLES OCASION. AVEnida Matta 660. 8—A.

OCASION: URGENTE SE VENDE por conclusión de negocio un mesón y estantería con espejo, 100 sillas, 25 mesas, 1 refrigerador 1 máquina registradora, 2 cocinas a gas y carbón y accesorios inherentes. Tratar, de 12 a 4 P. M. Compañía 1053.

AMOBLADOS VARIOS ESTILOS vendo. Porvenir 618. 8—A.

VENDO MUEBLES OCASION. SANta Rosa 337. Casa 6. 8—A.

VENDESE MUEBLES OCASION: comedor con dos aparadores y trinches, doce sillas comedor mesa correderas y un salón; tiene dos sillones, un sofá y doce sillas. Ricardo Santa Cruz 546 de 9.30 a 5. 8—A.

CAMBIO RESIDENCIA REALIZO salón, alfombra, piano, espejos, dormitorio, comedor, escritorio. Todo baratísimo. San Ignacio 169.

AMOBLADO SALON, 260, ANTESAla 140; alfombrado, 40; estantes, roperos, cómodas, peinadores, sillas, sofá, diván, trinches, cocina, 40. Santo Domingo 2008.

MEDIO AMOBLADO SALON MOUquett, granate, muy barato vendo. Sotomayor 833. A—9

ROPERO, PEINADOR, SILLAS COmedor y cocina económica grande, de ocasión, vendo. Sotomayor 833. A—9

CASA PARTICULAR, VENDE DOS alfombras, buen estado, un estante libros, mesa, escritorio, ropero sin espejo, mesa centro y varios muebles baratos, amoblado dormitorio. San Miguel 56.

SE VENDE TRES MUEBLES COMpletos, de peluquería, estilo americano. García Reyes 651, casa 3. 9-A

MUEBLES: OFRECEMOS CUALquier estilo, precios muy ventajosos; entrega inmediata, grandes facilidades de pago. Consulte nuestras condiciones. Fábrica Sociedad Nacional de Muebles y Maderas. Copiapó 1060, entre Prat y San Diego. 12-S

SALON, 9 PIEZAS FELPA, $ 360; dormitorio, comedores, sillas, mesa, muebles, lámpara colonial. San Diego 957.

DORMITIRIO, ESCRITORIO, ETC., ocasión. Arturo Prat 848.

ALFOMBRA, CORTINAJES, TRAjes caballeros, señoras, limpio, lavo. Dieciocho 85.

MUEBLES, MENAJE CASA VENdo. Nueva Lyon 90, Leones. 8—A.

VENDO APARADOR Y TRINCHE modernos. Serrano 327.

POR VIAJE VENDO DE OCASION lindo juego dormitorio de dos cuerpos, cubiertas cristal, aplicaciones bronce estilo Luis XVI. Avenida Central 21, Comuna San Miguel.

JUEGO DE COMEDOR, APARADOres, estilo Renacimiento, vendo de ocasión. Delicias 2721.

NECESITASE ROPERO. MATUCAna 11. A—8

31.— Notificaciones comerciales

AVISO: HABIENDOME HECHO cargo de administración del Casino de la Sociedad Hípica Luis Cousiño, pongo en conocimiento que no respondo de cuenta alguna después del presente aviso.—Luis Marchant. 8—A.

HABIENDO COMPRADO EL NEGOcio menestras de Manuel Valdivia, ubicado en Martínez de Rosas 2942, pasado tres días no respondo por cuentas. Eusebio Orquera. A—8

HABIENDO DEJADO DE SER CONcesionario de la cantina del Club Conservador Domingo Fernández, el señor Belisario Escobar, no reconocemos cuentas contraídas por dicho señor, las que le deben ser cobradas directamente en su casa, Gorbea 2757 por ser de su exclusivo cargo todas ellas. — La Administración. A—8

HABIENDO COMPRADO EL NEgocio abarrotes a los señores Baragaño y Compañía, no respondo por cuentas.—Francisco García. A-9

33.— Oficinas, locales y garages. (Ofrecidos y buscados)

ALMACENES: DELICIAS 331, DElicias 337, arriéndase. Tratar: 335. 10-Ag.

ARRIENDASE CASA CON ALMAcén, perfecto estado. Diez de Julio 60. A—7

ARRIENDO LOCAL PARA BODEga frutos del país o industria. Nuble 1317. A—7

VENDO CASA ESQUINA, GRANde, para habitación e industria, cerca Plaza Yungay. Dirigirse a V. M. S., Lira 278. A—11

ARRIENDO LOCAL, COCHRANE 541. A-6

ARRIENDO ESPLENDIDO LOCAL para negocio. Santo Domingo esquina Herrera. Canon: $ 300. A-7

ESPLENDIDO Y ACREDITADO local para bodega, traspaso. Avenida Matta 395. 7-A

DOY EN ARRIENDO CARNICEría con buena clientela. Huérfanos 2906. 7—A.

BODEGA SE ARRIENDA ESPLENdida localidad. Bulnes esq. Romero. Tratar: Bulnes 26. 8-A

ALMACEN CON CASA HABITACION 113 y 125. San Diego, arriendo. 7-A.

ARRIENDO ALMACEN CASTRO 410 8-A.

ARRIENDASE GARAGE, BLANCO Encalada 2571. 8—A.

SE NECESITA 1.o SETIEMBRE LOcal habitación, para negocio barrio populoso. Dirigirse: Alex. Huérfanos 820.

ARRIENDASE LOCALCITO PARA cigarrería. Bascuñán 17, llegar Alameda. 8-A

ALMACEN UBICACION COMERcial, Delicias 1993. Tratar: de 3 a 4.

LOCAL COMO CABALLERIZA, Garage, casa vieja, sitio, prefiérese con galpones y barrio Providencia. Moneda Pedro de Valdivia. Huérfanos 1744.

ARRIENDO ESPLENDIDO LOCAL para carnicería, higiénico. Mapocho 2672. A—8

NECESITO LOCAL DE MIL MEtros cuadrados con galpones y si es posible terreno anexo. Dirigirse: Bandera 195. A—8

CASA APROPIADA A PEQUEÑA industria en barrio Matadero, necesito arrendar urgente. Gálvez 1307.

$ 260 ARRIENDO GALPON 600 m2 gran sitio cualquiera industria o carpintería, tres cuadras Matadero. Franklin 550. A-9

ARRIENDO DOS COMODOS ALmacenes con casa habitación. San Diego 113 y 125.

ARRIENDO LOCAL. COCHRANE 541.

BODEGUITA, OFRECE ARRIENDO. Tratar: Sotomayor 41. A—8

34.— Operarios para fábricas, talleres, etc. (Pedidos y ofrecidos)

Tipógrafos

COSEDOR DE LIBROS EN BLANco y literatura, se necesita. Imprenta Artes y Letras, Villavicencio 315. 8-A

Carpinteros y mueblistas

CARPINTERO, RECOMENDADO con herramientas, necesito. Rosas 1178.

Sastres, modistas y costureras

NECESITAMOS BUENAS COSTUreras en ropa blanca. Inútil presentarse sin competencia. Dávila 663. 8—A.

PANTALONERAS, CHALEQUERAS confección, precísase. V. Mackenna 1080. 7-A

NECESITO BUENAS COSTUREras en trajes de señora. Dardignac 123. 8—A.

NECESITO URGENTE BUENAS paletoceras de señora. Cochrane 132. 8—A.

Zapateros

SACADOR DE PUNTERAS, SE NEcesita en Fábrica de Calzado. Artesanos 693. A—7

APARADORAS COMPETENTES, trabajo afuera, necesito. Andes 2714. A-9

ENGRAMPADOR, PUNTEADOR, plantillero obra chica, sacador de punteras. Las Quintas 546. 8—A.

FABRICA CALZADO, NECESITA perforadora, aparadoras, maquinistas. Chacabuco 554. 7-A.

NECESITO BUEN COMPOSTUREro en calzado para Llolleo. Datos, Nueva de Ovalle N.o 866. 8—A.

CORTADORES NECESITAMOS. — Fábrica de Calzado Independencia 335. 8—A.

CORTADOR CUERO NECESITO. Calle Valparaíso 1064.

SACADOR DE PUNTERA NECESIto. Valparaíso 1064.

Oficios varios

TORNERO CON HERRAMIENTAS sea bien competente necesito urgente. Trabajo a trato permanente; pago bien. Delicias 2439. 8—A.

TAPICERO COMPETENTE OBRA gruesa para Sur, necesito. Alameda 2709. 7-A

ENGRAPADORES ESCOBILLEROS, maquinistas, necesita Fábrica de Escobillas General Bustamante N.o 152. 7—A.

SE NECESITA BUEN TORNERO con recomendaciones. Fundición Francesa. General Bustamante 120. 7-A

SE NECESITAN BORDADORAS A máquina. Av. Matta 351. A-9

NECESITO AL MAESTRO CERRAjero José Luis Pastran, urgente.— Calle Luis 2.o Johnson 2657. 8—A.

35.— Oficios y servicios diversos. (Pedidos y ofrecidos)

Peluqueros

SEÑORITA QUE ONDULE Y CORte melena, necesito. Arturo Prat 1086 7-A

PELUQUERO. BLANCO ESQUINA Benavente. A—7

PELUQUERO NECESITO. PELUquería El Adelanto. Franklin 831. 7-A

NECESITO BUEN PELUQUERO para Sábado. Matucana 1113. 7-A

NECESITO PELUQUERO DE FIRme. Rosas 2001, esquina Brasil. 7-A.

PELUQUERO NECESITO PARA SAbado con herramientas. Recoleta esquina Lillo.

PELUQUERO NECESITO PARA hoy; aseguro $ 25. Mapocho 3157.

PELUQUERO NECESITO; BUEN seguro. Mapocho 3312.

PELUQUERO COMPETENTE EN corte melena, para señoras y niños, necesito. San Antonio 69.

PELUQUERO PARA SABADO, NEcesito, prefiero tenga herramientas. Castro 596. Peluquería Francia.

PELUQUERO PARA SABADO SE le arrienda el sillón. San Diego 1680. 8-A

NECESITO PELUQUERO CON HErramientas, los Sábados. Peluquería La Reforma. Victoria 1118.

NECESITO PELUQUERO COMPEtente con o sin herramientas. Diez de Julio 492.

PELUQUERO NECESITO. SAN Diego 1817.

NECESITO PELUQUERO URGENte. Franklin 1081.

PELUQUERO SABADO ASEGURO $ 25. Avenida Matta 357.

PELUQUERO DE FIRME, NECESIto. Esperanza 38.

PELUQUERO PARA SABADO. CHAbuco 9.

PEINADORA COMPETENTE, NECEsito. Delicias 2791.

NECESITO PELUQUERO PARA Hoy Chacabuco N.o 62.

PELUQUERO O PELUQUERA Competente en ondulaciones y melenas necesita, Reichert. Osorno. Casilla 288. 16A

PELUQUERO NECESITO, ALGO herramientas. Moneda 2618.

NECESITO PELUQUERO PARA SÁbado, con o sin herramientas, Matucana 1249. 7-A

PELUQUERO COMPETENTE CON herramientas, seguro, $ 75 semanales, uno para Sábado, seguro, $ 25.— San Pablo 2388. 7-A

PELUQUERO NECESITO, PARA Paine, casa y pensión. Tratar: Manuel Montt 2825.

Chauffeurs

SE OFRECE CHOFER ALEMAN sin pretensiones, prefiere puertas adentro. Dirigirse calle Merced 322. 9-A

CHAUFEUR FORD NUEVO arriendo a persona seria, con responsabilidad y competencia. Tratar, Arturo Prat 408. 8—A.

Cocineras

COCINERA, CON RECOMENDACIOnes, necesito. Buen sueldo. Santa Rosa 163. A—7

NECESITASE COCINERA AUNQUE sea con hija. Bilbao 340, Providencia. A-7

SE NECESITA UNA EMPLEADA para la cocina. Compañía 2676. A-7

COCINERA NECESITO, CON REcomendación. Blanco Encalada 1637. A-7

COCINERA NECESITA CABALLEro, Ñuñoa. Ejército 371. A-7

HOTEL EN CALERA NECESITA maestro o maestra de cocina competente, con buenas recomendaciones. Dirigirse Casilla 53, Calera. 7-A

NECESITO COCINERA, OLIVOS 750. 7—A.

NECESITO COCINERA, SAZIE 2375. A-7

NECESITO COCINERA CINCO personas. Sueldo $ 70. República 550. 7—A.

NECESITASE COCINERA, BUEN sueldo. Ejército 753. 7-A

COCINERA DE RESPETO NECEsito, buen sueldo. Tratar de 2 a 5. Dieciocho 748. 8-A

COCINERA COMPETENTE Y EMpleada para comedor, recomendada, buen sueldo, necesítase. Curicó 40. A—8

EN SAN IGNACIO 826, SE NECEsita cocinera urgente, con recomendación. A—7

NECESITO COCINERA, COMPEtente, y aseada con buenas recomendaciones. Calle Dieciocho 481. 7-A

COCINERAS, PARA PIEZAS, COmedor, niñeras encontrará en la Agencia Santa Rosa 156. 7—A.

NECESITASE COCINERA, BUENAS recomendaciones. Santa Victoria 385. 9—A.

COCINERA RECOMENDADA, $ 60, necesítase en Vicuña Mackenna 1446, frente León Prado. 8-A.

COCINERA MUY COMPETENTE cama adentro, recomendada necesítase. —Los Leones, Avenida San Luis N.o 172. 9-A.

COCINERA NECESITO, PUERTAS afuera. Coquimbo 1055. 8—A.

NIÑA PARA LA COCINA, CASA pensión, buen sueldo. Pío IX esquina Dardignac.

NIÑA PARA LA COCINA, NECESIto. San Pablo 1340. A—8

COCINERA Y NIÑA DE MANO, NEcesita familia extranjera, 3 personas exijo recomendaciones. Irarrázaval 178. A—8

COCINERA RECOMENDADA, NEcesito. Blanco Encalada 2467. A—8

NECESITO 2 EMPLEADAS, COCIna y dama compañía. Maestranza 1196.

NECESITO COCINERA, BUEN sueldo. Chiloé 1234. A-9

NECESITO COCINERA. NATANIEL 1122. A-8

COCINERA PARA COCINA Y COmedor para matrimonio solo; sueldo 70 pesos, se necesita. Alonso Ovalle 743.

"LA RADIO" NECESITA VARIAS cocineras, comedor piezas, particulares y pensiones, buenos sueldos. San Pablo 950. 6—A.

NIÑA SEPA ALGO COCINA. OTRA mano necesito. Rosas 1290.

SE NECESITA COCINERA PARA pensión, que sea competente, buen sueldo. Manuel Montt 2972. A—9

SE OFRECE UNA SEÑORA DEL campo para la cocina, con niño de cinco años. Borja 818. A—8

BUENA COCINERA, CON BUENOS informes, necesita. Casa extranjera. Buen sueldo. Delicias 2636.

EMPLEADA QUE SEA AGIL, QUE sepa algo cocina, pensión. Chacabuco 143. A—8

BUENA COCINERA Y EMPLEADA para las piezas se necesitan, en Román Díaz 1932, entrando por Irarrázaval. 8-A

EMPLEADA COMEDOR, AYUDANta cocina, necesita, Trianon Hotel. — Chacabuco 1 B. 8-A

COCINERA CON HIJO GRANDE, Necesito. Independencia 956. 9A

COCINERA ENTENDIDA RECOmendada sin niños necesito, sueldo, $ 70. Olivares 1410. 7-A

COCINERA, CON SIN GUAGUA, necesito. Agustinas 2630. A—7

Lavanderas

LAVANDERA NECESITO CON puertas adentro. Rosas 1017. 7-A

NECESITO LAVANDERA PARA lavar adentro. Madrid 1386. 8-A

LAVANDERA PARA LAVAR EN casa, con buenos informes, se necesita. Compañía 1962. A—8

Mozos

MOZO COMEDOR Y PIEZAS MUY competente necesito. Buenos informes para casa particular. Buen sueldo. Tratar, 1 a 3. Delicias 1164. 8—A.

NECESITASE MOZO PARA QUEhaceres de casa, con buenas recomendaciones, Benavente 308.

NECESITO MOZO COMPETENTE para el comedor. Buen sueldo. Tratar de 1 a 3 P. M. Ejército 412. 8—A.

MOZO COMEDOR SE NECESITA. — Plaza Hotel.

Niños

NIÑO PARA MANDADOS Y ENSEñarle pintor, necesito. San Isidro 531, Interior. A—7

MUCHACHO PARA MOZO DE BOtica, con recomendaciones. Compañía 2005.

NIÑO PARA MANDADOS Y LIMpieza, buenas referencias se necesita. Estado 367, altos. 7-A

SE NECESITA UN NIÑO DE 12 A 15 años para el mostrador. Panadería La Porteña. San Pablo 1633. 9—A.

NECESITO MUCHACHO 15 AÑOS. Delicias 1120.

NIÑO RECOMENDADO PARA SERvicio mandados. San Diego 75.

MUCHACHO NECESITO PARA aseo y mandados de oficina, con buenas recomendaciones. Teatinos 86. 8-A

NECESITO UN NIÑO. SAN DIEGO 850.

NIÑO NECESITASE BOTICA. SAN Diego 1249.

NECESITO NIÑO LUSTRADOR. — Rosas 2015.

MUCHACHO CORTAR SUELA NEcesito. Valparaíso 1064. 8-A

Oficios y servicos Varos

SEÑORITA HONORABLE SE OFREce como intitutriz de niñitos. Casilla 2888. 8—A.

OPERARIO COMPETENTE ARBOricultura, forestal y hortalizas ofrece sus servicios. Colón 1663. 8-A

NECESITO EMPLEADA POCA FAmilia. Buen sueldo. Rosas 1883. Casa 6.

NECESITO NIÑA PARA ATENDER cantina y mesas. Pensión El Faro, puertas adentro. Porvenir 608. A—7

NECESITSE EMPLEADA PARA LA mano. Santa Rosa 204. A-7

NECESITO UNA NIÑA PARA atender los comedores, exijo haya servido en Restaurant. Quinta Roma.

EMPLEADA PARA LAS PIEZAS con buenas recomendaciones. Tratar 2 a 4. Claras 688. 7—A.

MATRIMONIO EXTRANJERO NEcesita empleada para todo servicio. Inútil presentarse sin buenas recomendaciones. Santo Domingo 1766. 8—A.

PRECISO EMPLEADA. HOTEL Brasil 706. 7—A.

EMPLEADA PARA AYUDAR QUEhaceres de casa necesito. Lira 937.

VIUDA DECENTE SE OFRECE dueña de casa aquí, fuera de Santiago. Richard 1020.—E. v. de A.

EMPLEADA NECESITASE PARA Bellavista. Dirigirse a Washington 1464.

NECESITO DOS EMPLEADAS REcomendadas, ojalá misma familia, para señora sola. Catedral 1440.— Tratar, 12 a 2.

EMPLEADA JOVEN NECESITO. — San Martín 940.

SE NECESITA SEÑORITA O SEñora para acompañar niñita colegiala de 4 a 8 de la tarde, debiendo hablar inglés y francés. Tratar, V. Mackenna 625, de 1 a 2. 9—A.

EMPLEADA TODO SERVICIO, pago buen sueldo. Seminario 281, entrando por Providencia. 9—A.

SE NECESITA SIRVIENTA EN Casa extranjera, se paga buen sueldo.— Rosas 1969. 9-A

NECESITO DOS EMPLEADOS, SAma 1058. 8-A.

NIÑERA SANA Y COMPETENTE para cuidar guagua necesita familia extranjera. Delicias 3178. 8-A

SEÑORA PARA LAVAR Y OTRO trabajo, puerta afuera, necesito.— Ñuble 808. 8—A.

EMPLEADA COMEDOR CON REcomendaciones. República 146.

ESTUCADORES NECESITO. LIRA 188. 8—A.

NECESITO EMPLEADAS NIÑAS. Compañía 1458. A—8

EMPLEADA PARA LAS PIEZAS, necesito con recomendación, Vicuña Mackenna 1347.

EMPLEADAS PARA QUEHACERES de casa, necesitoñ San Francisco 228. A—8

EMPLEADO JOVEN, ESPAÑOL, necesito. Exposición 30.

NECESITO EMPLEADA COMEDOR y cocinera. Vergara 432. A—8

NECESITO EMPLEADA PARA TOdo servicio. Vicuña Mackenna 341. Fábrica. 12-Ag.

EMPLEADA PARA CUIDAR NIños necesito. Compañía 2928. 8-A

PIANISTA, MUCHA PRACTICA, ofrécese. Molina 402. 8-A

EMPLEADA PARA NIÑO NECESIto recomendada. Santo Domingo 2009, de 2 a 4. 8-A

AGENCIA DE EMPLEOS.— PONgo en conocimiento del público que he abierto esta sección para toda persona interesada que necesite empleados y los que deseen emplearse. Pío IX 81. 8-A

SE NECESITA EMPLEADA. Aconcagua 1142.

LUSTRADOR NECESITO. GALVEZ 106.

EMPLEADO COMPETENTE ABArrotes, necesito. Santa Rosa 2109.

NECESITO NIÑERA RECOMENDAda. Victoria 772, Almacén. A-8

EMPLEADA QUE SEPA COCINAR necesito. Buen sueldo. Santo Domingo 1269. 8—A

SEÑORITA MASAJISTA, ESPEcialista masaje médico; atiende a domicilio. Rogelio Ugarte 1489. 8—A.

NECESITO TRES NIÑAS PARA cocina y mesas. San Antonio 797. 9—A.

SE NECESITA EN CASA CABAllero extranjero empleada con buenas recomendaciones de casas extranjeras; todo el servicio, que entienda algo de costura y de cocina. Puertas afuera. Presentarse de 3 a 5. Bella Vista 0543.

EMPLEADA CAMA AFUERA, con recomendaciones, para atender persona sola, se necesita. Matucana 40. 9—A.

EMPLEADA PARA COMEDOR REcomendada necesítase. Londres 46.

NECESITO CARRETELERO CON todos sus documentos, para vender helados. Independencia 2601. A—8

MANTEQUILLERO QUE SEPA SU oficio necesito. San Pablo N.o 3635. 8-A

OFICINA BRASIL, 22, SABADO, Domingo necesito 100 servidumbre. 7-A

EMPLEADA JOVEN PIEZAS Y comedor, poca familia necesítase. — Buen sueldo. República 33. 7—A.

NIÑERA 15 A 20 AÑOS, BUENA presencia necesítase, buen sueldo. Carrera 245. 8-A

NECESITO NIÑERA. TRATAR RIquelme 737. A—7

EMPLEADA PARA QUEHACERES de casa necesito para el primero. Bulnes 7. A—8

La San Juan de Dios

CASA FUNDADA EL AÑO 1878

Avisa a las personas interesadas, que el Lunes 9 del presente, a las 9.30 A. M., serán licitadas en remate público, las operaciones comprendidas entre los números

32715 AL 33842

Esta casa no tiene ninguna sucursal.

Las operaciones se atienden en su nuevo y propio local, ubicado en DELICIAS 755.

755 — DELICIAS — 755

SE NECESITA URGENTE AMA SIN niño. De 4 a 6 meses. Exígese buenas recomendaciones. Mapocho 3313. A—8

DOS EMPLEADAS PARA LA MAno y cocina con recomendación, se necesitan para servir a matrimonio. Tratar: de 2 a 4, Santo Domingo 876. 7-A

NIÑERA CON RECOMENDACIONES se necesita. Recoleta 336. 7A

NECESITO AYUDANTE CORTAdor carne. Bascuñán Guerrero 801. 7-A

CACHUREROS NECESITANSE comprar zunchos. V. Mackenna 1080. 7-A

NECESITO SIRVIENTE MANO. Chiloé 1281. 7-A

NECESITO EMPLEADA PARA las mesas Matucana 780. 7-A.

NECESITO EMPLEADA PARA EL comedor. Almirante Barroso 67. 7-A

NECESITAMOS CABALLERIZO. Bascuñán Guerrero 1085. 7-A.

EMPLEADA PARA CUIDAR DOS niños, ayudar quehaceres necesito. San Diego 1063. 7-A.

36.—Pensión en familia

SEÑORA ARRIENDA LINDA PIEza amoblada, asoleada, con sin pensión. San Francisco 454. A—8

EN CASA DE FAMILIA ARRIENDO pieza con pensión. Chacabuco 625. 7-A

CASA FAMILIA SUIZA OFRECE pieza con pensión para matrimonio o caballero. Moneda 613. 7-A

EN CASA EXTRANJERA ARRIENdase preciosa pieza con cuatro balcones a la calle, con pensión. Muy central. Compañía 1327. 7—A.

FAMILIA OFRECE PIEZAS CON o sin muebles con pensión. Serrano 190. 7-A

FAMILIA EXTRANJERA, RESPEtable ofrece a familia extranjera sin niños, piezas amobladas con pensión de primer orden, Santo Domingo N.o 1237. 8-A

FAMILIA: BUENAS PIEZAS, PENsión. Bulnes 30. 7-A.

EN CASA DE FAMILIA ARRIENdo departamento dos piezas con pensión. Toesca 2555. 8-A

FAMILIA, OFRECE PIEZAS PENsión, meses, días. San Francisco 170.

EN CASA FAMILIA SE DA BUEna pensión mesa y a domicilio. Pedro Lagos 1495.

38.—Préstamos e hipotecas.

PRESTO DINERO, PRIMERA O segunda hipoteca. Libertad 10. 7—A.

NECESITAMOS $ 10,000. COLOCARlo en préstamo en un negocio seguro. Pagamos 5 o|o mensual. "The American Office". Bandera 154. Oficina 22.

39.— Propuestas.

PROPUESTAS PUBLICAS.— LA Empresa de Agua Potable de Santiago, solicita propuestas públicas para la confección de libros e impresiones que necesitará para el año 1927. Bases y demás antecedentes se consultan en Delicias N.o 1123, Contador. Hora de 10 a 11 1|2 A. M. Las propuestas se abrirán el Lunes 16 de Agosto a las 4 P. M. —El Secretario. 15-A

40.— Profesionales

ZURCIDOS INVISIBLES: NOTAble zurcidor japonés. Especialista único. Especialidad en viraduras. Transformaciones perfectas. San Diego 228. Teléfono 667. No confundirlo. Se evitará molestias. Señal: letrero luminoso. 28—Agost.

LUIS MANUEL RODRIGUEZ, Abogado. Amunátegui 225. 31 A.

ARQUITECTO EXTRANJERO. — Construcciones y transformaciones. Dirigirse: "Arquitecto". Correo Central. A-13

CONDOR 1158, CASA ANTIGUA, única, especialidad zurcidos invisibles. Jersey, viraduras, hechuras. Transformaciones. Ag-17

41.—Prendas de vestir

SOBRETODOS REGALADOS, DEpósito casimires, precio fábrica, $ 12. Sección sastrería, hechuras, 70. Vicuña Mackenna 1080. 21-Ag.

ABRIGOS Y TERNOS DE OCAsión de todas medidas, colores y corte de moda vende con facilidades de pago "La Cantábrica". Esmeralda 863, entre 21 de Mayo y San Antonio. 14-A

TERNOS CON POCO USO, VESTOnes y pantalones, realiza "Ropería" Andrés Bello 601, esquina Recoleta. 4-Oct.

COMPRO TODA CLASE DE ROPA usada y zapatos a casas particulares. Dirigirse por carta: Coquimbo N.o 1030, casita 6. Voy a domicilio. 21-A

42.—Personas buscadas

NECESITO SABER EL DOMICILIO de Catalina Brantt o Enrique Verne. Dirigirse a Guillermo Brantt. Batallón Puente Alto.

DESEA SABER DE SUS PADRES su hijo Armando Ernesto Tobar Contreras y de Teodolinda Tobar, María Luisa Tobar, Sofía Tobar, Esterlina Tobar, Aníbal Tobar, Eduardo Tobar y Nicanor Tobar.— Interesado su hermano, Vergara Montt N.o 325, Población Carmelo. 8—A.

AGRADECERE A QUIEN DE NOticias de mi hijo Francisco Berríos Acevedo, Griceldá Acevedo, San Isidro 279. 8—A.

Piernas artificiales
Instituto Ortopédico Aleman
SANTIAGO
S. ANTONIO
540-6

AL Sr. RAMON HURTADO B. SE le necesita en San Antonio 50.

SE DESEA SABER DE LOS PAdres de Ricardo Briones, que hace dos meses estaba en Chuquicamata. Referencias: Gálvez N.o 133, letra A.

43.—Profesionales pedidos y ofrecidos.

ALEMAN EX-JEFE DE LA Tracción eléctrica bien entendido en máquinas de vapor, gas, electricidad, máquinas industriales etc., se ofrece: también para hacerse cargo de una planta eléctrica en provincia. Buenas recomendaciones. Ofertas: A. B., en "La Nación", casilla 31-D., Santiago.

NECESITO FARMACEUTICO PARA provincia, prefiero señorita. Tratar: Castro 103.

44.—Remates.

REMATE MENAJES, MUEBLES, San Pablo 1906. Hoy, a las 2. Hay: Amoblado comedor, mesa, sillas, esquinero, estante libros, cómodas, ropero, peinador, catres, coche guagua, amoblado mimbre, alfombra, sillón giratorio, sillón doble viena, amoblado felpa, otro inglés, sobrecamas, almohadas, vitrina, aparador, pajarera, lavaplatos, cocina económica par ahotel, molinillo granos, cuchillería, cristales, útiles comedor, lámpara parafina. Otto Maas y Cía.

45.—Rodados, accesorios y caballos. (Compra y venta).

VENDO UNA CARRETELA FErretería importada y arneses. Morandé 650. A-7

BICICLETA NIÑITA SIETE AÑOS compro. Casilla 2985. 7-A

SE NECESITAN DOS CABALLOS de tiro solo, presentarlos: San Diego 2217. 7-A

BICICLETA PUEGEOT, FLAMANte, vendo. Franklin 1155. 8-A

VENDO RUEDAS NUEVAS, CArretela, ocasión. Covadonga 1215. 7-A.

VENDO CARRETONCITO DE MAno, llantas goma. Toesca 2760. 7-A.

BRASIL 15. — VENDE OCASION Bicicleta, señora, niñita y hombre.

CABALLOS DIESTROS PARA CArretones, compro. Avenida España 338. 9—A.

BICICLETA PUEGEOT, FLAMANte, vendo. Franklin 145. A—8

47.—Servicios y cosas útiles para familias

AGUSTINAS 1580, VENDESE TRAjes, facilidades, recibo hechuras. 27-Ag.

PALETOES TEJIDOS DE LANA negra $ 45; chalecos, 22; chompas, 12; trajecitos, 12; batitas, 12. Realizamos Galería San Carlos 1. 7—A.

CHOMPAS, GRUESAS, DE FANTAsía, tejidos de punto, $ 11; chalecos, $ 16; trajecitos niñitos, $ 10. Vende la Fábrica: Subercaseaux 659. 10-A.

SE CORTA Y CONFECCIONA TRAjes de señora. Precios módicos. Covarrubias 49. 8-A

SASTRERIA SAN DIEGO 1143.— Hechuras desde 60 pesos. 10—A.

PELUQUERIA DE SEÑORAS "PEInados", ondulación Marcel $ 3.00. Corte melena $ 2.00. Rosas 1018 entre Puente y Bandera. 7-A

PEDICURO. SAN DIEGO 85. 10-[illegible]

PELUQUERIA VILLALOBOS, DElicias esquina Nataniel, servicios higiénicos. Atención de niños y señoras. 16A

VENDO COLCHON NUEVO DE LAna Bilbao 251. Frente Plaza Manuel Rodríguez. 7A

PELUQUERIA SANCHEZ, SAN Diego 1246. Melenas y ondulación. 7-A

PELUQUERIA SANCHEZ. CORTE perfecto melenas, ondulación muy durable. San Diego 1246. 7-A

ONDULACION MARCEL, 3. CORTE, 2. Rosas 948. A—9

¡ECONOMICE USTED! TERNOS FInos, desde $ 240. Compañía 1065, interior, of. 15. Galería Errázuriz, se reciben hechuras. Pedro M. Olmedo.

PELUQUERIA PARA SEÑORAS, atendida por señoritas profesionales: ondulación Marcel, $ 3; corte de melena, $2. Masajes faciales y capilares. Manicure. Puente 576.

48.—Socios capitalistas e industriales. (Pedidos y ofrecidos).

SOCIO O SOCIA CON $ 5,000 O más necesito para negocio establecido; garantizo capital y utilidad.—J. D. Correo 7.

REMATE DEL MENAJE DE CASA

DE LA SEÑORA TEODORA DE HEYER

POR CAMBIO DE RESIDENCIA

Hoy Sábado 7, a las 2 P. M.

15 EULOGIA SANCHEZ,

ENTRANDO POR AVENIDA VICUÑA MACKENNA

—: HAY :—

ESCRITORIO.—Lámpara eléctrica Luis XVI, alfombra cortada de una pieza, escritorio Ministro cubierta de cristal, **gran mesa lectura con cristal, 3 grandes sillones tapiz cuero,** estante para libros de roble, 1 archivador y 1 sillón giratorio, roble americano, **rica caja de fierro Rash,** mesita con cristal para máquina, cuadros al óleo, grabados, prensa copiar, 1 espejo luna cortada y algunos libros.

HALL.—Farol colonial, **rica alfombra cortada de 1 pieza, 1 sofá y 2 sillones roble americano tapiz cuero; linda mesa centro de roble, gran lits de repos bien tapizado,** cuadros, acuarelas, **1 columna giratoria mármol y estatua.**

COMEDOR.—Gran lámpara eléctrica moderna de 6 luces con lágrimas, rico amoblado estilo inglés color caoba de: 1 aparador con espejos lunas cortadas, 2 trinches, 1 mesa de correderas, 10 sillas tapiz cuero y 2 sillones, carpeta mesa, cuadros, servicio de loza inglesa, **rica cristalería de Baccarat cortada,** cuchillería, jarros para agua, bandejas, alcuzas, piezas de centro, servicio de té, bomboneras y floreros plaqué, etc.

1.er **DORMITORIO.**—Lámpara eléctrica, **gran amoblado estilo inglés color natural,** compuesto de: 2 veladores con mármoles, 1 gran peinador, 1 toilette con 3 cuerpos y ropero de 3 cuerpos con espejos lunas cortadas, **lindo amoblado asiento tapiz felpa granate,** servicio lavatorio de porcelana, **rico catre de bronce moderno, colchón lana fino,** cuadros, alfombras, etc.

2.o **DORMITORIO.**—Lámpara eléctrica alfombra de 1 pieza, **gran amoblado estilo inglés color caoba,** compuesto de 2 veladores 1 peinador, 1 gran toilette con espejos de frente y lados, 1 marquesa, 1 chiffonnier con mármol gris y 1 ropero de 2 cuerpos con vitreaux y cristales cortados, servicio lavatorio, 1 mesa, etc.

BAÑO.—Rica tina baño de fierro enlozado, gran lavatorio desague, 1 bidet, 1 espejo luna cortada al laqué, pañeras, un rico califont Howart, 2 lluvias niqueladas.

GALERIA.—Mueble vestíbulo con espejos lunas cortadas, varias jardineras al laqué y otras de caoba, **un amoblado color caoba** teak de: 2 sillones y 12 sillas y 1 mesa centro.

VARIOS.—Cocina a gas y un anafe, **gran mesa al laqué con cubierta mármol, estantes de cocina, lavaplatos de fierro enlozado con botaguas de loza inglesa,** 2 grandes estanterías para reposteros, frascos para dulces, **batería cocina de aluminio, un gran gallinero desarmable con alambre, madera y techo de zinc,** madera suelta, **5 rayadores a gas,** plantas, **una rica máquina Vacum-Cleaner,** en perfecto estado con sus accesorios, dos aparadores sueltos, artículos eléctricos, **una cocina bruja importada** y sillas inglesas montar señora y caballero y una chilena aperada.

ENRIQUE MANDIOLA EASTMAN,
MARTILLERO DE HACIENDA

Se vende la propiedad. Tratar: New York 68. J. Valdivieso.

REMATES DE PRENDAS DE PLAZO VENCIDO

El Sábado 7 de Agosto, a las 9 1|2 A. M., el martillero señor Lois rematará en la **Casa de Préstamos LA ESMERALDA, calle Cochrane N.o 399,** las prendas no rescatadas comprendidas entre los números 67.314 a 68.681 y 25,171 a 25.422.

Hay: plaquées, cortes casimir, gran surtido en alhajas con brillantes, ternos, etc.

El Sábado 7 de Agosto a las 10 1|2 A. M., el martillero señor Mandiola rematará en la **Casa de Préstamos LA SAN JUAN, Av. V. Mackenna N.o 801,** las prendas no rescatadas y comprendidas entre los números 18,095 a 20,194.

Hay: armas de fuego, máquinas coser, ternos, calzado, manteles, cortes casimir, etc.

Las prendas estarán a la vista desde dos horas antes del remate.

PAGO AL CONTADO.

EL INSPECTOR.

TATTERSALL ARTURO CALVO

Av. Club Hípico 1450
PRODUCTOS DE CARRERA
FINA SANGRE
A REMATARSE
Hoy Sábado 7 de Agosto, a las 3 P. M.
del HARAS DE PIRQUE
DE LOS SEÑORES
JULIO Y EUGENIO SUBERCASEAUX

Potrillos y potrancas nacidos en 1924, hijos de Olascoaga, Ugolín, Last Reason y Jimmy II en: Erin, La Gaceta, Esteta, Heráldica, Laucha II, Eylan, Cordilliere, Perforadora, Quetta, Miss Silvers, Argenteuse, Constanza, Decidedly, Donna, La Petite Fleur, Nailá, Ladassette, Paimpolaise, Aldivia, Bulgaria, Rafale, Wansbeck, Grille D'or, Soplona, Peregrina II, Oroya y Alarm.

DE OTROS DUEÑOS

"PAPAO", por Pibe y Cocarda, ganador de $ 5,000; "GEROLANO", por Eclair II y Grivoise, ganador de $ 10,000; "CROACIA", por Marte y Túnica, ganadora; "MAXIMALISTA", por Last Reason y Kost, ganador de $ 6,000; "LANCETAZO", por Last Reason y Kost, ganador de $ 12,000.

Los productos están en exhibición.

Arriendo

El Jueves 26 de Agosto a las 4 P. M., se rematará el arriendo de la casa calle **Almirante Barroso 17,** de propiedad de la Junta de Beneficencia de Santiago.

MINIMUM: $ 7,800 ANUALES

Bases y demás antecedentes en la Tesorería de Beneficencia, Monjitas 695, de 2 a 6 P. M.

LUIS LIRA LUCO, tesorero.

Arriendo

El Jueves 26 de Agosto a las 4 P. M., se rematará el arriendo de la **Chacra Mirador del Gallo,** situada en la Av. Club Hípico, de propiedad de la Junta de Beneficencia de Santiago.

MINIMUM: $ 7,200 ANUALES

Bases y demás antecedentes en la Tesorería de Beneficencia, Monjitas 695, de 2 a 6 P. M.

LUIS LIRA LUCO, tesorero.

RIVAS Y CALVO

Gran REMATE

DEL REGIO MENAJE DE MUEBLES IMPORTADOS, VALIOSA GALERIA DE CUADROS DE GRANDES AUTORES EXTRANJEROS Y NACIONALES, RICAS E INTERESANTES COLECCIONES DE MARFILES, PLATERIA, PORCELANAS, TAPICES Y OBRAS DE ARTE, PERTENECIENTES A

DON ALFREDO OSSA RUIZ

1723 - HUERFANOS - 1723

LOS DIAS LUNES 9, de 10 a 12 y de 2 P. M. adelante; Martes 10 y Miércoles 11, de 2 P. M. adelante

—: HAY :—

Cuadros originales, de Alvarez Sotomayor, Somerscales, Joaquín Sorolla, Albert Lynch, Benjamín Constant, Monvoisin, Agrazot, Caputo, Brancaccio, Hildebrand, Duprez, Padilla, Baldomero Gallofre, Tristán Lacroix, Pedro Lira, Rafael Correa, Valenzuela Puelma, Rebolledo Correa, Casanovas, Courbet, Clais, José Vernet, John Koekckoek, Royet, Guillaumet, Troyon, Marshall, Valenzuela Llanos, Carlos Alegría, Paolantonio, Rosali, Merino, Magler, Pabst, Galien, Loloue, Monginot, Bergeret, Smith, Giraud, Troullivert, y muchos otros autores.

GRAN SALON AUBUSON:

Magnífico amoblado estilo Luis XVI con bronces tapiz Aubuson compuesto de dos sofáes, dos sillones y doce sillas. rica alfombra de Aubuson de 4 x 5 metros, linda lámpara antigua de bronce cincelado y cristal de Baccarat de 22 luces y dos apliqués, otra id. de bronce y cristal Baccarat de 16 luces con velas, gran espejo marco dorado estilo Luis XV con consola baja, dos lindos sillones dorados estilo Luis XVI tapizados en gobelinos, rico piano vertical Steinway dos lindos boules de ébano con aplicaciones de bronce cincelado y medallones de porcelana de Sevres magnífica vitrina bombé estilo Luis XV de caoba con bronces cincelados y Verni Martín, dos valiosos tapices murales de Aubuson de 2.20 x 2.80, cinco lindos cortinajes de Aubuson, valiosa colección de platería, antigua auténtica en: cofres, mates, sahumadores, figuras y muchas otras piezas; dos riquísimos gobelinos auténticos, lindos medallones al pastel, magnífica mesa estilo Luis XV de ébano con aplicaciones de bronce cincelado. Vitrina Imperio de caoba con bronces, lindas esculturas de mármol de Carrara, interesante juego antiguo de reloj y dos cancelabros de bronce cincelado, linda jardinera Imperio de bronce cincelado y plata, columnas de ónix y porcelana de Sévres, figuras de porcelana Saxe, dos preciosos jarrones de porcelana de Saxe antiguos, dos lindas columnas de porcelana de Sevres, magnífica escultura de mármol "Beatriz", tapices persas, floreros de Sevres, etc, etc.

SALON ROJO AUBUSON:

Lindo amoblado estilo Luis XVI de nogal tallado tapiz Aubuson compuesto de un sofá, dos sillones y cinco sillas, dos magníficos boules de carey rojo con instrustaciones de bronce, linda mesa de centro de marquetería de rosa con bronces cincelados, lámpara eléctrica de bronce y cristal Baccarat, gran espejo con marco dorado, dos lindos cortinajes de brocato granate antiguo con cenefas, preciosa guarnición de bronce y Sevres, figuras de bronce firmadas, lindo juego de floreros y [illegible] de porcelanas de Sevres montados en bronce, etc.

SALON JACARANDA LUIS XV:

Gran amoblado francés tallado de jacarandá tapizado en seda bordada compuesto de un sofá, dos sillones y doce sillas; gran mesa de arrimo estilo Luis XV de jacarandá ricamente tallada, preciosa lámpara antigua de bronce cincelado y cristal de Baccarat de 10 luces, gran mesa de centro Luis XV tallada de jacarandá con cubierta de mármol, alfombra de Smyrna antigua de 4 x 5 m., dos magníficos boules bombé con incrustaciones de bronce y cubierta de mármol, interesantísima pieza de bronce cincelado antigua que perteneció a la Iglesia de la Compañía, tres regios cortinajes de felpa y seda con cenefas, estatua de mármol de Carrara, El Niño de la Espina. Regia Credance de ébano tallada con relieve en bronce, pieza única en Chile; lámpara de bronce de pie con pantalla, guarniciones de bronce cincelado y porcelanas de Sevres, columnas de mármol y ónix, alhajero de bronce cincelado con miniatura de marfil firmado, etc., etc.

SALA I:

Rico amoblado de jacarandá estilo Luis XVI tapizado en brocato granate compuesto de un sofá, dos sillones y seis sillas. Precioso escritorio chino de laca en relieve con bronces, cloissonier, magnífica mesa china de centro ricamente tallada en cedro cubierta de porcelana china de la familia rosada, dos lindos pedestales chinos enconchados, gran Buda chino tallado en madera hecho de un sólo tronco, lindo étargére chino con paisajes de laca dorada, jarrones de porcelana china antiguos, dos ricos tapices persas, comodita de laca, adornos y figuras de bronce, floreros chinos, sables chinos de marfil y laca, lámpara eléctrica de bronce, tapiz de seda antiguo, etc.

SALA II:

Amoblado de nogal tallado estilo Henri IV tapizado, compuesto de: un sofá, dos sillones y seis sillas, linda mesa de centro de jacarandá antigua. Regio chiffonier antiguo de jacarandá con caja de fierro, tapices persas, delantero de Smyrna, lámpara eléctrica de bronce, escultura de mármol de Carrara, reloj en fanal con cuerda para dos años, biombito de laca, etc.

ESCRITORIO:

Gran amoblado estilo Luis XV de jacarandá tallado tapizado en reps, compuesto de: un sofá, un sillón, una poltrona y tres sillas. Linda mesa de arrimo de jacarandá tallada, interesantísima colección de miniaturas en marfil, esmaltes y porcelanas, dos lindos boules-vitrina Luis XVI con bronces, gran mueble estilo Renacimiento de encina tallado con cajonería, linda mesita de caoba Imperio para juego, sillón de encina tapiz Aubuson, bronces Barbedienne, reloj de pared, linda lámpara de bronce y cristal Baccarat de 10 luces, magnífico juego de reloj de bronce y mármol con dos candelabros, gran escultura de mármol de Carrara. Emperador Romano; colección de porta-sables japoneses, tres ricos tapices persas, de Anatol, Ferahan y Shiraz, lindo plato de esmalte en Limoges, medallones de bronce en relieve, interesantes piezas de bronce antiguas, mesa Directorio, etc., etc.

HALL:

Magnífica y valiosa colección de marfiles de una sola pieza, antiguos, única en su género en Chile. Gran jarrón de porcelana china antiguo, familia rosada, de 2.20 de alto, pieza muy escasa en Chile; dos lindas mesas de arrimo de caoba Imperio, ricamente talladas con cubierta de mármol y grabados, gran lámpara china de bronce labrado y relieve de 1.80 m. de alto, pieza única; dos lindas vitrinas de jacarandá con cristales, dos id. de ébano con incrustaciones de marfil.

Valiosas y ricas colecciones de marfiles, platería antigua, porcelanas de Saxe, Sevres y Sajonia; grandes cuadros al óleo de Alvarez Sotomayor, Albert Lynch, Sorolla, Somerscales, Masson, Camilo de París, etc., etc.

Dos estatuas de bronce con luz eléctrica, gran alfombra de Smyrna de 7 x 4 metros, dos lindas mesas de centro de jacarandá talladas con cubierta de mármol; juego de reloj de bronce cincelado y dos floreros, lindos pedestales de la Casa Viarde de París; preciosos jarrones de porcelana antigua pintados al óleo, figuras de bronce firmadas, columnas de mármol, amoblado importado tapizado en felpa de seda compuesto de un sofá y tres sillones, gran mesa de lectura, cuatro bergeres tapizados en terciopelo de Génova, dos ricos sillones de nogal tallados tapizados en cuero de Córdova, pedestales de caoba, etc.

COMEDOR:

Regio servicio para té de plata china cincelada y repujado compuesto de siete piezas; magnífica vajilla de plaqué Christofle, compuesta de cuatro azafates ovalados, cuatro fuentes redondas, una sopera, dos legumbreras, dos fuentes con tapa y salsera, lindo servicio de plata para café, botellas de cristal y plata para licores, centro de mesa de cristal Baccarat y jarros para agua, alcuza de plaqué y cristal, paneras, licorera y muchos otros objetos de plaqué; lindas piezas de platería antigua en: fuentes, soperas, jarros, azucareros, etc. Porcelanas chinas, españolas, Sevres, Saxe, Sajonia, Talavera, etc. Rica alfombra de Smyrna fondo granate de 5 x 6 metros, reloj de pie con campana, caja de nogal francés; biombo bordado en seda, gran lámpara de bronce niquelado de 15 luces y cuatro apliqués; cuatro ricos cortinajes con lanzas de bronce, gran espejo marco de nogal, gran cuadro al óleo de Barucci, Pastora Escuela Italiana; Paisaje de Somerscales; preciosa marina de Laroche, etc., etc.

VARIOS:

Rica Victrola Victor mueble de roble americano con discos, mesas de caoba Imperio con cubierta de mármol, sillas tapizadas en cuero, mesa de roble americano, estantes para libros, guardarropas desarmable, lámparas eléctricas, stores de hilo para galería, jardineras de bronce y porcelana. Gran variedad de plantas en maceteros; plaffonieres, ganchos de bronce para hall, alfombra y varillas para escala, amoblado de Viena compuesto de un sofá, dos sillones fijos y uno de balanza, ropero de roble, colección de Huacos, tachos de cobre, sillones Dagoberto, reloj de pie con calendario, etc., etc.

A LA VISTA HOY SABADO EN LA MAÑANA DE 9 A 12 Y DE 2 A 7 P. M. CATALOGOS A DISPOSICION DEL PUBLICO.

NOTA.—El orden del remate será avisado oportunamente por la prensa.

Carlos Rivas Vicuña y Arturo Calvo Mackenna

MARTILLEROS DE HACIENDA

REMATE

Por acuerdo de los herederos de don David Ma
Mercado, en el estudio del Compromisario don LADISLAO
ERRAZURIZ, CALLE AMUNATEGUI N.o 301, se remata
con admisión de postores extraños, el día

7 de Setiembre próximo, a las 3 de la tarde

los siguientes inmuebles de la Sucesión:
Casa situada en CALLE ANDES N.o 2562 de esta ciudad,

MINIMUM: $ 21,000

Casas situadas en calle Almagro, de esta ciudad, y
nadas con los números:

N.o 356 mínimum: $ 17,000
N.o 358 mínimum: $ 18,300
N.o 360 mínimum: $ 14,800
N.o 370 mínimum: $ 16,100
N.o 365 mínimum: $ 15,500

El precio de cada propiedad se pagará con la mitad
contado y el saldo a seis meses con ocho por ciento de
terés anual.

El mismo día, a la hora indicada, se rematará tamb
la propiedad de la Sucesión signada con los NUMEROS
AL 426 DE LA CALLE SAN DIEGO.

MINIMUM: $ 220,000

El precio se pagará con una tercera parte al conta
y el saldo con la mitad a seis meses y la otra mitad a
año plazo, con ocho por ciento de interés anual.
Títulos, bases y demás antecedentes, en el estudio
árbitro.

Remate del Menaje de Casa

DE DOÑA MARIA LUISA CRISTI DE LAZCANO

Mañana Domingo de 10 a

y de 2 adelante

AHUMADA 378

— HAY: —

SALON.—Piano Blüthner 1|4 cola perfecto estado,
Luis XVI importado tapiz seda bordada, mesa centro y
consola con espejo, par vitrinas, jardinera de pie de ébano
ce cincelado, biombo dorado con espejos, columnas y esta
moles, figuras finas, porcelana, floreros cristal, sillas y
conchadas, jardinera y columna de porcelana, musiqueros,
jes seda rosa, buenos cuadros, lámpara Baccarat, anillo d
brillantes, alfombra de 4x5.

SALA Y SALITA.—Autopiano, amoblados Luis XV y
nogal francés tallados; gran espejo, mesa persa de bronce
mármol, figuras de biscuit finas, espejo francés con consola
mol, pianola con pieza., biombo de terciopelo, floreros,
jardineras plaqué, cuadros, cortinajes, stores, visillos finos,
ras colgar y sobremesa, alfombras, etc.

ESCRITORIOS.—Amoblado Chesterfield tapiz cuero
critorio cortina cubierta movible, caja fondos, estante para
escritorios ministro estilo inglés y de cubierta amplia para
jante, libros en blanco; otro amoblado Chesterfield tapiz
nate, máquina escribir portátil, radiola completa, máquina
fica para vistas a luz eléctrica, cuadros, lámpara, tapiz
alfombra, estatuas bronce, reloj caoba, etc.

HALL.—Amoblado Pullman en caoba con marquetería
pa listada, mesa redonda caoba antigua muy tallada,
de caoba ovalada y con mármol, victrola Victor caoba y
dinera con planta, lindo paragüero de asiento de nogal
luna, sofá y sillones Dagoberto, pedestales, plantas,
roble americano, chaise longe japonés con muchos coji
bles del estilo, farol idem., cuadros, cortinas, alfombras,
americano, alfombra escala oriental, etc.

COMEDOR.—Amoblado importado de roble americano,
donda correderas y sillas roble, reloj mural, carpeta, mante
villetas, servicio de mesa porcelana, idem. de té plaqué y
na finísima, cuchillería, **cristalería Baccarat,** centro mesa,
ros, paneras, ensaladeras cristal Baccarat, alcuzas, servi
licores con copitas de plaqué y en colores ponchera, jarros y
llas para agua, cuadros, lámpara y pantalla de vitraux,
brasero bronce antiguo, etc.

COMEDOR 2.o—Amoblado Luis XVI contra bombé,
donda correderas de caoba con seis tableros, 24 sillas tapiz
mesa redonda fija, carpeta paño bordada, servicio mesa y
biertos, servicio de té, centro mesa, pocillos para té y caf
zas, alfombra, cuadros, amoblado Chesterfield, etc.

DORMITORIOS.—Amoblado caoba Luis XVI tres cuerpos
nas interiores idem. estilo inglés y americanos en uno, dos
cuerpos; parejas catres de bronce de 1 y 1 1|2 plaza, catres
qué y de bronce redondo y cuadrado, sobrecamas seda, piel
cuña y blanca, frazadas, amoblado de asiento confortable,
nes, mueble Emperatriz, **peinador chifonier y velador caoba,**
y peinador con luna y mármol, veladores, lámparas,
sofáes y sillas Imperio de caoba, espejo caoba tres cuerpos,

BAÑO.—Tina enlozada, califont Ewarts, bidet, lavatorio
na, baño niño, espejos, etc.

COCINA Y VARIOS.—Gran cocina económica enlozada
tada y a gas, carnicera, batería, escalera de tijeras, linóleu
alfombra de pasillo y escala, etc.

A LA VISTA HOY SABADO DESDE LAS 11; DOMINGO LAS 9.

E. ROBUSTIANO VERA.

CASILLA 4013.

REMATE JUDICIAL

DE MUEBLES EMBARGADOS EN JUICIOS PASSI CON CA
TILLO, DEL 5.o JUZGADO CIVIL; Y TRECEÑO CON SA
NAS, DEL 2.o JUZGADO DE MENOR CUANTIA

Hoy Sábado 7 del presente, a las 2 P. M., EN DELICIAS 1230

HAY: Amoblado de dormitorio compuesto de: ropero,
moda y peinador; mesa escritorio, seis sillas de comedor, un
rador, paragüero con espejo, dos escritorios parados, archiv
de planos, columnas madera, cuadros varios, cajas con somb
de señora, baúles y varios objetos a la vista. Pago al conta

ARCADIO MEZA SALINAS,
Martillero de Hacienda.

Remate del Menaj

Y EXISTENCIA DE MUEBLES DE FABRI

263 - SAN DIEGO - 263

HOY SABADO 7, A LAS 2 P. M.

POR AUSENTARSE SU DUEÑO DEL PAIS

—: **HAY** :—

COMEDORES.—Dos amoblados estilo inglés y Luis XVI,
redondas, sillas de comedor, carpeta felpa, Reloj de pared, mesa
grande, servicio de mesa, copas, cristales, cuchillería y útiles de
medor, Cuadros, etc.

DOS DORMITORIOS estilo inglés, doce catres de fierro y
bronce, colchones de lana, servicio lavatorios, **GRAN ESPEJO,** etc.

ROPEROS, PEINADOR, COMODAS Y VELADORES sueltos,
tante para libros, paragüero, amoblado salita, cuatro docenas
de comedor, **BANCO CARPINTERO,** maderas, herramientas, **VITR**
DE MEDICO PARA ESTERILIZACION, cocina de gas chica,

Y DEMAS A LA VISTA DESDE HOY, A LAS 2 P. M.

HUGO ANTOLINI,
SAN ANTONIO 14.